



แผนพัฒนาท้องถิ่น (พ.ศ.๒๕๖๖ - ๒๕๗๐)  
แก้ไข ครั้งที่ ๑/๒๕๖๖  
ของเทศบาลตำบลท่าประจักษ์

โดย

เทศบาลตำบลท่าประจักษ์ อำเภอชะอวด จังหวัดนครศรีธรรมราช ๘๐๑๘๐

โทรศัพท์ ๐-๗๕๓๘-๐๔๘๙ โทรสาร ๐-๗๕๓๘-๐๔๘๙

<http://www.thapaja.go.th>



ประกาศเทศบาลตำบลท่าประจະ

เรื่อง ใช้แผนพัฒนาท้องถิ่น (พ.ศ. ๒๕๖๖ - ๒๕๗๐) แก้ไข ครั้งที่ ๑/๒๕๖๖

\*\*\*\*\*

เนื่องด้วย เทศบาลตำบลท่าประจະ ได้ดำเนินการแก้ไขแผนพัฒนาท้องถิ่น (พ.ศ. ๒๕๖๖ - ๒๕๗๐) ครั้งที่ ๑/๒๕๖๖ ตามที่กระทรวงมหาดไทย ได้ให้องค์กรปกครองส่วนท้องถิ่นนำหมุดหมายในแผนพัฒนาเศรษฐกิจและสังคมแห่งชาติ ฉบับที่ ๑๓ มาจัดทำรายละเอียดที่มีความสอดคล้องหรือเชื่อมโยงกับยุทธศาสตร์ชาติ ๒๐ ปี แผนพัฒนาจังหวัด/กลุ่มจังหวัด/ภาค ยุทธศาสตร์การพัฒนาขององค์กรปกครองส่วนท้องถิ่นในเขตจังหวัด และยุทธศาสตร์องค์กรปกครองส่วนท้องถิ่น ในส่วนที่ ๒ ยุทธศาสตร์ขององค์กรปกครองส่วนท้องถิ่น และส่วนที่ ๓ การนำแผนพัฒนาท้องถิ่นไปสู่การปฏิบัติ โดยเป็นอำนาจของผู้บริหารท้องถิ่นในการดำเนินการตามระเบียบกระทรวงมหาดไทยว่าด้วยการจัดทำแผนพัฒนาขององค์กรปกครองส่วนท้องถิ่น พ.ศ. ๒๕๔๘ และที่แก้ไขเพิ่มเติม ข้อ ๔ และ ข้อ ๒๑ มาดำเนินการโดยอนุโลมและให้ใช้เป็นการแก้ไขแผนพัฒนาท้องถิ่น ทั้งนี้ ให้ดำเนินการแล้วเสร็จภายใน ๑๒๐ วันนับแต่วันประกาศในราชกิจจานุเบกษา รายละเอียดตามหนังสือกระทรวงมหาดไทย ที่ มท ๐๘๑๐.๓/ว ๖๐๘๖ ลงวันที่ ๑๙ สิงหาคม ๒๕๖๕ โดยนายกเทศมนตรีตำบลท่าประจະ ได้อนุมัติแผนดังกล่าว วันที่ ๔ มกราคม พ.ศ. ๒๕๖๖ เป็นที่เรียบร้อยแล้ว

ดังนั้น เพื่อให้การบริหารงานของเทศบาลตำบลท่าประจະ เป็นไปอย่างมีประสิทธิภาพ สามารถนำแผนพัฒนาไปใช้ได้อย่างถูกต้อง รวมทั้งให้หน่วยงานที่เกี่ยวข้องและประชาชนทั่วไปได้รับทราบ จึงประกาศใช้แผนพัฒนาท้องถิ่น (พ.ศ. ๒๕๖๖ - ๒๕๗๐) แก้ไข ครั้งที่ ๑/๒๕๖๖ ตามระเบียบกระทรวงมหาดไทยว่าด้วยการจัดทำแผนพัฒนาขององค์กรปกครองส่วนท้องถิ่น พ.ศ. ๒๕๔๘ ข้อ ๒๑ และที่แก้ไขเพิ่มเติมถึง (ฉบับที่ ๓) พ.ศ. ๒๕๖๑ ข้อ ๘ วรรคสอง "เมื่อผู้บริหารท้องถิ่นเห็นชอบแผนพัฒนาท้องถิ่นที่แก้ไขแล้ว ให้ปิดประกาศให้ประชาชนทราบโดยเปิดเผยไม่น้อยกว่าสามสิบวันนับแต่วันที่ผู้บริหารท้องถิ่นเห็นชอบ พร้อมทั้งแจ้งสภาท้องถิ่น อำเภอ และจังหวัดทราบด้วย (รายละเอียดตามแบบการแก้ไขแผนพัฒนาที่แนบท้ายประกาศนี้) โดยให้มีผลนับตั้งแต่ ณ วันประกาศเป็นต้นไป ทั้งนี้ สามารถขอดูหรือสอบถามเพิ่มเติมได้ที่ศูนย์ข้อมูลข่าวสารของเทศบาลตำบลท่าประจະ สำนักงานเทศบาลตำบลท่าประจະ เลขที่ ๒๑/๑ หมู่ ๑ ตำบลท่าประจະ อำเภอชะอวด จังหวัดนครศรีธรรมราช โทรศัพท์ ๐-๗๕๓๘-๐๔๘๔

จึงประกาศให้ทราบโดยทั่วกัน

ประกาศ ณ วันที่ ๔ มกราคม พ.ศ. ๒๕๖๖

(ลงชื่อ)

(นายนิศย์ แก้วขุนราม)

นายกเทศมนตรีตำบลท่าประจະ



## หลักการและเหตุผล

เนื่องด้วยเทศบาลตำบลท่าประจะมีความจำเป็นที่จะต้องแก้ไขแผนพัฒนาท้องถิ่น (พ.ศ. ๒๕๖๖ - ๒๕๗๐) ครั้งที่ ๑/๒๕๖๖ ให้ถูกต้องตามที่กระทรวงมหาดไทย ได้ให้องค์กรปกครองส่วนท้องถิ่น นำหมุดหมายในแผนพัฒนาเศรษฐกิจและสังคมแห่งชาติ ฉบับที่ ๑๓ มาจัดทำรายละเอียดที่มีความสอดคล้องหรือเชื่อมโยงกับยุทธศาสตร์ชาติ ๒๐ ปี แผนพัฒนาจังหวัด/กลุ่มจังหวัด/ภาค ยุทธศาสตร์การพัฒนารองขององค์กรปกครองส่วนท้องถิ่นในเขตจังหวัด และยุทธศาสตร์รององค์กรปกครองส่วนท้องถิ่น ในส่วนที่ ๒ ยุทธศาสตร์ขององค์กรปกครองส่วนท้องถิ่น และส่วนที่ ๓ การนำแผนพัฒนาท้องถิ่นไปสู่การปฏิบัติ โดยเป็นอำนาจของผู้บริหารท้องถิ่นในการดำเนินการตามระเบียบกระทรวงมหาดไทยว่าด้วยการจัดทำแผนพัฒนาขององค์กรปกครองส่วนท้องถิ่น พ.ศ. ๒๕๔๘ และที่แก้ไขเพิ่มเติม ข้อ ๔ และ ข้อ ๒๑ มาดำเนินการโดยอนุโลมและให้ใช้เป็นการแก้ไขแผนพัฒนาท้องถิ่น ทั้งนี้ ให้ดำเนินการแล้วเสร็จภายใน ๑๒๐ วันนับแต่วันประกาศในราชกิจจานุเบกษา กรณีองค์กรปกครองส่วนท้องถิ่นไม่อาจดำเนินการแล้วเสร็จตามเวลาที่กำหนดดังกล่าวให้ผู้บริหารท้องถิ่นดำเนินการตามที่เห็นสมควรและให้นำแนวทางการดำเนินงานตามหนังสือกระทรวงมหาดไทย ที่ มท ๐๘๑๐.๓/ว ๑๒๓๔ ลงวันที่ ๒๑ กุมภาพันธ์ ๒๕๖๕ มาเป็นแนวทางในการปฏิบัติด้วย รายละเอียดตามหนังสือกระทรวงมหาดไทย ที่ มท ๐๘๑๐.๓/ว ๖๐๘๖ ลงวันที่ ๑๙ สิงหาคม ๒๕๖๕ เรื่อง ชักซ้อมแนวทางปฏิบัติการใช้แผนพัฒนาท้องถิ่นขององค์กรปกครองส่วนท้องถิ่นเพื่อจัดทำบริการสาธารณะหรือกิจกรรมสาธารณะ ปัจจุบันได้มีประกาศใช้แผนพัฒนาเศรษฐกิจและสังคมแห่งชาติ ฉบับที่ ๑๓ (พ.ศ. ๒๕๖๖ - ๒๕๗๐) ราชกิจจานุเบกษา เมื่อวันที่ ๑ พฤศจิกายน ๒๕๖๕

ดังนั้น เพื่อให้การแก้ไขโครงการพัฒนาในแผนพัฒนาท้องถิ่น (พ.ศ. ๒๕๖๖ - ๒๕๗๐) เป็นไปด้วยความถูกต้อง ตามระเบียบและหนังสือกระทรวงมหาดไทยดังกล่าว นายกเทศมนตรีตำบลท่าประจะ จึงอนุมัติแก้ไขแผนพัฒนาท้องถิ่น (พ.ศ. ๒๕๖๖ - ๒๕๗๐) ครั้งที่ ๑/๒๕๖๖ และดำเนินการประกาศใช้ต่อไป

(ลงชื่อ) .....ผู้อนุมัติ

(นายนิത്യ แก้วขุนราม)

ตำแหน่ง นายกเทศมนตรีตำบลท่าประจะ

วันที่ ๔ มกราคม พ.ศ.๒๕๖๖

รายละเอียดแผนพัฒนาท้องถิ่น (พ.ศ. ๒๕๖๖ - ๒๕๗๐) แก้ไข ครั้งที่ ๑/๒๕๖๖  
 เทศบาลตำบลท่าประจักษ์ อำเภอชะอวด จังหวัดนครศรีธรรมราช  
 จากแผนพัฒนาท้องถิ่น (พ.ศ. ๒๕๖๖ - ๒๕๗๐)

ส่วนที่ ๒ ยุทธศาสตร์องค์กรปกครองส่วนท้องถิ่น

**รายละเอียดแก้ไขใหม่ดังนี้**

ข้อ ๑. ความสัมพันธ์ระหว่างแผนพัฒนาระดับมหภาค

๑.๑ แผนยุทธศาสตร์ชาติ ๒๐ ปี

การจัดทำแผนพัฒนาท้องถิ่นขององค์การบริหารส่วนตำบลมีความสัมพันธ์กับแผนยุทธศาสตร์ชาติ ๒๐ ปี โดยมุ่งเน้นเพื่อขับเคลื่อนการพัฒนาประเทศไปสู่ความมั่นคง มั่งคั่ง และยั่งยืน โดยแผนยุทธศาสตร์ชาติ ๒๐ ปี ของประเทศไทย (พ.ศ. ๒๕๖๑ - ๒๕๘๐) สรุปย่อได้ ดังนี้

**ยุทธศาสตร์ชาติ : กรอบการพัฒนาระยะยาว**

**เพื่อให้บรรลุวิสัยทัศน์**  
 “ประเทศไทยมีความมั่นคง มั่งคั่ง ยั่งยืน เป็นประเทศพัฒนาแล้ว  
 ด้วยการพัฒนาตามปรัชญาของเศรษฐกิจพอเพียง”  
 นำไปสู่การพัฒนาให้คนไทยมีความสุข  
 และตอบสนองต่อการบรรลุ  
 ซึ่งผลประโยชน์แห่งชาติ ในการที่จะพัฒนาคุณภาพชีวิต  
 สร้างรายได้ระดับสูงเป็นประเทศพัฒนาแล้ว และสร้าง  
 ความสุขของคนไทย สังคมมีความมั่นคง เสมอภาคและ  
 เป็นธรรม ประเทศสามารถแข่งขันได้ในระบบเศรษฐกิจ

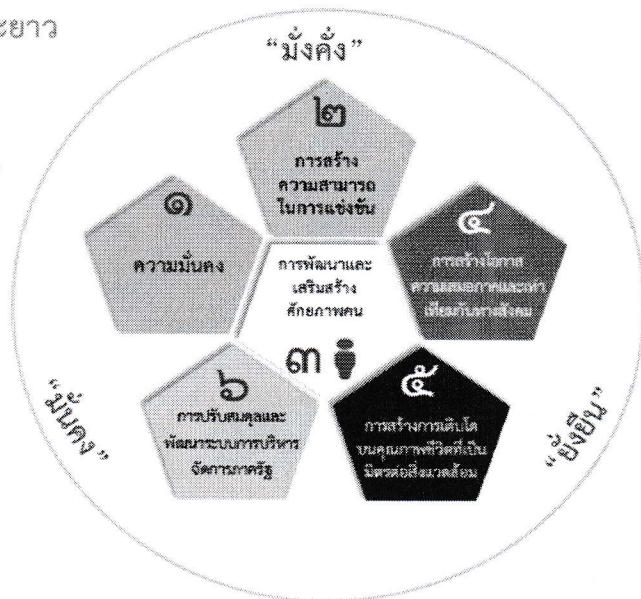

ความเชื่อมโยงของยุทธศาสตร์ชาติกับแผนในระดับต่างๆ

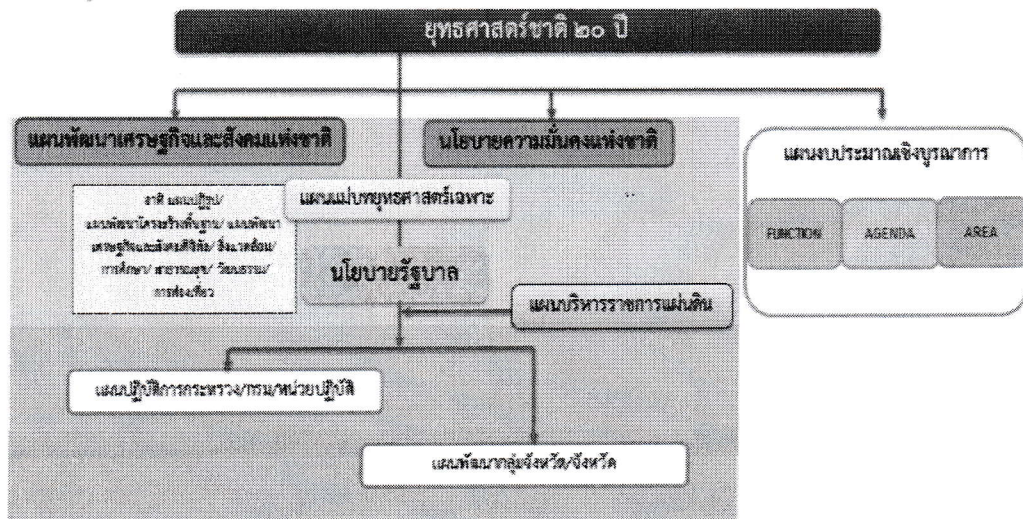



## วิสัยทัศน์ “ประเทศไทยมีความมั่นคง มั่งคั่ง ยั่งยืน เป็นประเทศพัฒนาแล้ว ด้วย

การพัฒนาตามหลักปรัชญาของเศรษฐกิจพอเพียง”หรือเป็นคติพจน์ประจำชาติว่า “มั่นคง มั่งคั่ง ยั่งยืน” ทั้งนี้ วิสัยทัศน์ดังกล่าวจะต้องสนองต่อผลประโยชน์แห่งชาติ อันได้แก่การมีเอกราช อธิปไตย และบูรณภาพแห่งเขตอำนาจรัฐ การดำรงอยู่อย่างมั่นคง ยั่งยืนของสถาบันหลักของชาติ การดำรงอยู่อย่างมั่นคงของชาติและประชาชนจากภัยคุกคามทุกรูปแบบ การอยู่ร่วมกันในชาติอย่างสันติสุขเป็นปึกแผ่นมีความมั่นคงทางสังคม ท่ามกลางพหุสังคมและการมีเกียรติและศักดิ์ศรีของความเป็นมนุษย์ ความเจริญเติบโตของชาติความเป็นธรรมและความอยู่ดีมีสุขของประชาชน ความยั่งยืนของฐานทรัพยากรธรรมชาติสิ่งแวดล้อม ความมั่นคงทางพลังงานและอาหารความสามารถในการรักษาผลประโยชน์ของชาติภายใต้การเปลี่ยนแปลงของสภาวะแวดล้อมระหว่างประเทศและการอยู่ร่วมกันอย่างสันติประสานสอดคล้องกัน ด้านความมั่นคงในประชาคมอาเซียนและประชาคมโลกอย่างมีเกียรติและศักดิ์ศรีไม่เป็นภาระของโลกและสามารถเกื้อกูลประเทศที่มีศักยภาพทางเศรษฐกิจที่ด้อยกว่า

คนไทยในอนาคต มีศักยภาพในการร่วมกันพัฒนาประเทศ สามารถปรับตัวรองรับบริบทการพัฒนาในอนาคต มีความพร้อมทั้งกาย ใจ สติปัญญา มีทักษะในการวิเคราะห์อย่างมีเหตุผล มีการเรียนรู้ตลอดชีวิต มีภูมิคุ้มกันต่อการเปลี่ยนแปลง มีจิตสำนึกวัฒนธรรมที่ดีงาม รู้คุณค่าความเป็นไทย และมีความรับผิดชอบ เป็นรากฐานที่มั่นคงของชุมชนสังคม รักชาติ และสถาบันพระมหากษัตริย์

สังคมไทยเป็นสังคมที่เป็นธรรม มีความเหลื่อมล้ำน้อย อัตราความยากจนต่ำ มีการกระจายโอกาสการเข้าถึงทรัพยากรการสร้างฐานอาชีพ บริการทางสังคมที่มีคุณภาพ และกระบวนการยุติธรรมอย่างทั่วถึง ไม่คอร์รัปชั่น โดยที่ประชาชนทุกช่วงวัยมีคุณภาพชีวิตที่ดี ครอบครัวอยู่ดีมีสุข

เศรษฐกิจและสังคมพัฒนาอย่างเป็นมิตรกับสิ่งแวดล้อม เป็นประเทศที่มีระบบเศรษฐกิจสีเขียว ระดับการปล่อยก๊าซคาร์บอนไดออกไซด์ต่ำ มีพื้นที่สีเขียวใหญ่ขึ้น ประชาชนมีพฤติกรรมการผลิตและการบริโภคที่เป็นมิตรต่อสิ่งแวดล้อม

ระบบการบริหารภาครัฐมีประสิทธิภาพ หันสมัย รับผิดชอบ โปร่งใส ตรวจสอบได้และประชาชนมีส่วนร่วม กระจายอำนาจและมีการกำหนดภารกิจที่เหมาะสมระหว่างส่วนกลาง ภูมิภาค และท้องถิ่น

### ยุทธศาสตร์ชาติ

ประกอบด้วย ๖ ยุทธศาสตร์ ได้แก่ (๑) ยุทธศาสตร์ด้านความมั่นคง (๒) ยุทธศาสตร์ด้านการสร้างความสามารถในการแข่งขัน (๓) ยุทธศาสตร์การพัฒนาและเสริมสร้างศักยภาพคน (๔) ยุทธศาสตร์ด้านการสร้างโอกาสความเสมอภาคและเท่าเทียมกันทางสังคม (๕) ยุทธศาสตร์ด้านการสร้างการเติบโตบนคุณภาพชีวิตที่เป็นมิตรกับสิ่งแวดล้อม และ (๖) ยุทธศาสตร์ด้านการปรับสมดุลและพัฒนาระบบการบริหารจัดการภาครัฐ โดยมีสาระสำคัญของแต่ละยุทธศาสตร์ สรุปได้ ดังนี้

**๑.ยุทธศาสตร์ด้านความมั่นคง** มีเป้าหมายทั้งในการสร้างเสถียรภาพภายในประเทศและช่วยลดและป้องกันภัยคุกคามจากภายนอก รวมทั้งสร้างความเชื่อมั่นในกลุ่มประเทศอาเซียนและประชาคมโลกที่มีต่อประเทศไทย กรอบแนวทางที่ต้องให้ความสำคัญ อาทิ

(๑) การเสริมสร้างความมั่นคงของสถาบันหลักและการปกครองระบอบประชาธิปไตยอันมีพระมหากษัตริย์ทรงเป็นประมุข



(๒) การปฏิรูปกลไกการบริหารประเทศและพัฒนาความมั่นคงทางการเมือง ขจัดคอร์รัปชัน สร้างความเชื่อมั่นในกระบวนการยุติธรรม

(๓) การรักษาความมั่นคงภายในและความสงบเรียบร้อยภายใน ตลอดจนการบริหารจัดการ ความมั่นคงชายแดนและชายฝั่งทะเล

(๔) การพัฒนาระบบ กลไก มาตรการและความร่วมมือระหว่างประเทศทุกระดับ และรักษาคุณภาพความสัมพันธ์กับประเทศมหาอำนาจ เพื่อป้องกันและแก้ไขปัญหาความมั่นคงรูปแบบใหม่

(๕) การพัฒนาเสริมสร้างศักยภาพการป้องกันประเทศ การรักษาความสงบเรียบร้อย ภายในประเทศสร้างความร่วมมือกับประเทศเพื่อนบ้านและมิตรประเทศ

(๖) การพัฒนาระบบการเตรียมพร้อมแห่งชาติและระบบบริหารจัดการภัยพิบัติ รักษาความ มั่นคงของฐานทรัพยากรธรรมชาติ สิ่งแวดล้อม

(๗) การปรับกระบวนการทำงานของกลไกที่เกี่ยวข้องจากแนวตั้งสู่แนวนานมากขึ้น

**๒. ยุทธศาสตร์ด้านการสร้างความสามารถในการแข่งขัน** เพื่อให้ประเทศไทยสามารถพัฒนา ไปสู่การเป็นประเทศพัฒนาแล้ว ซึ่งจำเป็นต้องยกระดับผลิตภาพการผลิตและการใช้นวัตกรรมในการเพิ่ม ความสามารถในการแข่งขันและการพัฒนาอย่างยั่งยืนทั้งในสาขาอุตสาหกรรม เกษตรและบริการ การสร้างความ มั่นคงและปลอดภัยด้านอาหาร การเพิ่มขีดความสามารถทางการค้าและการเป็นผู้ประกอบการ รวมทั้งการพัฒนาฐานเศรษฐกิจแห่งอนาคต ทั้งนี้ภายใต้กรอบการปฏิรูปและพัฒนาปัจจัยเชิงยุทธศาสตร์ทุกด้าน อันได้แก่โครงสร้างพื้นฐานและระบบโลจิสติกส์ วิทยาศาสตร์ เทคโนโลยีและนวัตกรรม การพัฒนาทุนมนุษย์ และการบริหารจัดการทั้งในภาครัฐและภาคธุรกิจเอกชน กรอบแนวทางที่ต้องให้ความสำคัญ อาทิ

(๑) การพัฒนาสมรรถนะทางเศรษฐกิจ ได้แก่การรักษาเสถียรภาพเศรษฐกิจและสร้างความ เชื่อมั่น การส่งเสริมการค้าและการลงทุนที่อยู่บนการแข่งขันที่เป็นธรรมและรับผิดชอบต่อสังคม ตลอดจนการพัฒนาประเทศสู่ความเป็นชาติการค้าเพื่อให้ได้ประโยชน์จากห่วงโซ่มูลค่าในภูมิภาค และเป็นการยกระดับไปสู่ ส่วนบนของห่วงโซ่มูลค่ามากขึ้น

(๒) การพัฒนาภาคการผลิตและบริการ บนฐานของการพัฒนานวัตกรรมและมีความเป็นมิตรต่อ สิ่งแวดล้อม โดยมีการใช้ดิจิทัลและการค้าที่เข้มข้นเพื่อสร้างมูลค่าเพิ่มและขยายกิจกรรมการผลิตและบริการ โดย มุ่งสู่ความเป็นเลิศในระดับโลกและในระดับภูมิภาคในอุตสาหกรรมหลายสาขา และในภาคบริการที่หลากหลาย ตามรูปแบบการดำเนินชีวิตและการดำเนินธุรกิจที่เปลี่ยนไป รวมทั้งเป็นแหล่งอาหารคุณภาพ สะอาดและปลอดภัย ของโลก

(๓) การพัฒนาผู้ประกอบการและเศรษฐกิจชุมชน พัฒนาทักษะผู้ประกอบการ ยกกระดับผลิต ภาพแรงงานและพัฒนาวิสาหกิจขนาดกลางและขนาดย่อม (SMEs) สู่สากล และพัฒนาวิสาหกิจชุมชนและสถาบัน เกษตรกร

(๔) การพัฒนาพื้นที่เศรษฐกิจพิเศษและเมืองพัฒนาเขตเศรษฐกิจพิเศษชายแดน และพัฒนา ระบบเมืองศูนย์กลางความเจริญ จัดระบบผังเมืองที่มีประสิทธิภาพและมีส่วนร่วม มีการจัดการสิ่งแวดล้อมเมือง และโครงสร้างพื้นฐานทางสังคมและเศรษฐกิจที่สอดคล้องกับศักยภาพ

(๕) การลงทุนพัฒนาโครงสร้างพื้นฐาน ในด้านการขนส่ง ด้านพลังงาน ระบบเทคโนโลยีสารสนเทศและการสื่อสารและการวิจัยและพัฒนา

(๖) การเชื่อมโยงกับภูมิภาคและเศรษฐกิจโลกสร้างความเป็นหุ้นส่วนการพัฒนา กับนานาชาติ ส่งเสริมความร่วมมือกับนานาชาติในการสร้างความมั่นคงด้านต่างๆ เพิ่มบทบาทของไทยในองค์กรระหว่างประเทศ รวมถึงสร้างองค์ความรู้ด้านการต่างประเทศ

**๓. ยุทธศาสตร์ด้านพัฒนาและเสริมสร้างทรัพยากรมนุษย์** เพื่อพัฒนาคนและสังคมไทยให้เป็นรากฐานที่แข็งแกร่งของประเทศมีความพร้อมทางกาย ใจ สติปัญญา มีความเป็นสากล มีทักษะการคิดวิเคราะห์อย่างมีเหตุผล มีระเบียบวินัย เคารพกฎหมาย มีคุณธรรมจริยธรรม รู้คุณค่าความเป็นไทย มีครอบครัวที่มั่นคง กรอบแนวทางที่ต้องให้ความสำคัญ อาทิ

(๑) การพัฒนาศักยภาพคนตลอดช่วงชีวิตให้สนับสนุนการเจริญเติบโตของประเทศ

(๒) การยกระดับคุณภาพการศึกษาและการเรียนรู้ให้มีคุณภาพ เท่าเทียม และทั่วถึง

(๓) การปลูกฝังระเบียบวินัย คุณธรรม จริยธรรมค่านิยมที่พึงประสงค์

(๔) การสร้างเสริมให้คนมีสุขภาวะที่ดี

(๕) การสร้างความอยู่ดีมีสุขของครอบครัวไทยเสริมสร้างบทบาทของสถาบันครอบครัวใน

การบ่มเพาะจิตใจให้เข้มแข็ง

**๔. ยุทธศาสตร์ด้านการสร้างโอกาสความเสมอภาคและเท่าเทียมกันทางสังคม** เพื่อเร่งกระจายโอกาสการพัฒนาและสร้างความมั่นคงให้ทั่วถึง ลดความเหลื่อมล้ำไปสู่สังคมที่เสมอภาคและเป็นธรรม กรอบแนวทางที่ต้องให้ความสำคัญ อาทิ

(๑) การสร้างความมั่นคงและการลดความเหลื่อมล้ำทางด้านเศรษฐกิจและสังคม

(๒) การพัฒนาระบบบริการและระบบบริหารจัดการสุขภาพ

(๓) การสร้างสภาพแวดล้อมและนวัตกรรมที่เอื้อต่อการดำรงชีวิตในสังคมสูงวัย

(๔) การสร้างความเข้มแข็งของสถาบันทางสังคมทุนทางวัฒนธรรมและความเข้มแข็งของชุมชน

(๕) การพัฒนาการสื่อสารมวลชนให้เป็นกลไกในการสนับสนุนการพัฒนา

๕. ยุทธศาสตร์ด้านการสร้างการเติบโตบนคุณภาพชีวิตที่เป็นมิตรต่อสิ่งแวดล้อม เพื่อเร่งอนุรักษ์ฟื้นฟูและสร้างความมั่นคงของฐานทรัพยากรธรรมชาติ และมีความมั่นคงด้านน้ำ รวมทั้งมีความสามารถในการป้องกันผลกระทบและปรับตัวต่อการเปลี่ยนแปลงสภาพภูมิอากาศและภัยพิบัติธรรมชาติ และพัฒนามุ่งสู่การเป็นสังคมสีเขียว กรอบแนวทางที่ต้องให้ความสำคัญ อาทิ

(๑) การจัดระบบอนุรักษ์ ฟื้นฟูและป้องกันการทำลายทรัพยากรธรรมชาติ

(๒) การวางระบบบริหารจัดการน้ำให้มีประสิทธิภาพทั้ง ๒๕ กลุ่มน้ำ เน้นการปรับระบบการบริหารจัดการอุทกภัยอย่างบูรณาการ

(๓) การพัฒนาและใช้พลังงานที่เป็นมิตรกับสิ่งแวดล้อม

(๔) การพัฒนาเมืองอุตสาหกรรมเชิงนิเวศและเมืองที่เป็นมิตรกับสิ่งแวดล้อม

(๕) การร่วมลดปัญหาโลกร้อนและปรับตัวให้พร้อมกับการเปลี่ยนแปลงสภาพภูมิอากาศ

(๖) การใช้เครื่องมือทางเศรษฐศาสตร์และนโยบายการคลังเพื่อสิ่งแวดล้อม

๖. ยุทธศาสตร์ด้านการปรับสมดุลและพัฒนาระบบการบริหารจัดการภาครัฐ เพื่อให้หน่วยงานภาครัฐมีขนาดที่เหมาะสมกับบทบาทภารกิจ มีสมรรถนะสูง มีประสิทธิภาพและประสิทธิผลกระจายบทบาทภารกิจไปสู่ท้องถิ่นอย่างเหมาะสม มีธรรมาภิบาลกรอบแนวทางที่ต้องให้ความสำคัญ อาทิ

(๑) การปรับปรุงโครงสร้าง บทบาท ภารกิจของหน่วยงานภาครัฐ ให้มีขนาดที่เหมาะสม

(๒) การวางระบบบริหารราชการแบบบูรณาการ

(๓) การพัฒนาระบบบริหารจัดการกำลังคนและพัฒนาบุคลากรภาครัฐ

(๔) การต่อต้านการทุจริตและประพฤติมิชอบ

(๕) การปรับปรุงกฎหมายและระเบียบต่างๆให้ทันสมัย เป็นธรรมและเป็นสากล

(๖) การพัฒนาระบบการให้บริการประชาชนของหน่วยงานภาครัฐ

(๗) การปรับปรุงการบริหารจัดการรายได้และรายจ่ายของภาครัฐ



## ๑.๒ แผนพัฒนาเศรษฐกิจและสังคมแห่งชาติ ฉบับที่ ๑๓ (พ.ศ. ๒๕๖๖ – ๒๕๗๐)

ในการจัดทำแผนพัฒนาท้องถิ่น ต้องมีความเชื่อมโยงของยุทธศาสตร์ในภาพรวม (Strategy linkage) ความเชื่อมโยงในเชิงยุทธศาสตร์ที่เชื่อมต่อกันเพื่อให้เกิดภาพรวม (Overview) การเชื่อมโยงจากจุดหนึ่งไปจุดหนึ่งในเชิงยุทธศาสตร์ โดยสามารถนำเข้าสู่รอยต่อที่เข้าหากันได้อย่างกลมกลืนแม้ว่าจะเรียกชื่อที่แตกต่างกันก็ตาม แต่ก็สามารถเดินทางไปด้วยกันได้ ในเชิงยุทธศาสตร์เป็นการเชื่อมโยงความสัมพันธ์ระหว่างยุทธศาสตร์ระดับมหภาคกับยุทธศาสตร์ขององค์กรปกครองส่วนท้องถิ่น ได้แก่ (๑) ยุทธศาสตร์ชาติ ๒๐ ปี (๒) แผนพัฒนาเศรษฐกิจและสังคมแห่งชาติ (๓) การกำหนดเป้าหมายการพัฒนาที่ยั่งยืน (Sustainable Development Goals: SDGs) (๔) แผนพัฒนาจังหวัด/กลุ่มจังหวัด/ภาค (๕) ยุทธศาสตร์การพัฒนาขององค์กรปกครองส่วนท้องถิ่นในเขตจังหวัด และ (๖) ยุทธศาสตร์ขององค์กรปกครองส่วนท้องถิ่น การกำหนดและการวิเคราะห์ความเชื่อมโยงองค์รวมที่นำไปสู่การพัฒนาท้องถิ่นจากยุทธศาสตร์ทุกระดับ มีความสัมพันธ์หรือเชื่อมโยงกันอย่างไรเพื่อให้การพัฒนาท้องถิ่นสอดคล้องกับยุทธศาสตร์ระดับมหภาคและยุทธศาสตร์ขององค์กรปกครองส่วนท้องถิ่นประกอบด้วย (๑) วิสัยทัศน์ (๒) ยุทธศาสตร์ (๓) เป้าประสงค์ (๔) ตัวชี้วัด (๕) ค่าเป้าหมาย (๖) กลยุทธ์ และ (๗) จุดยืนทางยุทธศาสตร์ ซึ่งองค์การบริหารส่วนตำบลมะม่วงสองต้น ได้จัดทำแผนพัฒนาท้องถิ่น (พ.ศ. ๒๕๖๖ – ๒๕๗๐) ที่มีความเชื่อมโยงของยุทธศาสตร์ดังกล่าว และเชื่อมโยงกับแผนพัฒนาเศรษฐกิจและสังคมแห่งชาติ ฉบับที่ ๑๓ ด้วย โดยนำจุดหมายในแผนพัฒนาเศรษฐกิจและสังคมแห่งชาติ ฉบับที่ ๑๓ มาจัดทำรายละเอียดที่มีความสอดคล้องหรือเชื่อมโยงกับยุทธศาสตร์ชาติ ๒๐ ปี แผนพัฒนาจังหวัด/กลุ่มจังหวัด/ภาค ยุทธศาสตร์การพัฒนาขององค์กรปกครองส่วนท้องถิ่นในเขตจังหวัด และยุทธศาสตร์องค์กรปกครองส่วนท้องถิ่น ซึ่งมารายละเอียดดังนี้

แผนพัฒนาเศรษฐกิจและสังคมแห่งชาติ ฉบับที่ ๑๓ (พ.ศ. ๒๕๖๖ – ๒๕๗๐) มีสถานะเป็นแผนระดับที่ ๒ ซึ่งเป็นกลไกที่สำคัญในการแปลงยุทธศาสตร์ชาติไปสู่การปฏิบัติ และใช้เป็นกรอบสำหรับการจัดทำแผนระดับที่ ๓ เพื่อให้การดำเนินงานของภาคีการพัฒนาที่เกี่ยวข้องสามารถสนับสนุนการบรรลุเป้าหมายตามยุทธศาสตร์ชาติตามกรอบระยะเวลาที่คาดหวังไว้ได้โดยพระราชบัญญัติสภาพัฒนาการเศรษฐกิจและสังคมแห่งชาติ พ.ศ. ๒๕๖๑ บัญญัติให้แผนพัฒนาเศรษฐกิจและสังคมแห่งชาติ ฉบับที่ ๑๒ มีผลบังคับใช้ถึงวันที่ ๓๐ กันยายน ๒๕๖๕ ส่งผลให้กรอบระยะเวลา ๕ ปีของแผนพัฒนาเศรษฐกิจและสังคมแห่งชาติ ฉบับที่ ๑๓ เริ่มต้น ณ วันที่ ๑ ตุลาคม ๒๕๖๕ ครอบคลุมปีงบประมาณ พ.ศ. ๒๕๖๖- ๒๕๗๐ ซึ่งเป็นระยะ ๕ ปีที่สองของยุทธศาสตร์ชาติ ทั้งนี้ การจัดทำแผนพัฒนาฯ ฉบับที่ ๑๓ อยู่บนความตั้งใจที่จะให้แผนมีจุดเน้นและเป้าหมายของการพัฒนาที่เป็นรูปธรรมสามารถบ่งบอกทิศทางการพัฒนาที่ชัดเจนที่ประเทศควรมุ่งไปในระยะ ๕ ปี ถัดไป โดยเป็นผลที่เกิดจากกระบวนการสังเคราะห์ข้อมูลอย่างรอบด้าน ทั้งสถานะของทุนในมิติต่างๆ บทเรียนของการพัฒนาที่ผ่านมาตลอดจนการเปลี่ยนแปลงของปัจจัยและเงื่อนไขที่มีอิทธิพลต่อองค์ประกอบต่างๆ ของประเทศ รวมถึงการสนับสนุนให้ภาคีการพัฒนาทุกภาคส่วนเข้ามามีส่วนร่วมในการแลกเปลี่ยนความคิดเห็นอย่างกว้างขวางตั้งแต่ในขั้นตอนการกำหนดกรอบทิศทางของแผนไปจนถึงการยกร่างแผนนอกจากนี้ การจัดทำแผนพัฒนาฯ ฉบับที่ ๑๓ ยังอยู่ในช่วงเวลาที่ทั่วโลก รวมถึงประเทศไทยต้องเผชิญกับข้อจำกัดหลากหลายประการที่เป็นผลสืบเนื่องจากสถานการณ์การแพร่ระบาดของโควิด-๑๙ ซึ่งไม่เพียงแต่ก่อให้เกิดการเจ็บป่วยและเสียชีวิตของประชากร แต่ยังส่งผลให้เกิด

เงื่อนไขทางเศรษฐกิจและการดำเนินชีวิตของประชาชนทุกกลุ่ม นอกจากนี้ ในระยะของแผนพัฒนาฯ ฉบับที่ ๑๓ ยังเป็นช่วงเวลาที่แนวโน้มของการพัฒนาของเทคโนโลยีอย่างก้าวกระโดด การเปลี่ยนแปลงสภาพภูมิอากาศที่มีความรุนแรงเพิ่มขึ้นการเป็นสังคมสูงวัยของประเทศไทยและหลายประเทศทั่วโลก ตลอดจนการเปลี่ยนแปลงด้านภูมิรัฐศาสตร์ระหว่างประเทศ ดังนั้น การขับเคลื่อนการพัฒนาประเทศท่ามกลางกระแสแนวโน้มการเปลี่ยนแปลงดังกล่าวจึงต้องให้ความสำคัญกับการเสริมสร้างความเข้มแข็งจากภายในให้สามารถเติบโตต่อไปได้อย่างมั่นคงท่ามกลางความผันแปรที่เกิดขึ้นรอบด้าน และคำนึงถึงผลประโยชน์ของประเทศทั้งทางเศรษฐกิจ สังคมและสิ่งแวดล้อมอย่างยั่งยืน

ในการกำหนดทิศทางของแผนพัฒนาฯ ฉบับที่ ๑๓ ให้ประเทศสามารถก้าวข้ามความท้าทายต่างๆ เพื่อให้ “ประเทศไทยมีความมั่นคง มั่งคั่ง ยั่งยืน เป็นประเทศพัฒนาแล้ว ด้วยการพัฒนาตามหลักปรัชญาของเศรษฐกิจพอเพียง” ตามเจตนารมณ์ของยุทธศาสตร์ชาติ ได้อาศัยหลักการและแนวคิด ๔ ประการ ดังนี้

๑. หลักปรัชญาของเศรษฐกิจพอเพียง
๒. การสร้างความสามารถในการ
๓. เป้าหมายการพัฒนาอย่างยั่งยืนของสหประชาชาติ
๔. การพัฒนาเศรษฐกิจชีวภาพ เศรษฐกิจหมุนเวียน เศรษฐกิจสีเขียว

เพื่อถ่ายทอดเป้าหมายหลักไปสู่ภาพของการขับเคลื่อนที่ชัดเจนในลักษณะของวาระการพัฒหน้าที่เอื้อให้เกิดการทำงานร่วมกันของหลายหน่วยงานและหลายภาคส่วนในการผลักดันการพัฒนาเรื่องใดเรื่องหนึ่งให้เกิดผลได้อย่างเป็นรูปธรรม แผนพัฒนาฯ ฉบับที่ ๑๓ จึงได้กำหนดจุดหมายการพัฒนา จำนวน ๑๓ หมุดหมาย ซึ่งเป็นการบ่งบอกถึงสิ่งที่ประเทศไทยปรารถนาจะ “เป็น” หรือมุ่งหวังจะ “มี” เพื่อสะท้อนประเด็นการพัฒนาที่มีลำดับความสำคัญสูงต่อการพลิกโฉมประเทศไทยสู่ “สังคมก้าวหน้า เศรษฐกิจสร้างมูลค่าอย่างยั่งยืน” โดยหมุดหมายทั้ง ๑๓ ประการ แบ่งออกได้เป็น ๔ มิติ ดังนี้

#### ๑. มิติภาคการผลิตและบริการเป้าหมาย ประกอบไปด้วย

- หมุดหมายที่ ๑ ไทยเป็นประเทศชั้นนำด้านสินค้าเกษตรและเกษตรแปรรูปมูลค่าสูง
- หมุดหมายที่ ๒ ไทยเป็นจุดหมายของการท่องเที่ยวที่เน้นคุณภาพและความยั่งยืน
- หมุดหมายที่ ๓ ไทยเป็นฐานการผลิตยานยนต์ไฟฟ้าที่สำคัญของโลก
- หมุดหมายที่ ๔ ไทยเป็นศูนย์กลางทางการแพทย์และสุขภาพมูลค่าสูง
- หมุดหมายที่ ๕ ไทยเป็นประตูการค้าการลงทุนและยุทธศาสตร์ทางโลจิสติกส์ที่สำคัญของภูมิภาค
- หมุดหมายที่ ๖ ไทยเป็นศูนย์กลางอุตสาหกรรมอิเล็กทรอนิกส์อัจฉริยะและอุตสาหกรรม

ดิจิทัลของอาเซียน

#### ๒. มิติโอกาสและความเสมอภาคทางเศรษฐกิจและสังคม ประกอบไปด้วย

หมุดหมายที่ ๗ ไทยมีวิสาหกิจขนาดกลางและขนาดย่อมที่เข้มแข็ง มีศักยภาพสูง และสามารถแข่งขันได้

หมุดหมายที่ ๘ ไทยมีพื้นที่และเมืองอัจฉริยะที่น่าอยู่ ปลอดภัย เติบโตได้อย่างยั่งยืน

หมุดหมายที่ ๙ ไทยมีความยากจนข้ามรุ่นลดลงและมีความคุ้มครองทางสังคมที่เพียงพอเหมาะสม



### ๓. มิติความยั่งยืนของทรัพยากรธรรมชาติและสิ่งแวดล้อม

หมวดหมู่ที่ ๑๐ ไทยมีเศรษฐกิจหมุนเวียนและสังคมคาร์บอนต่ำ

หมวดหมู่ที่ ๑๑ ไทยสามารถลดความเสี่ยงและผลกระทบจากภัยธรรมชาติและ การเปลี่ยนแปลงสภาพภูมิอากาศ

### ๔. มิติปัจจัยผลักดันการพลิกโฉมประเทศ

หมวดหมู่ที่ ๑๒ ไทยมีกำลังคนสมรรถนะสูง มุ่งเรียนรู้อย่างต่อเนื่อง ตอบโจทย์การพัฒนาแห่งอนาคต

หมวดหมู่ที่ ๑๓ ไทยมีภาครัฐที่ทันสมัย มีประสิทธิภาพ และตอบโจทย์ประชาชน

ความเชื่อมโยงระหว่างหมวดหมู่การพัฒนา กับเป้าหมายหลักแสดงไว้ในแผนภาพที่ ๓.๑ โดยหมวดหมู่ การพัฒนาที่กำหนดขึ้นเป็นประเด็นที่มีลักษณะเชิงบูรณาการที่ครอบคลุมการพัฒนาดังแต่ในระดับต้นน้ำจนถึง ปลายน้ำ และสามารถนำไปสู่ผลพัฒนาทั้งในมิติเศรษฐกิจ สังคม ทรัพยากรธรรมชาติและสิ่งแวดล้อมไปพร้อมๆ กัน ทำให้หมวดหมู่แต่ละประการสามารถสนับสนุนเป้าหมายหลักได้มากกว่าหนึ่งข้อ นอกจากนี้การพัฒนาภายใต้ แต่ละหมวดหมู่ไม่ได้แยกขาดจากกัน แต่มีการสนับสนุนหรือเอื้อประโยชน์ซึ่งกันและกัน

แผนภาพที่ ๓.๑ ความเชื่อมโยงระหว่างหมวดหมู่การพัฒนา กับเป้าหมายหลัก





มีทั้งหมด ๑๗ เป้าหมาย (Goals) ภายใต้หนึ่งเป้าหมายจะประกอบไปด้วยเป้าหมายย่อย ๆ ที่เรียกว่าเป้าประสงค์ (Targets) ซึ่งมีจำนวน ทั้งหมด ๑๖๙ เป้าประสงค์ และ พัฒนาตัวชี้วัด(Indicators) จำนวน ๒๓๒ ตัวชี้วัด (ทั้งหมด ๒๔๔ ตัวชี้วัดแต่มีตัวที่ซ้ำ ๑๒ ตัว) เพื่อติดตามความก้าวหน้าของเป้าประสงค์ดังกล่าว

เป้าหมายการพัฒนาทั้ง ๑๗ ข้อ สะท้อน ๓ เสาหลักของมิติความยั่งยืน' (Three Pillars of Sustainability) คือ มิติด้านสังคม เศรษฐกิจ และสิ่งแวดล้อม บวกกับอีก ๒ มิติ คือ มิติด้านสันติภาพและ สถาบัน และมิติด้านหุ้นส่วนการพัฒนา ที่เชื่อมร้อยทุกมิติของความยั่งยืนไว้ด้วยกัน รวมเป็น ๕ มิติ องค์การ สหประชาชาติ แบ่งเป้าหมาย ๑๗ ข้อ ออกเป็น ๕ กลุ่ม (เรียกว่า ๕ Ps) ประกอบด้วย

๑. People (มิติด้านสังคม): ครอบคลุมเป้าหมายที่ ๑ ถึง เป้าหมายที่ ๕
๒. Prosperity (มิติด้านเศรษฐกิจ): ครอบคลุมเป้าหมายที่ ๗ ถึง เป้าหมายที่ ๑๑
๓. Planet (มิติด้านสิ่งแวดล้อม): ครอบคลุมเป้าหมายที่ ๖ เป้าหมายที่ ๑๒ และ ๑๕
๔. Peace (มิติด้านสันติภาพและสถาบัน): ครอบคลุมเป้าหมายที่ ๑๖
๕. Partnership (มิติด้านหุ้นส่วนการพัฒนา): ครอบคลุมเป้าหมายที่ ๑๗

#### เป้าหมายทั้ง ๑๗ เป้าหมาย ประกอบด้วย

เป้าหมายที่ ๑ : ขจัดความยากจนทุกรูปแบบในทุกพื้นที่

เป้าหมายที่ ๒ : ยุติความหิวโหย บรรลุความมั่นคงทางอาหารและยกระดับโภชนาการและ ส่งเสริมเกษตรกรรมที่ยั่งยืน

เป้าหมายที่ ๓ : สร้างหลักประกันว่าคนมีชีวิตที่มีสุขภาพดีและส่งเสริมความเป็นอยู่ที่ดีสำหรับ ทุกคนในทุกวัย

เป้าหมายที่ ๔ : สร้างหลักประกันว่าทุกคนมีการศึกษาที่มีคุณภาพอย่างครอบคลุมและเท่าเทียม และสนับสนุนโอกาสในการเรียนรู้ตลอดชีวิต

เป้าหมายที่ ๕ : บรรลุความเท่าเทียมระหว่างเพศ และเสริมอำนาจให้แก่สตรีและเด็กหญิง

เป้าหมายที่ ๖ : สร้างหลักประกันว่าจะมีการจัดให้มีน้ำและสุขอนามัยสำหรับทุกคนและมีการ บริหารจัดการที่ยั่งยืนสำหรับทุกคน

เป้าหมายที่ ๗ : สร้างหลักประกันให้ทุกคนสามารถเข้าถึงพลังงานสมัยใหม่ที่ยั่งยืนในราคาที่ย่อมเยา

เป้าหมายที่ ๘ : ส่งเสริมการเติบโตทางเศรษฐกิจที่ต่อเนื่อง ครอบคลุม และยั่งยืน การจ้าง งานเต็มที่ มีผลิตภาพ และการมีงานที่เหมาะสมสำหรับทุกคน

เป้าหมายที่ ๙ : สร้างโครงสร้างพื้นฐานที่มีความทนทาน ส่งเสริมการพัฒนาอุตสาหกรรมที่ ครอบคลุม และยั่งยืน และส่งเสริมนวัตกรรม

เป้าหมายที่ ๑๐ : ลดความไม่เสมอภาคภายในประเทศและระหว่างประเทศ

เป้าหมายที่ ๑๑ : ทำให้เมืองและการตั้งถิ่นฐานของมนุษย์มีความครอบคลุม ปลอดภัย มีภูมิ ด้านทานและ  
ยั่งยืน

เป้าหมายที่ ๑๒ : สร้างหลักประกันให้มีรูปแบบการผลิตและการบริโภคที่ยั่งยืน

เป้าหมายที่ ๑๓ : ปฏิบัติการอย่างเร่งด่วนเพื่อต่อสู้การเปลี่ยนแปลงสภาพภูมิอากาศและ ผลกระทบที่  
เกิดขึ้น

เป้าหมายที่ ๑๔ : อนุรักษ์และใช้ประโยชน์จากมหาสมุทร ทะเล และทรัพยากรทางทะเล อย่างยั่งยืนเพื่อ  
การพัฒนาที่ยั่งยืน ๖

เป้าหมายที่ ๑๕ : ปกป้อง ฟื้นฟู และสนับสนุนการใช้ระบบนิเวศบนบกอย่างยั่งยืน จัดการป่า ไม้อย่าง  
ยั่งยืนต่อสู้การกลายสภาพเป็นทะเลทราย หยุดการเสื่อมโทรมของที่ดินและพื้นสภาพดิน และหยุดยั้ง การสูญเสี  
ความหลากหลายทางชีวภาพ

เป้าหมายที่ ๑๖ : ส่งเสริมสังคมที่สงบสุขและครอบคลุมเพื่อการพัฒนาที่ยั่งยืน ให้ทุกคน เข้าถึงความ  
ยุติธรรม และสร้างสถาบันที่มีประสิทธิภาพ รับผิดชอบ และครอบคลุมในทุกระดับ

เป้าหมายที่ ๑๗ : เสริมความเข้มแข็งให้แก่กลไกการดำเนินงานและฟื้นฟูหุ้นส่วนความร่วมมือ ระดับโลก  
เพื่อการพัฒนาที่ยั่งยืน



- ❖ วงกลมที่บ็คือเป็นสอดคล้องกันโดยตรง
- ❖ วงกลมที่ไม่บ็คือเป็นแค่สนับสนุน



หมายเหตุภายใต้ภาพหน้ากำกับได้ไว้ ๑๓ หมายเหตุภายใต้กรอบคลุม ๔ มิติการพัฒนา

1. มิติภาคการผลิตและบริการเป้าหมาย ประกอบด้วย ๖ หมายเหตุภายใต้ 1-6
2. มิติโอกาสและความเสมอภาคทางเศรษฐกิจและสังคม ประกอบด้วย ๓ หมายเหตุภายใต้ 7-9
3. มิติความยั่งยืนของทรัพยากรธรรมชาติและสิ่งแวดล้อม ประกอบด้วย ๒ หมายเหตุภายใต้ 10-11
4. มิติปัจจัยผลักดันด้านการผลิตใหม่ประเทศไทย ประกอบด้วย ๒ หมายเหตุภายใต้ 12-13

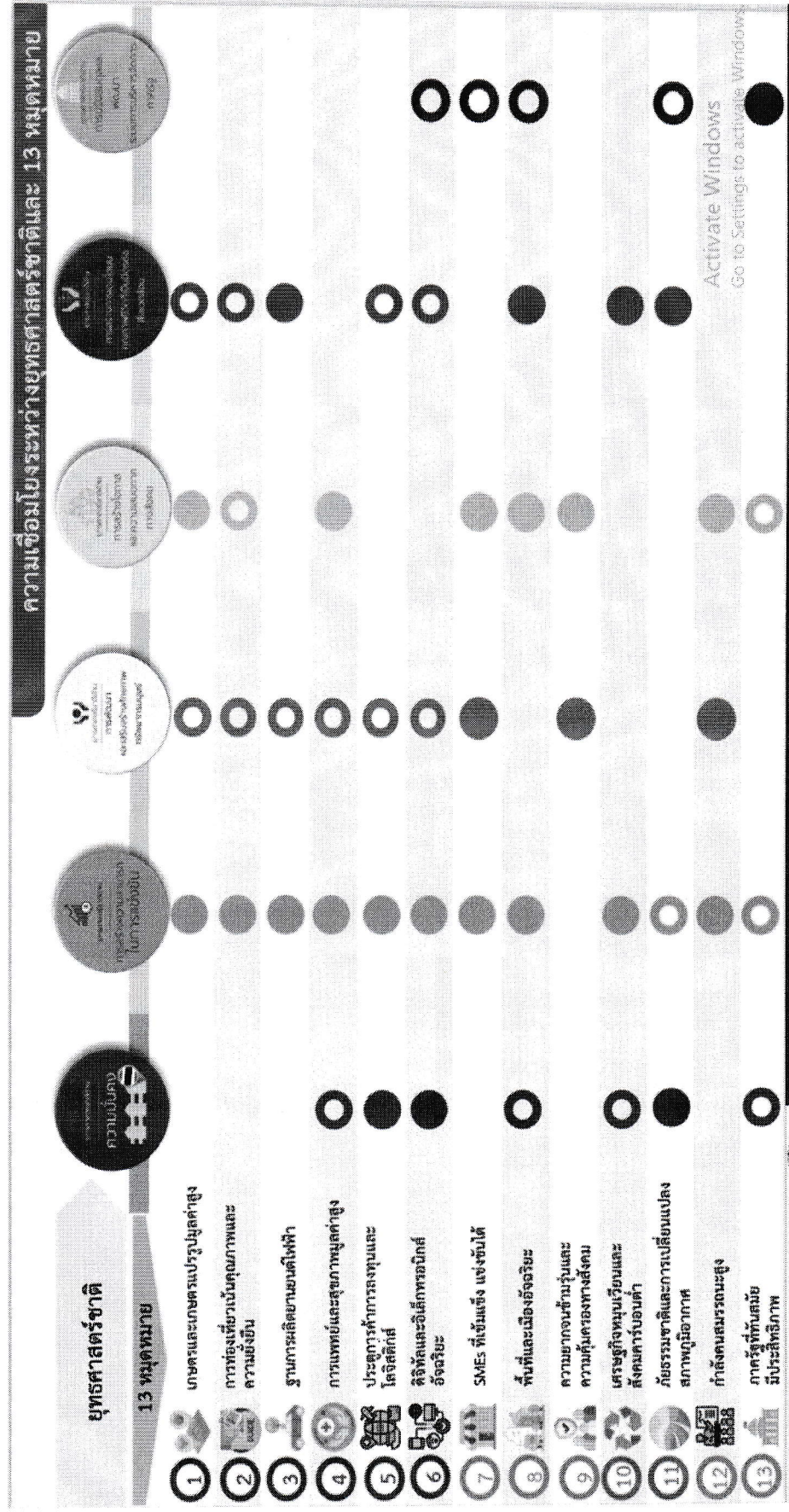



❖ วงกลมที่บัพคือเป็นสอดคล้องกันโดยตรง

❖ วงกลมไม่ทับเป็นต้นฉบับสนุน

**หมายเหตุการพัฒนาเป้าหมายได้ไว้ ๑๓ หมายเหตุ ครอบคลุม ๔ มิติการพัฒนา**

1. มิติภาคการผลิตและบริการเป้าหมาย ประกอบด้วย ๖ หมายเหตุ (1)-(6)
2. มิติโอกาสและความเสมอภาคทางเศรษฐกิจและสังคม ประกอบด้วย ๓ หมายเหตุ (7)-(9)
3. มิติความยั่งยืนของทรัพยากรธรรมชาติและสิ่งแวดล้อม ประกอบด้วย ๒ หมายเหตุ (10)-(11)
4. มิติปัจจัยผลักดันการผลิตใหม่ประเทศ ประกอบด้วย ๒ หมายเหตุ (12)-(13)

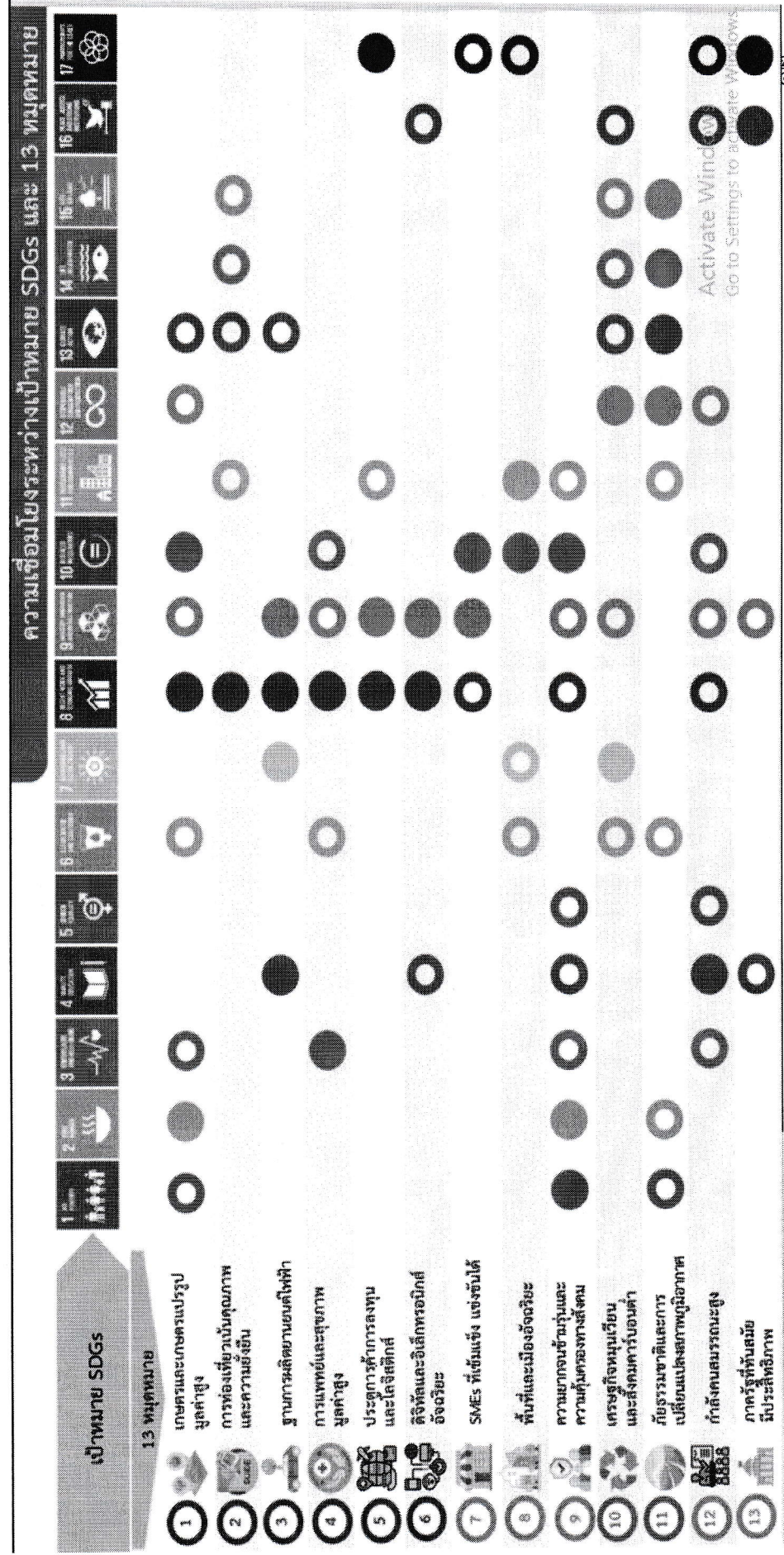

## ๒. ยุทธศาสตร์ขององค์กรปกครองส่วนท้องถิ่น

### เทศบาลตำบลท่าประจ๊ะ

#### ๒.๖ กลยุทธ์

##### ๑. ยุทธศาสตร์การพัฒนาด้านสังคมและคุณภาพชีวิต

- พัฒนาและจัดระเบียบของชุมชนและสังคม
- ส่งเสริมด้านสาธารณสุข สุขภาพและอนามัย
- พัฒนาและส่งเสริมด้านกีฬา,นันทนาการ
- ส่งเสริมด้านศาสนาประเพณี วัฒนธรรม จริยธรรมและคุณธรรมอันดีงาม

##### ๒. ยุทธศาสตร์การพัฒนาด้านโครงสร้างพื้นฐาน

- ส่งเสริมสนับสนุนการวางระบบการพัฒนาโครงสร้างพื้นฐานด้านสาธารณูปโภคและสาธารณูปการให้สอดคล้องกับความจำเป็นและความต้องการของประชาชน ก่อสร้าง ปรับปรุงเส้นทางคมนาคมและแหล่งน้ำ ถนน สะพาน อาคาร
- ก่อสร้างขยายเขตไฟฟ้าและไฟฟ้าสาธารณะ
- ก่อสร้าง ปรับปรุง ระบบประปา และขยายกิจการประปา

##### ๓. ยุทธศาสตร์การพัฒนาทางการศึกษา

- ส่งเสริมและพัฒนาระบบการศึกษา บุคลากรทางการศึกษา ครู นักเรียน ให้มีคุณภาพ มีทักษะและศักยภาพตามมาตรฐาน
- ส่งเสริม สนับสนุนกิจกรรมเด็กและเยาวชน

##### ๔. ยุทธศาสตร์การพัฒนาด้านเศรษฐกิจ

- ส่งเสริมสนับสนุนกลุ่มอาชีพให้เข้มแข็ง เพื่อพัฒนาศักยภาพการผลิตและจำหน่าย
- จัดหาสถานที่จำหน่ายสินค้าให้แก่กลุ่มอาชีพต่างๆในพื้นที่
- ขุดลอกแหล่งน้ำและสร้างที่กักเก็บน้ำเพื่อใช้ในการเกษตร

##### ๕. ยุทธศาสตร์การพัฒนาด้านสิ่งแวดล้อมและทรัพยากรธรรมชาติ

- สร้างจิตสำนึกและความตระหนักในการจัดการทรัพยากรน้ำและสิ่งแวดล้อม
- บริหารจัดการและรณรงค์กำจัดขยะมูลฝอย

##### ๖. ยุทธศาสตร์การพัฒนาด้านการเมืองการบริหารและการปกครอง

- ส่งเสริมการมีส่วนร่วมของประชาชนและองค์กรทุกภาคส่วนในการพัฒนาทางการเมืองและสังคม



- ส่งเสริมการพัฒนาาระบบการบริการประชาชนตามมาตรฐาน

## ๒.๘ ความเชื่อมโยงของยุทธศาสตร์ในภาพรวม

### ยุทธศาสตร์ที่ ๑: การพัฒนาด้านโครงสร้างพื้นฐาน

เป้าประสงค์ :

๑. การพัฒนาถนนให้ประชาชนได้รับความสะดวกในการเดินทางและขนส่งผลผลิตทางการเกษตร
๒. ประชาชนได้รับบริการน้ำดื่ม น้ำใช้ อย่างทั่วถึงมากขึ้น

ตัวชี้วัด	ค่าเป้าหมาย
๑. ร้อยละที่เพิ่มขึ้นของถนนที่ได้รับการในการเดินทางและขนส่งผลผลิตทางการเกษตรมากขึ้น	ร้อยละ ๕
๒. ร้อยละที่เพิ่มขึ้นของประชาชนมีน้ำดื่ม น้ำใช้ทั่วถึง	ร้อยละ ๕

กลยุทธ์

๑. การก่อสร้างและบำรุงรักษาถนนและสะพาน
๒. การจัดหา น้ำดื่ม น้ำใช้และน้ำเพื่อการเกษตรและการจัดทำทางระบายน้ำ

### ยุทธศาสตร์ที่ ๒: การส่งเสริมคุณภาพชีวิต

เป้าประสงค์ :

๑. ประชาชนมีความมั่นคงในอาชีพมากขึ้นและมีรายได้เพิ่มขึ้น
๒. เด็ก สตรี ผู้สูงอายุ คนพิการ ผู้ป่วยเอดส์และผู้ด้อยโอกาสได้รับการดูแลที่ดีขึ้น
๓. สนับสนุนให้มีการพัฒนาด้านกีฬาและนันทนาการ
๔. เด็กก่อนวัยเรียนและระดับประถมศึกษาได้รับการส่งเสริมการศึกษาอย่างมีประสิทธิภาพ
๕. ประชาชนได้รับการป้องกันโรคอย่างทั่วถึง

ตัวชี้วัด	ค่าเป้าหมาย
๑. ร้อยละของประชาชนมีรายได้เพิ่มขึ้น	ร้อยละ ๑
๒. ร้อยละของเด็ก สตรี ผู้สูงอายุ คนพิการ ผู้ป่วยเอดส์และผู้ด้อยโอกาสได้รับการดูแลที่ดีขึ้น	ร้อยละ ๑
๓. ร้อยละประชาชนได้รับการส่งเสริมให้มีการเล่นกีฬามากขึ้น	ร้อยละ ๑
๔. ร้อยละเด็กก่อนวัยเรียนและระดับประถมศึกษาได้รับการส่งเสริมการศึกษาอย่างมีประสิทธิภาพ	ร้อยละ ๑
๕. ร้อยละประชาชนได้รับการป้องกันโรคอย่างทั่วถึง	ร้อยละ ๑

### กลยุทธ์

๑. ส่งเสริมให้มีการจัดตั้งร้านค้าหมู่บ้าน/ชุมชน กลุ่มอาชีพและวิสาหกิจชุมชน เพื่อสร้างความเข้มแข็งแก่ชุมชน
๒. ส่งเสริม สนับสนุนสวัสดิการและสังคม สงเคราะห์ โดยเฉพาะแก่เด็ก สตรี ผู้สูงอายุ คนพิการ ผู้ด้อยโอกาสและผู้ป่วยเอดส์
๓. ส่งเสริมให้มีการพัฒนาด้านการกีฬา นันทนาการและการออกกำลังกายและสนับสนุนการแข่งขันกีฬาระดับตำบลและอำเภอ
๔. สนับสนุนการจัดการศึกษาก่อนวัยเรียนและประถมศึกษา
๕. การป้องกันโรคและระงับโรคติดต่อ

### ยุทธศาสตร์ที่ ๓: การจัดระเบียบชุมชน สังคมและรักษาความปลอดภัย

เป้าประสงค์: ประชาชนได้รับความช่วยเหลือเมื่อเกิดสาธารณภัย

ตัวชี้วัด	ค่าเป้าหมาย
ร้อยละประชาชนได้รับความช่วยเหลือเมื่อเกิดสาธารณภัย	ร้อยละ ๕

### กลยุทธ์

๑. การป้องกันและบรรเทาสาธารณภัย การรักษาความสงบเรียบร้อยและปลอดภัยในชีวิตและทรัพย์สิน
๒. การส่งเสริมการมีส่วนร่วมของประชาชนในการพัฒนาท้องถิ่น
๓. สนับสนุนและส่งเสริมการสร้างจิตสำนึกและวินัยจราจรแก่ประชาชน
๔. การรณรงค์ป้องกันและแก้ไขปัญหายาเสพติด

### ยุทธศาสตร์ที่ ๔ : การบริหารจัดการและอนุรักษ์ทรัพยากร ธรรมชาติและสิ่งแวดล้อมอย่างยั่งยืน

เป้าประสงค์ :

๑. ประชาชนมีส่วนร่วมในการบำรุงรักษาทรัพยากรธรรมชาติและสิ่งแวดล้อม
๒. ชุมชนมีความสะอาด ประชาชนไม่รู้สึกรบกวนจากกลิ่นขยะและน้ำเสีย

ตัวชี้วัด	ค่าเป้าหมาย
๑. ร้อยละของประชาชนมีส่วนร่วมในการบำรุงรักษาทรัพยากรธรรมชาติและสิ่งแวดล้อม	ร้อยละ ๕
๒. ร้อยละของชุมชนมีความสะอาด ปราศจากขยะตามที่สาธารณะ	ร้อยละ ๕



### กลยุทธ์

๑. การสร้างจิตสำนึกให้แก่เยาวชนและประชาชนในการอนุรักษ์ทรัพยากรธรรมชาติและสิ่งแวดล้อม
๒. จัดให้มีระบบกำจัดขยะของชุมชนและครัวเรือน

**ยุทธศาสตร์ที่ ๕:** การส่งเสริม บำรุง รักษา ศาสนา ศิลปะ จารีตประเพณี ภูมิปัญญาท้องถิ่นและวัฒนธรรมอันดี

เป้าประสงค์ : ศาสนา ศิลปะวัฒนธรรมจารีตประเพณีและภูมิปัญญาท้องถิ่นได้รับการส่งเสริมอย่างต่อเนื่อง

ตัวชี้วัด	ค่าเป้าหมาย
ร้อยละที่ศาสนา ศิลปะวัฒนธรรมจารีตประเพณีและภูมิปัญญาท้องถิ่นได้รับการส่งเสริมอย่างต่อเนื่อง	ร้อยละ ๕

### กลยุทธ์

๑. ส่งเสริม ศาสนา ศิลปะวัฒนธรรมจารีตประเพณีและภูมิปัญญาท้องถิ่นและวัฒนธรรมอันดี

**ยุทธศาสตร์ที่ ๖:** การบริหารจัดการองค์กร

เป้าประสงค์: ประชาชนได้รับข้อมูลข่าวสารและมีส่วนร่วมในการดำเนินงานของเทศบาลอย่างต่อเนื่อง

ตัวชี้วัด	ค่าเป้าหมาย
ร้อยละของประชาชนได้รับข้อมูลข่าวสารและมีส่วนร่วมในการดำเนินงานของเทศบาลอย่างต่อเนื่องและทั่วถึง	ร้อยละ ๘๐

### กลยุทธ์

๑. เพิ่มประสิทธิภาพในการให้บริการแก่ประชาชน จัดหาเครื่องมือและเครื่องใช้ ปรับปรุงสถานที่ปฏิบัติงานให้เหมาะสม
๒. พัฒนาบุคลากรให้มีศักยภาพและประสิทธิภาพในการทำงานโดยยึดหลักการบริหารกิจการบ้านเมืองที่ดี

### จุดยืนทางยุทธศาสตร์ (Positioning)

ด้วยสภาพพื้นที่ของตำบลท่าประจะที่เป็นพื้นที่ที่เหมาะสมแก่การทำการเกษตรที่หลากหลาย มีแหล่งน้ำเพื่ออุปโภคบริโภคและการเกษตร ประชาชนมีความรักสามัคคี มีการรักษาและอนุรักษ์ศิลปวัฒนธรรม ประเพณีและภูมิปัญญาท้องถิ่นอันดีงาม จึงกำหนดจุดยืนทางยุทธศาสตร์ (Positioning) ของตำบลท่าประจะ ดังนี้ “ท่าประจะ เมืองน่าอยู่ สาธารณูปโภคพื้นฐานครบครัน มีภูมิคุ้มกันทางสังคม ชุมชนเข้มแข็ง สิ่งแวดล้อมยั่งยืน ภายใต้หลักธรรมาภิบาล”



# ความเชื่อมโยงแผนยุทธศาสตร์การพัฒนาเทศบาลตำบลท่าประจະ (พ.ศ. ๒๕๖๖ - ๒๕๗๐) แก่ไขครั้งที่ ๑ / ๒๕๖๖

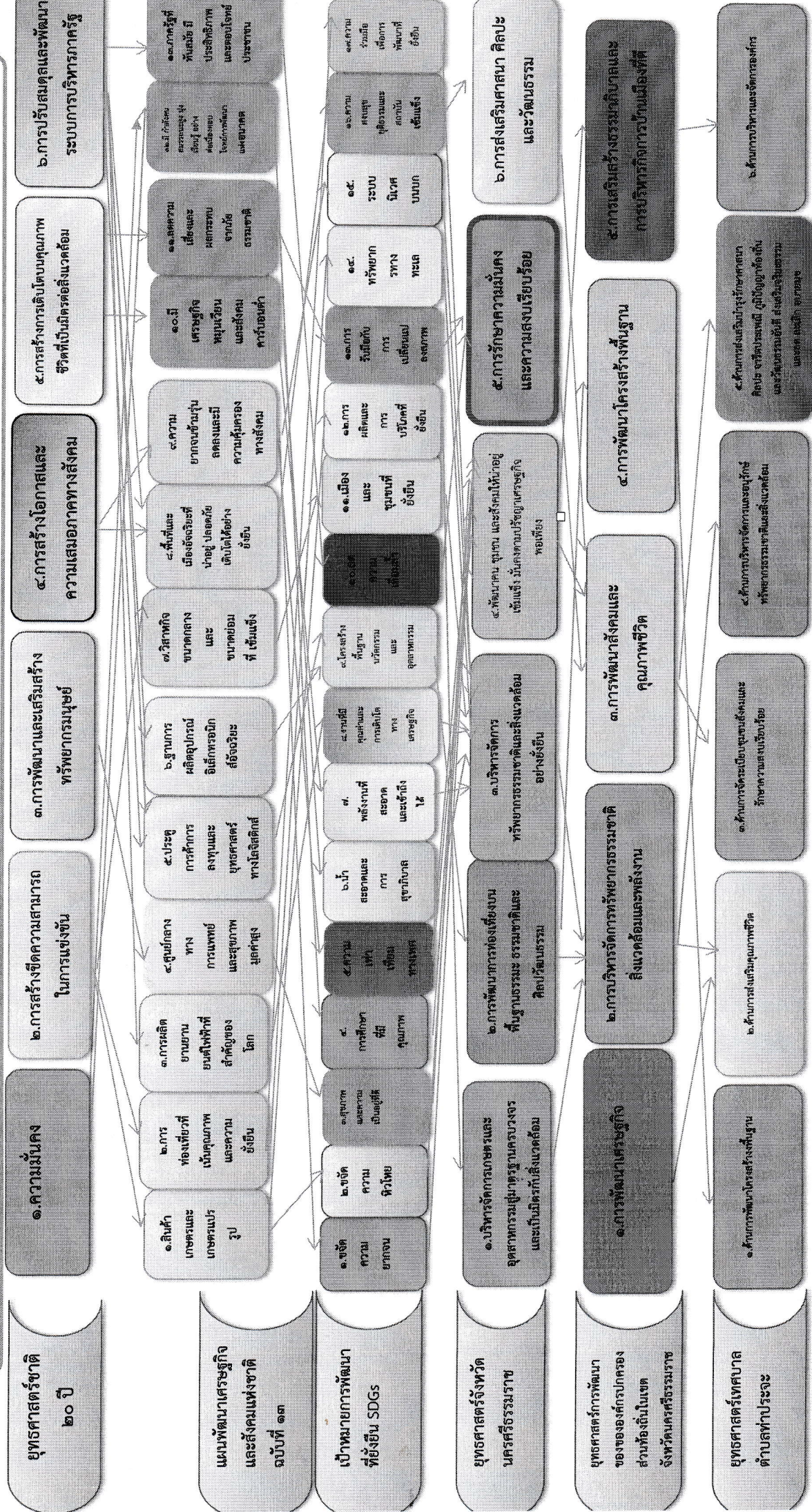



๒.บัญชีโครงการพัฒนาท้องถิ่น

บัญชีสรุปโครงการพัฒนา  
แผนพัฒนาท้องถิ่น (พ.ศ.๒๕๖๖-๒๕๗๐)

แบบ ผ.๐๑

ชื่อเทศบาลตำบลท่าประจະ

ยุทธศาสตร์	ปี ๒๕๖๖		ปี ๒๕๖๗		ปี ๒๕๖๘		ปี ๒๕๖๙		ปี ๒๕๗๐		รวม ๕ ปี	
	จำนวนโครงการ	งบประมาณ (บาท)	จำนวนโครงการ	งบประมาณ (บาท)	จำนวนโครงการ	งบประมาณ (บาท)	จำนวนโครงการ	งบประมาณ (บาท)	จำนวนโครงการ	งบประมาณ (บาท)	จำนวนโครงการ	งบประมาณ (บาท)
๑) ยุทธศาสตร์การพัฒนาต้นแบบโครงสร้างพื้นฐาน												
๑.๑ แผนงานอุตสาหกรรมและการโยธา	๕	๔,๖๘๐,๐๐๐	๕	๔,๖๘๐,๐๐๐	๕	๔,๖๘๐,๐๐๐	๕	๔,๖๘๐,๐๐๐	๕	๔,๖๘๐,๐๐๐	๒๕	๒๓,๕๐๐,๐๐๐
รวม	๕	๔,๖๘๐,๐๐๐	๕	๔,๖๘๐,๐๐๐			๕	๔,๖๘๐,๐๐๐			๒๕	๒๓,๕๐๐,๐๐๐
๒) ยุทธศาสตร์ส่งเสริมคุณภาพชีวิต												
๒.๑ แผนงานการศึกษา	๖	๑๑๑,๒๐๐	๖	๑๑๑,๒๐๐	๕	๙๗,๒๐๐	๓	๕๗,๓๐๐	๓	๕๗,๓๐๐	๒๓	๓๙๕,๒๐๐
๒.๓ แผนงานสร้างความเข้มแข็ง	๖	๔,๙๕๕,๔๐๐	๖	๔,๙๕๕,๔๐๐	๕	๔,๙๕๕,๔๐๐	๔	๔,๙๕๕,๔๐๐	๔	๔,๙๕๕,๔๐๐	๒๕	๒๔,๖๑๗,๐๐๐
รวม	๑๒	๕,๐๖๖,๖๐๐	๑๒	๕,๐๖๖,๖๐๐	๑๐	๕,๐๐๖,๖๐๐	๗	๔,๙๙๙,๗๐๐	๗	๔,๙๙๙,๗๐๐	๔๘	๒๕,๐๑๒,๒๐๐
๒) ยุทธศาสตร์การบริหารและจัดการองค์กร												
๒.๑ แผนงานบริหารงานทั่วไป	๘	๑,๑๕๓,๔๐๐	๘	๑,๑๕๓,๔๐๐	๘	๑,๑๕๓,๔๐๐	๘	๑,๑๕๓,๔๐๐	๘	๑,๑๕๓,๔๐๐	๔๐	๕,๓๖๗,๐๐๐
รวม	๘	๑,๑๕๓,๔๐๐	๘	๑,๑๕๓,๔๐๐	๘	๑,๑๕๓,๔๐๐	๘	๑,๑๕๓,๔๐๐	๘	๑,๑๕๓,๔๐๐	๔๐	๕,๓๖๗,๐๐๐
รวมทั้งสิ้น	๒๕	๑๐,๙๔๐,๐๐๐	๒๕	๑๐,๙๔๐,๐๐๐	๒๓	๑๐,๙๓๕,๐๐๐	๒๐	๑๐,๙๓๒,๑๐๐	๒๐	๑๐,๙๓๒,๑๐๐	๑๑๓	๕๔,๑๓๙,๒๐๐

๒.บัญชีโครงการพัฒนาท้องถิ่น

บัญชีสรุปโครงการพัฒนา  
แผนพัฒนาท้องถิ่น (พ.ศ.๒๕๖๖-๒๕๗๐)  
ชื่อเทศบาลตำบลท่าประจักษ์

ยุทธศาสตร์	ปี ๒๕๖๖		ปี ๒๕๖๗		ปี ๒๕๖๘		ปี ๒๕๖๙		ปี ๒๕๗๐		รวม ๕ ปี	
	จำนวนโครงการ	งบประมาณ (บาท)	จำนวนโครงการ	งบประมาณ (บาท)	จำนวนโครงการ	งบประมาณ (บาท)	จำนวนโครงการ	งบประมาณ (บาท)	จำนวนโครงการ	งบประมาณ (บาท)	จำนวนโครงการ	งบประมาณ
๑) ยุทธศาสตร์การพัฒนาด้านโครงสร้างพื้นฐาน												
๑.๑ แผนงานอุตสาหกรรมและการโยธา	๓	๑๓,๘๘๐,๐๐๐	๓	๑๓,๘๘๐,๐๐๐	๓	๑๓,๘๘๐,๐๐๐	๓	๑๓,๘๘๐,๐๐๐	๓	๑๓,๘๘๐,๐๐๐	๑๕	๖๙,๕๐๐,๐๐๐
รวม	๓	๑๓,๘๘๐,๐๐๐	๓	๑๓,๘๘๐,๐๐๐	๓	๑๓,๘๘๐,๐๐๐	๓	๑๓,๘๘๐,๐๐๐	๓	๑๓,๘๘๐,๐๐๐	๑๕	๖๙,๕๐๐,๐๐๐
รวมทั้งสิ้น	๓	๑๓,๘๘๐,๐๐๐	๓	๑๓,๘๘๐,๐๐๐	๓	๑๓,๘๘๐,๐๐๐	๓	๑๓,๘๘๐,๐๐๐	๓	๑๓,๘๘๐,๐๐๐	๑๕	๖๙,๕๐๐,๐๐๐



๒.บัญชีโครงการพัฒนาท้องถิ่น

บัญชีสรุปโครงการพัฒนา  
แผนพัฒนาท้องถิ่น (พ.ศ.๒๕๖๖-๒๕๗๐)

ชื่อเทศบาลตำบลท่าประจักษ์

ยุทธศาสตร์	ปี ๒๕๖๖		ปี ๒๕๖๗		ปี ๒๕๖๘		ปี ๒๕๖๙		ปี ๒๕๗๐		รวม ๕ ปี	
	จำนวนโครงการ	งบประมาณ (บาท)	จำนวนโครงการ	งบประมาณ (บาท)	จำนวนโครงการ	งบประมาณ (บาท)	จำนวนโครงการ	งบประมาณ (บาท)	จำนวนโครงการ	งบประมาณ (บาท)	จำนวนโครงการ	งบประมาณ (บาท)
๑) ยุทธศาสตร์การพัฒนาโครงสร้างพื้นฐาน												
๑.๒ แผนงานสะพานและชุมชน	๑	๑,๐๐๐,๐๐๐	๑	๑,๐๐๐,๐๐๐	๑	๑,๐๐๐,๐๐๐	๑	๑,๐๐๐,๐๐๐	๑	๑,๐๐๐,๐๐๐	๕	๕,๐๐๐,๐๐๐
รวม	๑	๑,๐๐๐,๐๐๐	๑	๑,๐๐๐,๐๐๐	๑	๑,๐๐๐,๐๐๐	๑	๑,๐๐๐,๐๐๐	๑	๑,๐๐๐,๐๐๐	๕	๕,๐๐๐,๐๐๐
๒) ยุทธศาสตร์การส่งเสริมคุณภาพชีวิต												
๒.๑ แผนงานการศึกษา	๓๙	๑๖,๙๑๔,๙๐๐	๓๙	๑๖,๙๑๔,๙๐๐	๓๙	๑๖,๙๑๔,๙๐๐	๓๙	๑๖,๙๑๔,๙๐๐	๓๙	๑๖,๙๑๔,๙๐๐	๑๕๕	๘๘,๕๗๕,๕๐๐
๒.๒ แผนงานสาธารณสุข	๕	๗๖๕,๐๐๐	๕	๗๖๕,๐๐๐	๕	๗๖๕,๐๐๐	๕	๗๖๕,๐๐๐	๕	๗๖๕,๐๐๐	๒๕	๓,๘๒๕,๐๐๐
๒.๓ แผนงานสร้างความเข้มแข็ง	๑๖	๑,๑๒๒,๐๐๐	๑๖	๑,๑๒๒,๐๐๐	๑๖	๑,๑๒๒,๐๐๐	๑๖	๑,๑๒๒,๐๐๐	๑๖	๑,๑๒๒,๐๐๐	๘๐	๕,๖๑๐,๐๐๐
๒.๔ แผนงานการเกษตร	๑๐	๔๒๒,๖๐๐	๑๐	๔๒๒,๖๐๐	๑๐	๔๒๒,๖๐๐	๑๐	๔๒๒,๖๐๐	๑๐	๔๒๒,๖๐๐	๕๐	๒,๑๑๓,๐๐๐
๒.๕ แผนงบกลาง	๕	๑๑,๔๐๓,๖๐๐	๕	๑๑,๔๐๓,๖๐๐	๕	๑๑,๔๐๓,๖๐๐	๕	๑๑,๔๐๓,๖๐๐	๕	๑๑,๔๐๓,๖๐๐	๒๕	๕๗,๐๑๘,๐๐๐
รวม	๗๕	๓๐,๖๒๘,๑๐๐	๗๕	๓๐,๖๒๘,๑๐๐	๗๕	๓๐,๖๒๘,๑๐๐	๗๕	๓๐,๖๒๘,๑๐๐	๗๕	๓๐,๖๒๘,๑๐๐	๓๗๕	๑๘๗,๑๔๐,๕๐๐
๓) ยุทธศาสตร์ด้านการจัดระเบียบชุมชน สังคมและรักษาความสงบเรียบร้อย												
๓.๑ แผนงานการรักษาความสงบภายใน	๗	๑,๖๑๐,๐๐๐	๗	๑,๖๑๐,๐๐๐	๗	๑,๖๑๐,๐๐๐	๗	๑,๖๑๐,๐๐๐	๗	๑,๖๑๐,๐๐๐	๓๕	๘,๐๕๐,๐๐๐
รวม	๗	๑,๖๑๐,๐๐๐	๗	๑,๖๑๐,๐๐๐	๗	๑,๖๑๐,๐๐๐	๗	๑,๖๑๐,๐๐๐	๗	๑,๖๑๐,๐๐๐	๓๕	๘,๐๕๐,๐๐๐

๔) ยุทธศาสตร์ด้านการบริหารจัดการและอนุรักษ์ทรัพยากรธรรมชาติและสิ่งแวดล้อมอย่างยั่งยืน	๒	๑,๐๓๐,๐๐๐	๒	๑,๐๓๐,๐๐๐	๒	๑,๐๓๐,๐๐๐	๒	๑,๐๓๐,๐๐๐	๒	๑,๐๓๐,๐๐๐	๒	๑,๐๓๐,๐๐๐	๑๐	๕,๑๕๐,๐๐๐
รวม	๒	๑,๐๓๐,๐๐๐	๒	๑,๐๓๐,๐๐๐	๒	๑,๐๓๐,๐๐๐	๒	๑,๐๓๐,๐๐๐	๒	๑,๐๓๐,๐๐๐	๒	๑,๐๓๐,๐๐๐	๑๐	๕,๑๕๐,๐๐๐
๕) ยุทธศาสตร์ด้านการส่งเสริมปฎิรูปราชการ														
ศาสนา ศิลปะ จารีตประเพณี ภูมิปัญญาท้องถิ่น และวัฒนธรรมอันดี ส่งเสริมจริยธรรมและ														
ลด ละ เลิก อบายมุข														
๕.๑ แผนงานการศาสนา วัฒนธรรมและนันทนาการ	๑๐	๓๐๐,๐๐๐	๑๐	๓๐๐,๐๐๐	๑๐	๓๐๐,๐๐๐	๑๐	๓๐๐,๐๐๐	๑๐	๓๐๐,๐๐๐	๑๐	๓๐๐,๐๐๐	๕๐	๑,๕๐๐,๐๐๐
รวม	๑๐	๓๐๐,๐๐๐	๑๐	๓๐๐,๐๐๐	๑๐	๓๐๐,๐๐๐	๑๐	๓๐๐,๐๐๐	๑๐	๓๐๐,๐๐๐	๑๐	๓๐๐,๐๐๐	๕๐	๑,๕๐๐,๐๐๐
๖) ยุทธศาสตร์การบริหารและจัดการองค์กร														
๖.๑ แผนงานบริหารงานทั่วไป	๑๐	๕๑๗,๐๐๐	๑๐	๖๑๗,๐๐๐	๑๐	๖๑๗,๐๐๐	๑๐	๖๑๗,๐๐๐	๑๐	๖๑๗,๐๐๐	๑๐	๖๑๗,๐๐๐	๕๐	๔,๑๖๗,๐๐๐
รวม	๑๐	๕๑๗,๐๐๐	๑๐	๖๑๗,๐๐๐	๑๐	๖๑๗,๐๐๐	๑๐	๖๑๗,๐๐๐	๑๐	๖๑๗,๐๐๐	๑๐	๖๑๗,๐๐๐	๕๐	๔,๑๖๗,๐๐๐
รวมทั้งสิ้น	๑๐๕		๑๐๕		๑๐๕		๑๐๕		๑๐๕		๑๐๕		๕๒๕	๑๗๗,๐๓๗,๕๐๐



๒. บัญชีโครงการพัฒนาท้องถิ่น

แบบ ผ.๑๑

บัญชีสรุปโครงการพัฒนา  
แผนพัฒนาท้องถิ่น (พ.ศ.๒๕๖๖-๒๕๗๐)  
ชื่อเทศบาลตำบลท่าประจະ

ยุทธศาสตร์	ปี ๒๕๖๖		ปี ๒๕๖๗		ปี ๒๕๖๘		ปี ๒๕๖๙		ปี ๒๕๗๐		รวม ๕ ปี	
	จำนวนโครงการ	งบประมาณ (บาท)	จำนวนโครงการ	งบประมาณ (บาท)	จำนวนโครงการ	งบประมาณ (บาท)	จำนวนโครงการ	งบประมาณ (บาท)	จำนวนโครงการ	งบประมาณ (บาท)	จำนวนโครงการ	งบประมาณ (บาท)
๑) ยุทธศาสตร์การพัฒนาตำบลท่าประจະ												
๑.๑ แผนงานอุตสาหกรรมและการโยธา	๕	๕,๖๘๐,๐๐๐	๕	๕,๖๘๐,๐๐๐	๕	๕,๖๘๐,๐๐๐	๕	๕,๖๘๐,๐๐๐	๕	๕,๖๘๐,๐๐๐	๒๕	๒๓,๕๐๐,๐๐๐
รวม	๕	๕,๖๘๐,๐๐๐	๕	๕,๖๘๐,๐๐๐			๕	๕,๖๘๐,๐๐๐	๕	๕,๖๘๐,๐๐๐	๒๕	๒๓,๕๐๐,๐๐๐
๒) ยุทธศาสตร์การส่งเสริมคุณภาพชีวิต												
๒.๑ แผนงานการศึกษา	๖	๑๑๑,๒๐๐	๖	๑๑๑,๒๐๐	๕	๗๘,๒๐๐	๓	๕๗,๓๐๐	๓	๕๗,๓๐๐	๒๓	๓๙๕,๒๐๐
๒.๓ แผนงานสร้างเสริมสุขภาพ	๖	๕,๙๕๕,๕๐๐	๖	๕,๙๕๕,๕๐๐	๕	๕,๙๕๕,๕๐๐	๕	๕,๙๕๕,๕๐๐	๕	๕,๙๕๕,๕๐๐	๒๕	๒๔,๖๓๗,๐๐๐
รวม	๑๒	๕,๑๐๖,๖๐๐	๑๒	๕,๑๐๖,๖๐๐	๑๐	๕,๐๐๑,๖๐๐	๗	๕,๙๙๘,๗๐๐	๗	๕,๙๙๘,๗๐๐	๕๘	๒๕,๐๑๒,๒๐๐
๖) ยุทธศาสตร์การบริหารและจัดการองค์กร												
๖.๑ แผนงานบริหารงานทั่วไป	๘	๑,๑๕๓,๕๐๐	๘	๑,๑๕๓,๕๐๐	๘	๑,๑๕๓,๕๐๐	๘	๑,๑๕๓,๕๐๐	๘	๑,๑๕๓,๕๐๐	๔๐	๕,๗๖๗,๐๐๐
รวม	๘	๑,๑๕๓,๕๐๐	๘	๑,๑๕๓,๕๐๐	๘	๑,๑๕๓,๕๐๐	๘	๑,๑๕๓,๕๐๐	๘	๑,๑๕๓,๕๐๐	๔๐	๕,๗๖๗,๐๐๐
รวมทั้งสิ้น	๒๕	๑๐,๙๕๐,๐๐๐	๒๕	๑๐,๙๕๐,๐๐๐	๒๓	๑๐,๙๓๕,๐๐๐	๒๐	๑๐,๗๓๒,๑๐๐	๒๐	๑๐,๗๓๒,๑๐๐	๑๑๓	๕๕,๑๗๕,๒๐๐

๒. บัญชีโครงการพัฒนาท้องถิ่น

บัญชีสรุปโครงการพัฒนา  
แผนพัฒนาท้องถิ่น (พ.ศ.๒๕๖๖-๒๕๗๐)

ชื่อเทศบาลตำบลท่ากระจะ

	ปี ๒๕๖๖		ปี ๒๕๖๗		ปี ๒๕๖๘		ปี ๒๕๖๙		ปี ๒๕๗๐		รวม ๕ ปี	
	จำนวนโครงการ	งบประมาณ (บาท)	จำนวนโครงการ	งบประมาณ (บาท)	จำนวนโครงการ	งบประมาณ (บาท)	จำนวนโครงการ	งบประมาณ (บาท)	จำนวนโครงการ	งบประมาณ (บาท)	จำนวนโครงการ	งบประมาณ
ยุทธศาสตร์												
๑) ยุทธศาสตร์พัฒนาด้านโครงสร้างพื้นฐาน												
๑.๑ แผนงานอุตสาหกรรมและการโยธา	๓	๑๓,๘๘๐,๐๐๐	๓	๑๓,๘๘๐,๐๐๐	๓	๑๓,๘๘๐,๐๐๐	๓	๑๓,๘๘๐,๐๐๐	๓	๑๓,๘๘๐,๐๐๐	๑๕	๖๕,๕๒๐,๐๐๐
รวม	๓	๑๓,๘๘๐,๐๐๐	๓	๑๓,๘๘๐,๐๐๐	๓	๑๓,๘๘๐,๐๐๐	๓	๑๓,๘๘๐,๐๐๐	๓	๑๓,๘๘๐,๐๐๐	๑๕	๖๕,๕๒๐,๐๐๐
รวมทั้งสิ้น	๓	๑๓,๘๘๐,๐๐๐	๓	๑๓,๘๘๐,๐๐๐	๓	๑๓,๘๘๐,๐๐๐	๓	๑๓,๘๘๐,๐๐๐	๓	๑๓,๘๘๐,๐๐๐	๑๕	๖๕,๕๒๐,๐๐๐



๒. บัญชีโครงการพัฒนาท้องถิ่น

บัญชีสรุปโครงการพัฒนา  
แผนพัฒนาท้องถิ่น (พ.ศ.๒๕๖๖-๒๕๗๐)  
ชื่อเทศบาลตำบลท่าประจักษ์

ยุทธศาสตร์	ปี ๒๕๖๖		ปี ๒๕๖๗		ปี ๒๕๖๘		ปี ๒๕๖๙		ปี ๒๕๗๐		รวม ๕ ปี	
	จำนวนโครงการ	งบประมาณ (บาท)	จำนวนโครงการ	งบประมาณ (บาท)	จำนวนโครงการ	งบประมาณ (บาท)	จำนวนโครงการ	งบประมาณ (บาท)	จำนวนโครงการ	งบประมาณ (บาท)	จำนวนโครงการ	งบประมาณ (บาท)
๑) ยุทธศาสตร์การพัฒนากิจการบริการพื้นฐาน												
๑.๒ แผนงานเคหะและชุมชน	๑	๑,๐๐๐,๐๐๐	๑	๑,๐๐๐,๐๐๐	๑	๑,๐๐๐,๐๐๐	๑	๑,๐๐๐,๐๐๐	๑	๑,๐๐๐,๐๐๐	๕	๕,๐๐๐,๐๐๐
รวม	๑	๑,๐๐๐,๐๐๐	๑	๑,๐๐๐,๐๐๐	๑	๑,๐๐๐,๐๐๐	๑	๑,๐๐๐,๐๐๐	๑	๑,๐๐๐,๐๐๐	๕	๕,๐๐๐,๐๐๐
๒) ยุทธศาสตร์การส่งเสริมคุณภาพชีวิต												
๒.๑ แผนงานการศึกษา	๓๙	๑๖,๙๑๔,๙๐๐	๓๙	๑๖,๙๑๔,๙๐๐	๓๙	๑๖,๙๑๔,๙๐๐	๓๙	๑๖,๙๑๔,๙๐๐	๓๙	๑๖,๙๑๔,๙๐๐	๑๙๕	๘๕,๕๗๕,๕๐๐
๒.๒ แผนงานสาธารณสุข	๕	๗๖๕,๐๐๐	๕	๗๖๕,๐๐๐	๕	๗๖๕,๐๐๐	๕	๗๖๕,๐๐๐	๕	๗๖๕,๐๐๐	๒๕	๓,๘๒๕,๐๐๐
๒.๓ แผนงานสร้างความเข้มแข็ง	๑๖	๑,๑๒๒,๐๐๐	๑๖	๑,๑๒๒,๐๐๐	๑๖	๑,๑๒๒,๐๐๐	๑๖	๑,๑๒๒,๐๐๐	๑๖	๑,๑๒๒,๐๐๐	๘๐	๕,๖๑๐,๐๐๐
๒.๔ แผนงานการเกษตร	๑๐	๔๒๒,๖๐๐	๑๐	๔๒๒,๖๐๐	๑๐	๔๒๒,๖๐๐	๑๐	๔๒๒,๖๐๐	๑๐	๔๒๒,๖๐๐	๕๐	๒,๑๑๓,๐๐๐
๒.๕ แผนงานกลาง	๕	๑๑,๔๐๓,๖๐๐	๕	๑๑,๔๐๓,๖๐๐	๕	๑๑,๔๐๓,๖๐๐	๕	๑๑,๔๐๓,๖๐๐	๕	๑๑,๔๐๓,๖๐๐	๒๕	๕๗,๐๑๘,๐๐๐
รวม	๗๕	๓๐,๖๒๘,๑๐๐	๗๕	๓๐,๖๒๘,๑๐๐	๗๕	๓๐,๖๒๘,๑๐๐	๗๕	๓๐,๖๒๘,๑๐๐	๗๕	๓๐,๖๒๘,๑๐๐	๓๗๕	๑๕๓,๑๔๐,๕๐๐
๓) ยุทธศาสตร์ด้านการจัดระเบียบชุมชน สังคมและรักษาความสงบเรียบร้อย												
๓.๑ แผนงานการรักษาความสงบภายใน	๗	๑,๖๑๐,๐๐๐	๗	๑,๖๑๐,๐๐๐	๗	๑,๖๑๐,๐๐๐	๗	๑,๖๑๐,๐๐๐	๗	๑,๖๑๐,๐๐๐	๓๕	๘,๐๕๐,๐๐๐
รวม	๗	๑,๖๑๐,๐๐๐	๗	๑,๖๑๐,๐๐๐	๗	๑,๖๑๐,๐๐๐	๗	๑,๖๑๐,๐๐๐	๗	๑,๖๑๐,๐๐๐	๓๕	๘,๐๕๐,๐๐๐

๔) ยุทธศาสตร์ด้านการบริหารจัดการและอนุรักษ์ทรัพยากรธรรมชาติและสิ่งแวดล้อมอย่างยั่งยืน	๒	๑,๐๓๐,๐๐๐	๒	๑,๐๓๐,๐๐๐	๒	๑,๐๓๐,๐๐๐	๒	๑,๐๓๐,๐๐๐	๒	๑,๐๓๐,๐๐๐	๒	๑,๐๓๐,๐๐๐	๑๐	๕,๑๕๐,๐๐๐
๔.๑ แผนงานสาธารณสุข	๒	๑,๐๓๐,๐๐๐	๒	๑,๐๓๐,๐๐๐	๒	๑,๐๓๐,๐๐๐	๒	๑,๐๓๐,๐๐๐	๒	๑,๐๓๐,๐๐๐	๒	๑,๐๓๐,๐๐๐	๑๐	๕,๑๕๐,๐๐๐
รวม														
๕) ยุทธศาสตร์ด้านการส่งเสริมปฏักษา ศาสนา ศิลปะ จริตประเพณี ภูมิปัญญาท้องถิ่น และวัฒนธรรมอันดี ส่งเสริมจริยธรรมและ ลิต สะ เลิก อบายมุข														
๕.๑ แผนงานการศึกษา วัฒนธรรมและนันทนาการ	๑๐	๓๐๐,๐๐๐	๑๐	๓๐๐,๐๐๐	๑๐	๓๐๐,๐๐๐	๑๐	๓๐๐,๐๐๐	๑๐	๓๐๐,๐๐๐	๑๐	๓๐๐,๐๐๐	๕๐	๑,๕๐๐,๐๐๐
รวม	๑๐	๓๐๐,๐๐๐	๑๐	๓๐๐,๐๐๐	๑๐	๓๐๐,๐๐๐	๑๐	๓๐๐,๐๐๐	๑๐	๓๐๐,๐๐๐	๑๐	๓๐๐,๐๐๐	๕๐	๑,๕๐๐,๐๐๐
๖) ยุทธศาสตร์การบริหารและจัดการองค์กร														
๖.๑ แผนงานบริหารงานทั่วไป	๑๐	๕๑๗,๐๐๐	๑๐	๖๑๗,๐๐๐	๑๐	๖๑๗,๐๐๐	๑๐	๖๑๗,๐๐๐	๑๐	๖๑๗,๐๐๐	๑๐	๖๑๗,๐๐๐	๕๐	๕,๑๕๗,๐๐๐
รวม	๑๐	๕๑๗,๐๐๐	๑๐	๖๑๗,๐๐๐	๑๐	๖๑๗,๐๐๐	๑๐	๖๑๗,๐๐๐	๑๐	๖๑๗,๐๐๐	๑๐	๖๑๗,๐๐๐	๕๐	๕,๑๕๗,๐๐๐
<b>รวมทั้งสิ้น</b>	<b>๑๐๕</b>		<b>๑๐๕</b>		<b>๑๐๕</b>		<b>๑๐๕</b>		<b>๑๐๕</b>		<b>๑๐๕</b>		<b>๕๒๕</b>	<b>๑๗๗,๐๓๗,๕๐๐</b>



รายละเอียดโครงการพัฒนา

แผนพัฒนาท้องถิ่น (พ.ศ.๒๕๖๖-๒๕๗๐)

- ก. ยุทธศาสตร์ชาติ ๒๐ ปี ยุทธศาสตร์ที่ ๒ ยุทธศาสตร์ด้านโครงสร้างพื้นฐานสามารถในการแข่งขัน
- ข. แผนพัฒนาเศรษฐกิจและสังคมแห่งชาติ ฉบับที่ ๑๓ หมายความว่า ๕ หมายความว่า ๕ ไทยเป็นประตูการค้าการลงทุนและยุทธศาสตร์ทางโลจิสติกส์ที่สำคัญของภูมิภาค
- ค. Sustainable Development Goals : SDGs หมายความว่า ๙ โครงสร้างพื้นฐานนวัตกรรมและอุตสาหกรรม
- ง. ยุทธศาสตร์จังหวัดนครราชสีมา ยุทธศาสตร์ที่ ๔ การพัฒนาคน ชุมชนและสังคมให้น่าอยู่ เข้มแข็งตามปรัชญาเศรษฐกิจพอเพียง
- จ. ยุทธศาสตร์การพัฒนาขององค์กรปกครองส่วนท้องถิ่นในเขตจังหวัดนครราชสีมา ยุทธศาสตร์ที่ ๔ ยุทธศาสตร์การพัฒนาโครงสร้างพื้นฐาน
- ด. ยุทธศาสตร์ที่ ๑ ยุทธศาสตร์การพัฒนาด้านโครงสร้างพื้นฐาน

๑.๑ กลยุทธ์ การก่อสร้างและบำรุงรักษาถนนและสถานี

(๑) แผนงานเคหะและชุมชน

ที่	โครงการ	วัตถุประสงค์	เป้าหมาย (ผลผลิตของโครงการ)	งบประมาณ					ตัวชี้วัด (KPI)	ผลที่คาดว่าจะได้รับ	หน่วยงาน ที่รับผิดชอบ
				๒๕๖๖ (บาท)	๒๕๖๗ (บาท)	๒๕๖๘ (บาท)	๒๕๖๙ (บาท)	๒๕๗๐ (บาท)			
๑	ขยายเขตประปาภูมิภาค หมู่ที่ ๑ โดยเขตประปา สาขเมืองบง-พนัสมันต์	เพื่อให้ประชาชนมีน้ำใช้ อุปโภค บริโภค	ขยายเขตประปา รายละเอียดตามแบบแปลน ของการประปาส่วนภูมิภาค	๑,๐๐๐,๐๐๐	๑,๐๐๐,๐๐๐	๑,๐๐๐,๐๐๐	๑,๐๐๐,๐๐๐	๑,๐๐๐,๐๐๐	ระบบประปา จำนวน ๑ แห่ง	ประชาชนมีน้ำใช้อุปโภค บริโภค	กองช่าง
๒	ขยายเขตไฟฟ้า ระยะทาง ๓,๐๐๐ เมตร			๖๐๐,๐๐๐	๖๐๐,๐๐๐	๖๐๐,๐๐๐	๖๐๐,๐๐๐	๖๐๐,๐๐๐	ระบบไฟฟ้า จำนวน ๑ ระบบ	ประชาชนมีไฟฟ้าใช้	กองช่าง
๓	ขยายเขตไฟฟ้า ระยะทาง ๓,๐๐๐ เมตร หมู่ที่ ๑	เพื่อให้แสงสว่างและความ ปลอดภัยให้กับประชาชน	ขยายเขตไฟฟ้า ระยะทาง ๑,๕๐๐ เมตร	๓๐๔,๐๐๐	๓๐๔,๐๐๐	๓๐๔,๐๐๐	๓๐๔,๐๐๐	๓๐๔,๐๐๐	ระบบไฟฟ้า จำนวน ๑ ระบบ	ประชาชนมีไฟฟ้าใช้	กองช่าง
๔	ขยายเขตไฟฟ้า ประปาหมู่ที่ ๑ โดยเขตถนนงบประมาณให้ การไฟฟ้าส่วนภูมิภาค อำเภอชะอวด ๑ ครั้ง		ขยายเขตไฟฟ้า ประปาหมู่ที่ ๑ โดยเขตถนนงบประมาณให้ การไฟฟ้าส่วนภูมิภาค อำเภอชะอวด ๑ ครั้ง	๖๒๗,๕๙๕	๖๒๗,๕๙๕	๖๒๗,๕๙๕	๖๒๗,๕๙๕	๖๒๗,๕๙๕	ระบบไฟฟ้า จำนวน ๑ ระบบ	ประชาชนในพื้นที่ ได้นำไปประกอบ ใช้อย่างทั่วถึง ทุกครัวเรือน	กองช่าง

ที่	โครงการ	วัตถุประสงค์	เป้าหมาย (ผลผลิตของโครงการ)	งบประมาณ						ตัวชี้วัด (KPI)	ผลที่คาดว่าจะได้รับ	หน่วยงาน ที่รับผิดชอบ หลัก
				๒๕๖๖ (บาท)	๒๕๖๗ (บาท)	๒๕๖๘ (บาท)	๒๕๖๙ (บาท)	๒๕๗๐ (บาท)				
๕	ติดตั้งไฟฟ้าพาดสายดับ สีกก-คอนมเมปราง หมู่ที่ ๑	เพื่อให้แสงสว่างและความปลอดภัยให้กับประชาชน	ติดตั้งไฟฟ้าพาดสายดับ ระยะทาง ๓,๕๐๐ เมตร	๔๑๑,๖๐๐	๔๑๑,๖๐๐	๔๑๑,๖๐๐	๔๑๑,๖๐๐	๔๑๑,๖๐๐	๔๑๑,๖๐๐	พื้นที่ดำเนินการก่อสร้าง	ประชาชนได้รับความปลอดภัย	กองช่าง
๖	ติดตั้งไฟฟ้าพาดสายดับชลประทานสาย ๑๐-ชลประทานสาย D๓ หมู่ที่ ๒	เพื่อให้แสงสว่างและความปลอดภัยให้กับประชาชน	ติดตั้งไฟฟ้าพาดสายดับ ความยาว ๘๐๐ เมตร	๑๘๐,๐๐๐	๑๘๐,๐๐๐	๑๘๐,๐๐๐	๑๘๐,๐๐๐	๑๘๐,๐๐๐	๑๘๐,๐๐๐	ระบบไฟฟ้า จำนวน ๑ ระบบ	ประชาชนได้รับความปลอดภัย	กองช่าง
๗	ติดตั้งไฟฟ้าพาดสายดับชะอวด - หองบัว หมู่ที่ ๓	เพื่อให้แสงสว่างและความปลอดภัยให้กับประชาชน	ติดตั้งไฟฟ้าพาดสายดับ จำนวน ๑ ระบบ	๕๐๐,๐๐๐	๕๐๐,๐๐๐	๕๐๐,๐๐๐	๕๐๐,๐๐๐	๕๐๐,๐๐๐	๕๐๐,๐๐๐	ระบบไฟฟ้า จำนวน ๑ ระบบ	ประชาชนได้รับความปลอดภัย	กองช่าง
๘	ติดตั้งไฟฟ้าพาดสายดับชะอวด - ไม้เสียบ	เพื่อให้แสงสว่างและความปลอดภัยให้กับประชาชน	ติดตั้งไฟฟ้าพาดสายดับ จำนวน ๑ ระบบ	๕๐๐,๐๐๐	๕๐๐,๐๐๐	๕๐๐,๐๐๐	๕๐๐,๐๐๐	๕๐๐,๐๐๐	๕๐๐,๐๐๐	ระบบไฟฟ้า จำนวน ๑ ระบบ	ประชาชนได้รับความปลอดภัย	กองช่าง
๙	ติดตั้งไฟฟ้าพาดสายดับบางถั่ว - ทาเรือ หมู่ที่ ๓	เพื่อให้แสงสว่างและความปลอดภัยให้กับประชาชน	ติดตั้งไฟฟ้าพาดสายดับ จำนวน ๑ ระบบ	๓๐๐,๐๐๐	๓๐๐,๐๐๐	๓๐๐,๐๐๐	๓๐๐,๐๐๐	๓๐๐,๐๐๐	๓๐๐,๐๐๐	ระบบไฟฟ้า จำนวน ๑ ระบบ	ประชาชนได้รับความปลอดภัย	กองช่าง
๑๐	ขยายเขตไฟฟ้า ชลประทานสาย ๔ หมู่ที่ ๕	เพื่อให้แสงสว่างและความปลอดภัยให้กับประชาชน	ขยายเขตไฟฟ้าตามแบบของ การไฟฟ้าส่วนภูมิภาคอำเภอชะอวด จำนวน ๑ ระบบ	๕๐๐,๐๐๐	๕๐๐,๐๐๐	๕๐๐,๐๐๐	๕๐๐,๐๐๐	๕๐๐,๐๐๐	๕๐๐,๐๐๐	ระบบไฟฟ้า จำนวน ๑ ระบบ	ประชาชนได้รับความปลอดภัย	กองช่าง
๑๑	ติดตั้งไฟฟ้าพาดสายดับเขาลำปะ - หนงปอ หมู่ที่ ๕	เพื่อให้แสงสว่างและความปลอดภัยให้กับประชาชน	ติดตั้งไฟฟ้าพาดสายดับ ตามแบบแผนของกรฟหังภูมิภาค อำเภอชะอวด	๒๔๙,๒๐๐	๒๔๙,๒๐๐	๒๔๙,๒๐๐	๒๔๙,๒๐๐	๒๔๙,๒๐๐	๒๔๙,๒๐๐	จำนวนไฟฟ้า ที่ติดตั้งส่องสว่าง	ประชาชนได้รับความปลอดภัย	กองช่าง



ที่	โครงการ	วัตถุประสงค์	เป้าหมาย (ผลผลิตของโครงการ)	งบประมาณ					ตัวชี้วัด (KPI)	ผลที่คาดว่าจะได้รับ	หน่วยงาน ที่รับผิดชอบ หลัก
				๒๕๖๖ (บาท)	๒๕๖๗ (บาท)	๒๕๖๘ (บาท)	๒๕๖๙ (บาท)	๒๕๗๐ (บาท)			
๑๒	ติดตั้งไฟฟ้าพาดสายดับ หลังวัดดอนมะปรางใน หมู่ที่ ๖	เพื่อให้แสงสว่างและความ ปลอดภัยให้กับประชาชน	ติดตั้งไฟฟ้าพาดสายดับ	๒๕๗,๘๐๐	๒๕๗,๘๐๐	๒๕๗,๘๐๐	๒๕๗,๘๐๐	๒๕๗,๘๐๐	ระบบไฟฟ้า จำนวน ๑ ระบบ	ประชาชนได้รับความปลอดภัย	กองช่าง
รวม ๑๒ โครงการ				๕,๕๒๐,๑๙๕	๕,๕๒๐,๑๙๕	๕,๕๒๐,๑๙๕	๕,๕๒๐,๑๙๕	๕,๕๒๐,๑๙๕			

รายละเอียดโครงการพัฒนา

แผนพัฒนาท้องถิ่น (พ.ศ.๒๕๖๖-๒๕๗๐)

เทศบาลตำบลท่าประจะ

- ก. ยุทธศาสตร์ชาติ ๒๐ ปี ยุทธศาสตร์ที่ ๓ ยุทธศาสตร์ชาติด้านการพัฒนาและเสริมสร้างศักยภาพทรัพยากรมนุษย์
- ข. แผนพัฒนาเศรษฐกิจและสังคมแห่งชาติ ฉบับที่ ๑๓ หมายความว่า ๑๒ หมายความว่า ๑๒ ไทยมีกำลังคนสมรรถนะสูง มุ่งเรียนรู้อย่างต่อเนื่อง ตอบโจทย์การพัฒนาแห่งอนาคต
- ค. Sustainable Development Goals : SDGs เป้าหมายที่ ๔ การศึกษาที่มีคุณภาพ
- ง. ยุทธศาสตร์จังหวัดนครราชสีมา ยุทธศาสตร์ที่ ๔ การพัฒนา ชุมชนและสังคมให้มาอยู่ เข้มแข็งตามปรัชญาเศรษฐกิจพอเพียง
- จ. ยุทธศาสตร์การพัฒนาขององค์กรปกครองส่วนท้องถิ่นในเขตจังหวัดนครราชสีมา ยุทธศาสตร์ที่ ๓ ยุทธศาสตร์การพัฒนาสังคมและคุณภาพชีวิต

๑. ยุทธศาสตร์ ที่ ๒ ยุทธศาสตร์ส่งเสริมคุณภาพชีวิต

๑.๑ กลยุทธ์ สนับสนุนการจัดการศึกษาก่อนวัยเรียนและประถมศึกษา

(๑) แผนงานการศึกษา

ที่	โครงการ	วัตถุประสงค์	เป้าหมาย (ผลผลิตของโครงการ)	งบประมาณ					ตัวชี้วัด (KPI)	ผลที่คาดว่าจะได้รับ	หน่วยงาน ที่รับผิดชอบหลัก
				๒๕๖๖ (บาท)	๒๕๖๗ (บาท)	๒๕๖๘ (บาท)	๒๕๖๙ (บาท)	๒๕๗๐ (บาท)			
๑	สนับสนุนอาหารกลางวัน โรงเรียนในเขตเทศบาล	สนับสนุนอาหารกลางวัน	โรงเรียนในเขตเทศบาลตำบลท่าประจะ จำนวน ๕ โรงเรียน และศูนย์พัฒนาเด็กเล็ก ๑ แห่ง	๒,๐๐๐,๐๐๐	๒,๐๐๐,๐๐๐	๒,๐๐๐,๐๐๐	๒,๐๐๐,๐๐๐	๒,๐๐๐,๐๐๐	ร้อยละของนักเรียนที่ได้รับการสนับสนุน	นักเรียนได้รับอาหารกลางวัน ร้อยละ ๘๐	สำนักปลัด
๒	นักเรียนและเยาวชนในเขตเทศบาล	ส่งเสริมและให้ความสำคัญกับเด็กและเยาวชน	นักเรียนและเยาวชนในเขตเทศบาล	๑๐๐,๐๐๐	๑๐๐,๐๐๐	๑๐๐,๐๐๐	๑๐๐,๐๐๐	๑๐๐,๐๐๐	ร้อยละของความพึงพอใจในการจัดงาน	ความพึงพอใจของผู้เข้าร่วมกิจกรรม ไม่น้อยกว่า ร้อยละ ๘๐	สำนักปลัด
๓	การปฐมนิเทศและประชุมผู้ปกครอง	เพื่อแลกเปลี่ยนความรู้ และความคิดเห็น ระหว่างกัน	ปฐมนิเทศและประชุมผู้ปกครองอย่างน้อย ปีละ ๒ ครั้ง	๒,๐๐๐	๒,๐๐๐	๒,๐๐๐	๒,๐๐๐	๒,๐๐๐	ร้อยละของความพึงพอใจในการจัดงาน	ความพึงพอใจของผู้เข้าร่วมกิจกรรม ไม่น้อยกว่า ร้อยละ ๘๐	สำนักปลัด
๔	โครงการผลิตสื่อการเรียนรู้ การสอน ศูนย์พัฒนาเด็กเล็ก บ้านคนสมบูรณ์	เพื่อให้เด็กเกิดการเรียนรู้	เด็กเล็กของศูนย์พัฒนาเด็กเล็ก	๑๐,๐๐๐	๑๐,๐๐๐	๑๐,๐๐๐	๑๐,๐๐๐	๑๐,๐๐๐	ร้อยละเด็กที่ได้รับการเรียนรู้เพิ่มขึ้น	เด็กได้รับการเรียนรู้เพิ่มขึ้น	สำนักปลัด



ที่	โครงการ	วัตถุประสงค์	เป้าหมาย (ผลผลิตของโครงการ)	งบประมาณ						ตัวชี้วัด (KPI)	ผลที่คาดว่าจะได้รับ	หน่วยงาน ที่รับผิดชอบ
				๒๕๖๖ (บาท)	๒๕๖๗ (บาท)	๒๕๖๘ (บาท)	๒๕๖๙ (บาท)	๒๕๗๐ (บาท)				
๕	โครงการศึกษาแหล่งเรียนรู้ ภูมิปัญญาท้องถิ่น ศูนย์พัฒนาเด็กเล็ก บ้านควนสมบูรณ์	เพื่อให้เด็กนักเรียน ผู้ปกครองและผู้ปกครองได้เรียนรู้	เด็กเล็กของศูนย์พัฒนาเด็กเล็ก	๕,๐๐๐	๕,๐๐๐	๕,๐๐๐	๕,๐๐๐	๕,๐๐๐	๕,๐๐๐	ร้อยละของ ความพึงพอใจในการ ในการเข้าร่วม โครงการ	เด็กได้รับการ เรียนรู้เพิ่มขึ้น	สำนักปลัด
๖	สนับสนุนอาหารเสริมโรงเรียน และศูนย์พัฒนาเด็กเล็ก	สนับสนุนค่าอาหาร เสริมนม	โรงเรียนในเขตเทศบาล จำนวน ๕ โรงเรียน และ ศูนย์พัฒนาเด็กเล็ก ๑ แห่ง	๑,๐๐๐,๐๐๐	๑,๐๐๐,๐๐๐	๑,๐๐๐,๐๐๐	๑,๐๐๐,๐๐๐	๑,๐๐๐,๐๐๐	๑,๐๐๐,๐๐๐	ร้อยละของ นักเรียนที่ได้รับ การสนับสนุน	นักเรียนได้รับการสนับสนุน อาหารเสริมนม คิดเป็น ร้อยละ ๑๐๐	สำนักปลัด
๗	โครงการจัดหาเครื่องเล่นสนาม ศูนย์พัฒนาเด็กเล็ก บ้านควนสมบูรณ์	เพื่อให้เด็กเล็กมีกิจกรรม สันทนาการและพัฒนาศูนย์การเรียนรู้	จัดซื้อเครื่องเล่นกลางแจ้ง แก่เด็กเล็ก	๕๐๐,๐๐๐	๕๐๐,๐๐๐	๕๐๐,๐๐๐	๕๐๐,๐๐๐	๕๐๐,๐๐๐	๕๐๐,๐๐๐	เด็กมีพัฒนาการ ทางด้านร่างกาย เพิ่มขึ้น	เด็กมีพัฒนาการ ทางด้านร่างกาย เพิ่มขึ้น	สำนักปลัด
๘	ส่งเสริมการศึกษาพัฒนาศักยภาพ เด็กเยาวชนและประชาชนผู้ ประชาคมอาเซียน	เสริมสร้างทักษะการ เรียนรู้ของเด็กเยาวชน และประชาชน	เด็ก เยาวชนและ ประชาชนในเขตเทศบาล	๑๐๐,๐๐๐	๑๐๐,๐๐๐	๑๐๐,๐๐๐	๑๐๐,๐๐๐	๑๐๐,๐๐๐	๑๐๐,๐๐๐	ร้อยละของความ พึงพอใจในการ จัดกิจกรรม	ความพึงพอใจของผู้เข้า ร่วมกิจกรรม ไม่น้อยกว่า ร้อยละ ๘๐	สำนักปลัด
๙	สนับสนุนประสิทธิภาพการบริหารศูนย์พัฒนาเด็กเล็ก	พัฒนาการทำงานของ ศูนย์พัฒนาเด็กเล็กให้ มีประสิทธิภาพ	เด็กเล็กของศูนย์พัฒนาเด็กเล็ก	๒๐๐,๐๐๐	๒๐๐,๐๐๐	๒๐๐,๐๐๐	๒๐๐,๐๐๐	๒๐๐,๐๐๐	๒๐๐,๐๐๐	ร้อยละของความ พึงพอใจในการ จัดทำโครงการ	ความพึงพอใจของผู้เข้า ร่วมโครงการ ไม่น้อยกว่า ร้อยละ ๘๐	สำนักปลัด
๑๐	จ้างเหมาบริการรับ-ส่งนักเรียน ศูนย์พัฒนาเด็กเล็กและโรงเรียน อนุบาลเทศบาลตำบลท่าประจะ	รับ - ส่ง นักเรียนศูนย์ พัฒนาเด็กเล็กและนักเรียน อนุบาลเทศบาลตำบลท่าประจะ ตำบลท่าประจะ	รถรับส่งเด็กเล็กศูนย์พัฒนา เด็กเล็กและนักเรียนโรงเรียน อนุบาลเทศบาลตำบลท่าประจะ	๑๘๔,๘๐๐	๑๘๔,๘๐๐	๑๘๔,๘๐๐	๑๘๔,๘๐๐	๑๘๔,๘๐๐	๑๘๔,๘๐๐	ความพึงพอใจของ ผู้รับบริการ	ความพึงพอใจของผู้เข้า ร่วมโครงการ ไม่น้อยกว่า ร้อยละ ๘๐	สำนักปลัด
๑๑	พัฒนาศักยภาพบุคลากรศูนย์ พัฒนาเด็กเล็ก	เพื่อพัฒนาบุคลากรให้มีความรู้ความสามารถ สอดคล้องกับงานที่ปฏิบัติ	จัดส่งบุคลากรของศูนย์ฯ เข้าอบรมในหลักสูตรต่างๆ	๑๒,๐๐๐	๑๒,๐๐๐	๑๒,๐๐๐	๑๒,๐๐๐	๑๒,๐๐๐	๑๒,๐๐๐	ร้อยละของความ พึงพอใจในการ จัดทำโครงการ	ความพึงพอใจของผู้เข้า ร่วมโครงการ ไม่น้อยกว่า ร้อยละ ๘๐	สำนักปลัด

ที่	โครงการ	วัตถุประสงค์	วัตถุประสงค์	เป้าหมาย (ผลผลิตของโครงการ)	งบประมาณ						ตัวชี้วัด (KPI)	ผลที่คาดว่าจะได้รับ	หน่วยงาน ที่รับผิดชอบหลัก
					๒๕๖๖ (บาท)	๒๕๖๗ (บาท)	๒๕๖๘ (บาท)	๒๕๖๙ (บาท)	๒๕๗๐ (บาท)				
๑๒	พัฒนาคุณภาพผู้เรียนศูนย์พัฒนาเด็กเล็ก	เสริมสร้างทักษะการเรียนรู้ของผู้เรียน	เด็กเล็กของศูนย์พัฒนาเด็กเล็ก	เด็กเล็กของศูนย์พัฒนาเด็กเล็ก	๕๐,๐๐๐	๕๐,๐๐๐	๕๐,๐๐๐	๕๐,๐๐๐	๕๐,๐๐๐	ร้อยละของความพร้อมใจในการจัดทำโครงการ	ความพร้อมใจของผู้เข้าร่วมโครงการ ไม่น้อยกว่าร้อยละ ๘๐	สำนักปลัด	
๑๓	พัฒนาคุณภาพและมาตรฐานการศึกษาศูนย์พัฒนาเด็กเล็ก	เสริมสร้างทักษะการเรียนรู้ของเด็กเล็ก	เด็กเล็กของศูนย์พัฒนาเด็กเล็ก	เด็กเล็กของศูนย์พัฒนาเด็กเล็ก	๒๐๐,๐๐๐	๒๐๐,๐๐๐	๒๐๐,๐๐๐	๒๐๐,๐๐๐	๒๐๐,๐๐๐	ร้อยละของความพร้อมใจในการจัดทำโครงการ	ความพร้อมใจของผู้เข้าร่วมโครงการ ไม่น้อยกว่าร้อยละ ๘๐	สำนักปลัด	
๑๔	โครงการจ้างเหมาบุคลากรภายนอก เพื่อช่วยเหลืองานศูนย์พัฒนาเด็กเล็ก	เพื่อช่วยเหลืองานศูนย์พัฒนาเด็กเล็ก	เด็กเล็กของศูนย์พัฒนาเด็กเล็ก	เด็กเล็กของศูนย์พัฒนาเด็กเล็ก	๑๐๘,๐๐๐	๑๐๘,๐๐๐	๑๐๘,๐๐๐	๑๐๘,๐๐๐	๑๐๘,๐๐๐	ร้อยละประสิทธิภาพในการปฏิบัติงาน	ประสิทธิภาพในการปฏิบัติงานเพิ่มขึ้น	สำนักปลัด	
๑๕	โครงการจ้างเหมาบุคลากรภายนอก เพื่อช่วยปฏิบัติงานในโรงเรียนอนุบาลเทศบาลตำบลท่าบ่อ	เพื่อช่วยปฏิบัติงานในโรงเรียนอนุบาล	เด็กนักเรียนของโรงเรียนอนุบาล	เด็กนักเรียนของโรงเรียนอนุบาล	๒๕๒,๐๐๐	๒๕๒,๐๐๐	๒๕๒,๐๐๐	๒๕๒,๐๐๐	๒๕๒,๐๐๐	ร้อยละประสิทธิภาพในการปฏิบัติงาน	ประสิทธิภาพในการปฏิบัติงานเพิ่มขึ้น	สำนักปลัด	
๑๖	โครงการก่อสร้างอาคารศูนย์พัฒนาเด็กเล็ก	เพื่อใช้ในการทำกิจกรรม	เด็กเล็กของศูนย์พัฒนาเด็กเล็ก	เด็กเล็กของศูนย์พัฒนาเด็กเล็ก	๒,๐๐๐,๐๐๐	๒,๐๐๐,๐๐๐	๒,๐๐๐,๐๐๐	๒,๐๐๐,๐๐๐	๒,๐๐๐,๐๐๐	ร้อยละความพึงพอใจในการใช้บริการ	สถานที่อำนวยความสะดวกในการจัดการเรียนการสอน	สำนักปลัด	
๑๗	โครงการก่อสร้างสระว่ายน้ำ ศูนย์พัฒนาเด็กเล็ก	เพื่อให้เด็กนักเรียนของศูนย์พัฒนาเด็กเล็ก มีทักษะการว่ายน้ำ	เด็กเล็กของศูนย์พัฒนาเด็กเล็ก	เด็กเล็กของศูนย์พัฒนาเด็กเล็ก	๑๐๐,๐๐๐	๑๐๐,๐๐๐	๑๐๐,๐๐๐	๑๐๐,๐๐๐	๑๐๐,๐๐๐	ร้อยละของความพร้อมใจในการจัดทำโครงการ	ความพร้อมใจของผู้เข้าร่วมโครงการ ไม่น้อยกว่าร้อยละ ๘๐	สำนักปลัด	



ที่	โครงการ	วัตถุประสงค์	เป้าหมาย (ผลผลิตของโครงการ)	งบประมาณ					ตัวชี้วัด (KPI)	ผลที่คาดว่าจะได้รับ	หน่วยงาน ที่รับผิดชอบ
				๒๕๖๖ (บาท)	๒๕๖๗ (บาท)	๒๕๖๘ (บาท)	๒๕๖๙ (บาท)	๒๕๗๐ (บาท)			
๑๘	โครงการบริหารจัดการศูนย์พัฒนาเด็กเล็ก	เพื่อพัฒนาบุคลากรให้มีคุณภาพ และประสิทธิภาพ	เด็กเล็กของศูนย์พัฒนาเด็กเล็ก	๕๐,๐๐๐	๕๐,๐๐๐	๕๐,๐๐๐	๕๐,๐๐๐	๕๐,๐๐๐	ร้อยละของความพร้อมใจในการจัดทำโครงการ	ความพึงพอใจของผู้เข้าร่วมโครงการ ไม่น้อยกว่า ร้อยละ ๘๐	สำนักปลัด
๑๙	โครงการปรับปรุงพื้นที่และแหล่งเรียนรู้ศูนย์พัฒนาเด็กเล็ก	เพื่อเป็นสถานที่ในการจัดกิจกรรมของศูนย์พัฒนาเด็กเล็ก	เด็กเล็กของศูนย์พัฒนาเด็กเล็ก	๕๐,๐๐๐	๕๐,๐๐๐	๕๐,๐๐๐	๕๐,๐๐๐	๕๐,๐๐๐	ความพึงพอใจของผู้เข้าร่วมไม่น้อยกว่าร้อยละ ๘๐	สถานที่ในการจัดกิจกรรมของศูนย์พัฒนาเด็กเล็ก	สำนักปลัด
๒๐	โครงการติดตั้งอินเตอร์เน็ตศูนย์พัฒนาเด็กเล็ก	เพื่อเพิ่มประสิทธิภาพในการจัดการเรียนการสอน	เด็กนักเรียนของศูนย์พัฒนาเด็กเล็ก	๑๐,๐๐๐	๑๐,๐๐๐	๑๐,๐๐๐	๑๐,๐๐๐	๑๐,๐๐๐	ความพึงพอใจของผู้รับบริการ	การเรียนการสอน	สำนักปลัด
๒๑	โครงการพัฒนาหลักสูตรสถานศึกษาศูนย์พัฒนาเด็กเล็กบ้านควนสมบูรณ์	เพื่อพัฒนาหลักสูตรที่ใช้ในการเรียนการสอน	เด็กเล็กของศูนย์พัฒนาเด็กเล็ก	๑๐,๐๐๐	๑๐,๐๐๐	๑๐,๐๐๐	๑๐,๐๐๐	๑๐,๐๐๐	ความพึงพอใจของผู้รับบริการ	เด็กศูนย์พัฒนาเด็กเล็กมีความสามารถทางวิชาการเพิ่มมากขึ้น	สำนักปลัด
๒๒	โครงการเป็นเลิศทางวิชาการ	เพื่อให้เด็กแสดงออกถึงความสามารถทางวิชาการ	เด็กเล็กของศูนย์พัฒนาเด็กเล็ก	๒๐,๐๐๐	๒๐,๐๐๐	๒๐,๐๐๐	๒๐,๐๐๐	๒๐,๐๐๐	ความพึงพอใจของผู้รับบริการ	เด็กศูนย์พัฒนาเด็กเล็กมีความสามารถทางวิชาการเพิ่มมากขึ้น	สำนักปลัด
๒๓	โครงการสนับสนุนค่าใช้จ่ายบริหารสถานศึกษาศูนย์พัฒนาเด็กเล็กบ้านควนสมบูรณ์	เพื่อสนับสนุนค่าใช้จ่ายในการจัดการศึกษา	เด็กเล็กของศูนย์พัฒนาเด็กเล็กบ้านควนสมบูรณ์	๑๒๐,๐๐๐	๑๒๐,๐๐๐	๑๒๐,๐๐๐	๑๒๐,๐๐๐	๑๒๐,๐๐๐	ร้อยละของความพร้อมใจในการจัดทำโครงการ	ความพึงพอใจของผู้เข้าร่วมโครงการ ไม่น้อยกว่า ร้อยละ ๘๐	สำนักปลัด
๒๔	โครงการสนับสนุนค่าใช้จ่ายบริหารสถานศึกษาโรงเรียนอนุบาลเทศบาลตำบลท่าประจ๊ะ	เพื่อสนับสนุนค่าใช้จ่ายในการจัดการศึกษา	เด็กนักเรียนของโรงเรียนอนุบาล	๓๐๐,๐๐๐	๓๐๐,๐๐๐	๓๐๐,๐๐๐	๓๐๐,๐๐๐	๓๐๐,๐๐๐	ร้อยละของความพร้อมใจในการจัดทำโครงการ	ความพึงพอใจของผู้เข้าร่วมโครงการ ไม่น้อยกว่า ร้อยละ ๘๐	สำนักปลัด

ที่	โครงการ	วัตถุประสงค์	วัตถุประสงค์	เป้าหมาย (ผลผลิตของโครงการ)	งบประมาณ						ตัวชี้วัด (KPI)	ผลที่คาดว่าจะได้รับ	หน่วยงาน ที่รับผิดชอบ	
					๒๕๖๖ (บาท)	๒๕๖๗ (บาท)	๒๕๖๘ (บาท)	๒๕๖๙ (บาท)	๒๕๗๐ (บาท)	๒๕๗๑ (บาท)				
๒๕	โครงการก่อสร้างรั้ว ค.ส.ล. โรงเรียนอนุบาลเทศบาล ตำบลท่าประจะ	ก่อสร้างรั้วโรงเรียน อนุบาลเทศบาลตำบล ท่าประจะ	ก่อสร้างรั้วโรงเรียน อนุบาลเทศบาลตำบล ท่าประจะ	รั้วโรงเรียนอนุบาล เทศบาลตำบลท่าประจะ	๘๐๐,๐๐๐	๘๐๐,๐๐๐	๘๐๐,๐๐๐	๘๐๐,๐๐๐	๘๐๐,๐๐๐	๘๐๐,๐๐๐	๘๐๐,๐๐๐	๘๐๐,๐๐๐	นักเรียนมีความปลอดภัย สำนักงานปลัด	สำนักงานปลัด
๒๖	โครงการก่อสร้างป้ายโรงเรียน อนุบาลเทศบาลตำบลท่าประจะ	เพื่อจัดสร้างป้ายชื่อ โรงเรียน	เพื่อจัดสร้างป้ายชื่อ โรงเรียน	ประชาสัมพันธ์	๑๐๐,๐๐๐	๑๐๐,๐๐๐	๑๐๐,๐๐๐	๑๐๐,๐๐๐	๑๐๐,๐๐๐	๑๐๐,๐๐๐	๑๐๐,๐๐๐	๑๐๐,๐๐๐	ประชาสัมพันธ์โรงเรียน อนุบาลมากขึ้น สำนักงานปลัด	สำนักงานปลัด
๒๗	โครงการก่อสร้างอาคารเรียน โรงเรียนอนุบาลเทศบาลตำบล ท่าประจะ	เพื่อให้โรงเรียนอนุบาล มีสถานที่จัดการเรียนการ สอน และกิจกรรมต่าง อย่างพอเพียงและมี ประสิทธิภาพ	เพื่อให้โรงเรียนอนุบาล มีสถานที่จัดการเรียนการ สอน และกิจกรรมต่าง อย่างพอเพียงและมี ประสิทธิภาพ	เด็กนักเรียนโรงเรียน อนุบาล	๕,๐๐๐,๐๐๐	๕,๐๐๐,๐๐๐	๕,๐๐๐,๐๐๐	๕,๐๐๐,๐๐๐	๕,๐๐๐,๐๐๐	๕,๐๐๐,๐๐๐	๕,๐๐๐,๐๐๐	๕,๐๐๐,๐๐๐	สถานที่อำนวยความสะดวก ในการจัดการเรียน การสอน สำนักงานที่อำนวยความสะดวก ความสะดวก ในการจัดการเรียน การสอน สำนักงานปลัด	สำนักงานปลัด
๒๘	โครงการพัฒนาคุณภาพผู้เรียน โรงเรียนอนุบาลเทศบาล ตำบลท่าประจะ	เสริมสร้างทักษะการ เรียนรู้ของผู้เรียน	เสริมสร้างทักษะการ เรียนรู้ของผู้เรียน	เด็กนักเรียนโรงเรียนอนุบาล	๒๐,๐๐๐	๒๐,๐๐๐	๒๐,๐๐๐	๒๐,๐๐๐	๒๐,๐๐๐	๒๐,๐๐๐	๒๐,๐๐๐	๒๐,๐๐๐	ความพึงพอใจของผู้เข้า ร่วมโครงการ ไม่น้อยกว่า ร้อยละ ๘๐ สำนักงานปลัด	สำนักงานปลัด
๒๙	โครงการส่งเสริมและพัฒนา คุณภาพการศึกษา โรงเรียนอนุบาลเทศบาล ตำบลท่าประจะ	เพื่อจัดการเรียน การสอนที่มีคุณภาพ	เพื่อจัดการเรียน การสอนที่มีคุณภาพ	บุคลากรทางการศึกษา/ เด็กนักเรียนโรงเรียนอนุบาล	๑๕,๕๐๐	๑๕,๕๐๐	๑๕,๕๐๐	๑๕,๕๐๐	๑๕,๕๐๐	๑๕,๕๐๐	๑๕,๕๐๐	๑๕,๕๐๐	ความพึงพอใจของผู้เข้า ร่วมโครงการ ไม่น้อยกว่า ร้อยละ ๘๐ สำนักงานปลัด	สำนักงานปลัด
๓๐	โครงการพัฒนาคุณภาพ การจัดการศึกษาโรงเรียนอนุบาล เทศบาลตำบลท่าประจะ	พัฒนาระบบการจัดการ ศึกษาที่ดี	พัฒนาระบบการจัดการ ศึกษาที่ดี	เด็กนักเรียนโรงเรียนอนุบาล	๕,๖๐๐	๕,๖๐๐	๕,๖๐๐	๕,๖๐๐	๕,๖๐๐	๕,๖๐๐	๕,๖๐๐	๕,๖๐๐	ความพึงพอใจของผู้เข้า ร่วมโครงการ ไม่น้อยกว่า ร้อยละ ๘๐ สำนักงานปลัด	สำนักงานปลัด



ที่	โครงการ	วัตถุประสงค์	เป้าหมาย (ผลผลิตของโครงการ)	งบประมาณ					ตัวชี้วัด (KPI)	ผลที่คาดว่าจะได้รับ	หน่วยงาน ที่รับผิดชอบ
				๒๕๖๖ (บาท)	๒๕๖๗ (บาท)	๒๕๖๘ (บาท)	๒๕๖๙ (บาท)	๒๕๗๐ (บาท)			
๓๑	โครงการเสริมสร้างสังคมแห่งการเรียนรู้ในสถานศึกษา โรงเรียนอนุบาลเทศบาล ตำบลท่าประจະ	เสริมสร้างการดำรงเป็น ชีวิตตามหลักปรัชญา เศรษฐกิจพอเพียง	เด็กนักเรียนโรงเรียนอนุบาล	๑๔,๕๐๐	๑๔,๕๐๐	๑๔,๕๐๐	๑๔,๕๐๐	๑๔,๕๐๐	ร้อยละของความ พึงพอใจในการ จัดทำโครงการ	ความพึงพอใจของผู้เข้า ร่วมโครงการ ไม่น้อยกว่า ร้อยละ ๘๐	สำนักปลัด
๓๒	โครงการส่งเสริมอัตลักษณ์ ของสถานศึกษา โรงเรียนอนุบาลเทศบาล ตำบลท่าประจະ	เพิ่มประสิทธิภาพในการ ส่งเสริมการออมทรัพย์	เด็กนักเรียนโรงเรียนอนุบาล	๓,๕๐๐	๓,๕๐๐	๓,๕๐๐	๓,๕๐๐	๓,๕๐๐	ร้อยละของความ พึงพอใจในการ จัดทำโครงการ	ความพึงพอใจของผู้เข้า ร่วมโครงการ ไม่น้อยกว่า ร้อยละ ๘๐	สำนักปลัด
๓๓	โครงการแข่งขันกีฬาเยาวชน และประชาชนด้านยาเสพติด	ส่งเสริมการออกกำลังกาย และณรงค์ต่อต้านยาเสพติด	นักเรียน เยาวชนและ ประชาชนตำบลท่าประจະ	๒๕๐,๐๐๐	๒๕๐,๐๐๐	๒๕๐,๐๐๐	๒๕๐,๐๐๐	๒๕๐,๐๐๐	จำนวนผู้เข้า ร่วมการแข่งขัน	นักเรียน เยาวชนและ ประชาชนมีสุขภาพแข็งแรง	สำนักปลัด
๓๔	แข่งขันกีฬาสานสัมพันธ์ของ องค์กรปกครองส่วนท้องถิ่น ในเขตอำเภอชะอวด	สร้างความสามัคคีระหว่าง องค์กรปกครองส่วนท้องถิ่น ในเขตอำเภอชะอวด	ผู้บริหาร สมาชิกสภา พนักงานเทศบาลและผู้นำ ชุมชน	๕๐๐,๐๐๐	๕๐๐,๐๐๐	๕๐๐,๐๐๐	๕๐๐,๐๐๐	๕๐๐,๐๐๐	จำนวนผู้เข้า ร่วมการแข่งขัน กีฬา	ผู้บริหาร สมาชิกสภาและ พนักงานเทศบาล มีความ สามัคคี	สำนักปลัด
๓๕	โครงการส่งนักกีฬาเข้าร่วม การแข่งขันกีฬา/กรีฑา นักเรียน ระดับอำเภอ	เพื่อส่งเสริมการแข่งขัน กีฬาระดับอำเภอ	นักกีฬาดำเนินท่าประจະ	๓๐,๐๐๐	๓๐,๐๐๐	๓๐,๐๐๐	๓๐,๐๐๐	๓๐,๐๐๐	จำนวนผู้ร่วม การแข่งขันกีฬา	การแข่งขันกีฬาระดับ อำเภอมีประสิทธิภาพ	สำนักปลัด
๓๖	โครงการจ้างเหมาบริการบุคคล ภายนอกในการส่งเสริมกิจกรรม และนันทนาการ	เพื่อส่งเสริมกิจกรรมกีฬา นันทนาการให้ประชาชน ในเขตเทศบาลตำบลท่าประจະ	ประชาชนในตำบล ท่าประจະ	๗๒,๐๐๐	๗๒,๐๐๐	๗๒,๐๐๐	๗๒,๐๐๐	๗๒,๐๐๐	จำนวนผู้ร่วม เข้าร่วมกิจกรรม	ประชาชนมีสุขภาพแข็งแรง	สำนักปลัด

ที่	โครงการ	วัตถุประสงค์	เป้าหมาย (ผลผลิตของโครงการ)	งบประมาณ					ตัวชี้วัด (KPI)	ผลที่คาดว่าจะได้รับ	หน่วยงาน ที่รับผิดชอบ หลัก
				๒๕๖๖ (บาท)	๒๕๖๗ (บาท)	๒๕๖๘ (บาท)	๒๕๖๙ (บาท)	๒๕๗๐ (บาท)			
๓๗	ห้องเรียนอัจฉริยะ โรงเรียนอนุบาลเทศบาล ตำบลท่าประจักษ์	ส่งเสริมสนับสนุนกิจกรรม การเรียนการสอน	ห้องเรียนอัจฉริยะ พร้อมอุปกรณ์ จำนวน ๑ ห้อง	๕๐๐,๐๐๐	๕๐๐,๐๐๐	๕๐๐,๐๐๐	๕๐๐,๐๐๐	๕๐๐,๐๐๐	ห้องเรียน อัจฉริยะ จำนวน ๑ ห้อง	เพิ่มประสิทธิภาพ การเรียนการสอน	สำนักปลัด
๓๘	ห้องถึงรักการอ่าน	ส่งเสริมการอ่าน	กิจกรรมส่งเสริมการอ่าน	๒๐,๐๐๐	๒๐,๐๐๐	๒๐,๐๐๐	๒๐,๐๐๐	๒๐,๐๐๐	ความพึงพอใจ ของผู้ร่วมโครงการ	เด็ก เยาวชน มีนิสัย รักการ อ่านมากขึ้น	สำนักปลัด
๓๙	ก่อสร้างโรงอาหารโรงเรียนอนุบาล เทศบาลตำบลท่าประจักษ์	สถานที่รับประทานอาหาร สำหรับเด็กนักเรียน	ก่อสร้างโรงอาหาร ขนาด กว้าง ๔.๕๐ เมตร ยาว ๒๓ เมตร หรือพื้นที่ไม่น้อยกว่า ๑๒๒.๕๐ ตารางเมตร (ตามแบบแปลนที่เทศบาลกำหนด)	๑,๘๐๐,๐๐๐	๑,๘๐๐,๐๐๐	๑,๘๐๐,๐๐๐	๑,๘๐๐,๐๐๐	๑,๘๐๐,๐๐๐	พื้นที่ดำเนินการ ก่อสร้าง	มีสถานที่ รับประทานอาหาร	กองช่าง
รวม ๓๙ โครงการ				๑๖,๙๑๔,๙๐๐	๑๖,๙๑๔,๙๐๐	๑๖,๙๑๔,๙๐๐	๑๖,๙๑๔,๙๐๐	๑๖,๙๑๔,๙๐๐			



รายละเอียดโครงการพัฒนา

แผนพัฒนาท้องถิ่น (พ.ศ.๒๕๖๖-๒๕๗๐)

เทศบาลตำบลท่าประจักษ์

ก. ยุทธศาสตร์ชาติ ๒๐ ปี ยุทธศาสตร์ชาติด้านการพัฒนาและเสริมสร้างศักยภาพทรัพยากรมนุษย์  
 ข. แผนพัฒนาเศรษฐกิจและสังคมแห่งชาติ ฉบับที่ ๑๓ หมายเหตุ ๑๑ ไทยสามารถลดความเสี่ยงและผลกระทบจากภัยธรรมชาติและการเปลี่ยนแปลงสภาพ

ค. Sustainable Development Goals : SDGs เป้าหมายที่ ๓ สุขภาพและความปลอดภัย

ง. ยุทธศาสตร์จังหวัดนครราชสีมา ยุทธศาสตร์ที่ ๔ การพัฒนาคน ชุมชนและสังคมให้น่าอยู่ เข้มแข็งตามปรัชญาเศรษฐกิจพอเพียง

จ. ยุทธศาสตร์การพัฒนาระบบโครงสร้างพื้นฐานในเขตจังหวัดนครราชสีมา ยุทธศาสตร์ที่ ๓ ยุทธศาสตร์การพัฒนาสังคมและคุณภาพชีวิต

๑. ยุทธศาสตร์ที่ ๒ ยุทธศาสตร์ส่งเสริมคุณภาพชีวิต

๑.๑ กลยุทธ์ การป้องกันโรคและระงับโรคติดต่อ

(๑) แผนงานสาธารณสุข

ที่	โครงการ	วัตถุประสงค์	เป้าหมาย (ผลผลิตของโครงการ)	งบประมาณ					ตัวชี้วัด (KPI)	ผลที่คาดว่าจะได้รับ	หน่วยงาน ที่รับผิดชอบ
				๒๕๖๖ (บาท)	๒๕๖๗ (บาท)	๒๕๖๘ (บาท)	๒๕๖๙ (บาท)	๒๕๗๐ (บาท)			
๑	ควบคุมและป้องกันโรค	ควบคุมและป้องกันการแพร่ระบาดของโรคติดต่อ	ประชาชนตำบลท่าประจักษ์	๕๐,๐๐๐	๕๐,๐๐๐	๕๐,๐๐๐	๕๐,๐๐๐	๕๐,๐๐๐	ร้อยละของประชาชนที่ได้รับบริการควบคุมและป้องกันโรค	สำนักงานปศุสัตว์	
๒	บริการแพทย์ฉุกเฉิน	ให้บริการประชาชนในกรณีฉุกเฉินและอุบัติเหตุ	ให้บริการประชาชนในกรณีฉุกเฉินและอุบัติเหตุตลอด ๒๔ ชั่วโมง	๕๐๐,๐๐๐	๕๐๐,๐๐๐	๕๐๐,๐๐๐	๕๐๐,๐๐๐	๕๐๐,๐๐๐	ความพึงพอใจของผู้รับบริการในกรณีมีเหตุฉุกเฉินหรืออุบัติเหตุ	ประชาชนที่รับบริการ	
๓	พัฒนางานสาธารณสุขสถานกลุ่ม อสม. หมู่ที่ ๑ - ๖	พัฒนาความรู้ให้แก่ อสม. หมู่ที่ ๑ - ๖	กลุ่ม อสม. หมู่ที่ ๑-๖	๔๕,๐๐๐	๔๕,๐๐๐	๔๕,๐๐๐	๔๕,๐๐๐	๔๕,๐๐๐	ร้อยละของ อสม. ที่ได้รับการพัฒนาความรู้	กลุ่ม อสม. มีความเข้าใจในการปฏิบัติงาน	สำนักงานปศุสัตว์





รายละเอียดโครงการพัฒนา  
แผนพัฒนาท้องถิ่น (พ.ศ.๒๕๖๖-๒๕๗๐)  
เทศบาลตำบลท่าประจักษ์

- ก. ยุทธศาสตร์ชาติ ๒๐ ปี ยุทธศาสตร์ที่ ๔ ยุทธศาสตร์ด้านโครงสร้างโอกาสและความเสมอภาคทางสังคม  
 ข. แผนพัฒนาเศรษฐกิจและสังคมแห่งชาติ ฉบับที่ ๑๓ หมวดหมายที่ ๘ หมู่ความที่ ๘ ไทยมีพื้นที่และเมืองอัจฉริยะที่น้อยอยู่ตลอดภัย เดิมได้ได้อย่างยั่งยืน  
 ค. Sustainable Development Goals : SDGs เป้าหมายที่ ๑๑ เมืองและชุมชนที่ยั่งยืน  
 ง. ยุทธศาสตร์จังหวัดนครราชสีมา ยุทธศาสตร์ที่ ๔ การพัฒนาคน ชุมชน และสังคมให้น่าอยู่ แข็งแรงตามปรัชญาเศรษฐกิจพอเพียง  
 จ. ยุทธศาสตร์การพัฒนาองค์กรปกครองส่วนท้องถิ่นในเขตจังหวัดนครราชสีมา ยุทธศาสตร์ที่ ๓ ยุทธศาสตร์การพัฒนาสังคมและคุณภาพชีวิต  
 ๑. ยุทธศาสตร์ที่ ๒ ยุทธศาสตร์ส่งเสริมคุณภาพชีวิต

๑.๑ กลยุทธ์ การส่งเสริมการมีส่วนร่วมของประชาชนในการพัฒนาท้องถิ่น

(๑) แผนงานสร้างความเข้มแข็ง

ที่	โครงการ	วัตถุประสงค์	เป้าหมาย (ผลผลิตของโครงการ)	งบประมาณ					ตัวชี้วัด (KPI)	ผลที่คาดว่าจะได้รับ	หน่วยงาน ที่รับผิดชอบ
				๒๕๖๖ (บาท)	๒๕๖๗ (บาท)	๒๕๖๘ (บาท)	๒๕๖๙ (บาท)	๒๕๗๐ (บาท)			
๑	โครงการส่งเสริมกลุ่มอาชีพและ วิสาหกิจชุมชน	สนับสนุนงบประมาณกลุ่ม อาชีพและวิสาหกิจชุมชน	จัดตั้งกลุ่มอาชีพและวิสาหกิจ ชุมชน	๑๐๐,๐๐๐	๑๐๐,๐๐๐	๑๐๐,๐๐๐	๑๐๐,๐๐๐	๑๐๐,๐๐๐	ความพึงพอใจ ผู้เข้าร่วมโครงการ ไม่น้อยกว่า ร้อยละ ๘๐	ประชาชนในเขตเทศบาล มีรายได้ที่มั่นคงและเพิ่มขึ้น	สำนักปลัด
๒	โครงการส่งเสริมและพัฒนา ศูนย์เศรษฐกิจพอเพียง	ประชาชนดำรงชีวิตตาม หลักเศรษฐกิจพอเพียง	ประชาชนในเขตเทศบาล	๖๐,๐๐๐	๖๐,๐๐๐	๖๐,๐๐๐	๖๐,๐๐๐	๖๐,๐๐๐	ความพึงพอใจ ผู้เข้าร่วมโครงการ ไม่น้อยกว่า ร้อยละ ๘๐	ประชาชนในเขตเทศบาล มีรายได้ที่มั่นคงและเพิ่มขึ้น	สำนักปลัด
๓	โครงการสร้างที่พักคนชราและ ลานกิจกรรมและผู้ดูแล	เพื่อสร้างที่พักให้แก่คนชรา	คนชราในเขตเทศบาล	๑๐๐,๐๐๐	๑๐๐,๐๐๐	๑๐๐,๐๐๐	๑๐๐,๐๐๐	๑๐๐,๐๐๐	อาคาร ๑ หลัง	คนชราที่มีที่พักอาศัย	สำนักปลัด

ที่	โครงการ	วัตถุประสงค์	เป้าหมาย (ผลผลิตของโครงการ)	งบประมาณ					ตัวชี้วัด (KPI)	ผลที่คาดว่าจะได้รับ	หน่วยงาน ที่รับผิดชอบ
				๒๕๖๖ (บาท)	๒๕๖๗ (บาท)	๒๕๖๘ (บาท)	๒๕๖๙ (บาท)	๒๕๗๐ (บาท)			
๔	ช่วยเหลือประชาชนด้านสวัสดิการด้านสังคมเคราะห์	เพื่อส่งเสริมและช่วยเหลือสวัสดิการให้ประชาชนผู้ยากไร้และประสภภัย	ประชาชนในเขตเทศบาล	๕๐,๐๐๐	๕๐,๐๐๐	๕๐,๐๐๐	๕๐,๐๐๐	๕๐,๐๐๐	ความพึงพอใจผู้เข้าร่วมโครงการไม่น้อยกว่า ร้อยละ ๘๐	ประชาชนได้รับการส่งเสริมสวัสดิการ	สำนักปลัด
๕	โครงการฝึกอบรม/ศึกษาดูงาน	สนับสนุนการฝึกอบรม/ศึกษาดูงานกลุ่มสตรีเทศบาลตำบลท่าบ่อ	กลุ่มสตรีเทศบาล	๕๐,๐๐๐	๕๐,๐๐๐	๕๐,๐๐๐	๕๐,๐๐๐	๕๐,๐๐๐	ความพึงพอใจผู้เข้าร่วมโครงการไม่น้อยกว่า ร้อยละ ๘๐	ความพึงพอใจของผู้เข้าร่วมโครงการไม่น้อยกว่า ร้อยละ ๘๐	สำนักปลัด
๖	โครงการต่อเติมอาคารเพื่อทำสำนักงานกลุ่มสตรีและสวัสดิการสังคม	ตามแบบแปลนของเทศบาล ตำบลท่าบ่อ	อาคารกองหนุนสวัสดิการชุมชน	๑๘๐,๐๐๐	๑๘๐,๐๐๐	๑๘๐,๐๐๐	๑๘๐,๐๐๐	๑๘๐,๐๐๐	อาคารจำนวน ๑ หลัง	ประชาชนได้รับบริการ	สำนักปลัด
๗	โครงการพัฒนาคุณภาพชีวิตเทศบาลตำบลท่าบ่อ	เพื่อให้ผู้สูงอายุและผู้ดูแลมีความรู้ ความเข้าใจ ในการดูแลสุขภาพอนามัย	ผู้สูงอายุและผู้ดูแลในเขตเทศบาล	๑๐๐,๐๐๐	๑๐๐,๐๐๐	๑๐๐,๐๐๐	๑๐๐,๐๐๐	๑๐๐,๐๐๐	ความพึงพอใจผู้เข้าร่วมโครงการไม่น้อยกว่า ร้อยละ ๘๐	ผู้สูงอายุและผู้ดูแลมีความรู้ความเข้าใจในการดูแลสุขภาพอนามัย	สำนักปลัด
๘	กิจกรรมจัดเวทีประชาคมเพื่อจัดทำแผนชุมชนและแผนพัฒนาท้องถิ่น	เพื่อให้ประชาชนมีส่วนร่วมในการพัฒนาท้องถิ่น	ประชาชนในเขตเทศบาล	๒๐,๐๐๐	๒๐,๐๐๐	๒๐,๐๐๐	๒๐,๐๐๐	๒๐,๐๐๐	ความพึงพอใจผู้เข้าร่วมโครงการไม่น้อยกว่า ร้อยละ ๘๐	ประชาชนมีส่วนร่วมในการพัฒนาท้องถิ่น	สำนักปลัด
๙	เทศบาลประชาชน	ประชาชนมีส่วนร่วมในการพัฒนาท้องถิ่น	ประชาชนตำบลท่าบ่อ	๑๐,๐๐๐	๑๐,๐๐๐	๑๐,๐๐๐	๑๐,๐๐๐	๑๐,๐๐๐	ความพึงพอใจผู้เข้าร่วมโครงการไม่น้อยกว่า ร้อยละ ๘๐	ประชาชนได้รับบริการ และการเข้าถึงทุกการทำงาน	สำนักปลัด



ที่	โครงการ	วัตถุประสงค์	เป้าหมาย (ผลผลิตของโครงการ)	งบประมาณ						ตัวชี้วัด (KPI)	ผลที่คาดว่าจะได้รับ	หน่วยงาน ที่รับผิดชอบ
				๒๕๖๖ (บาท)	๒๕๖๗ (บาท)	๒๕๖๘ (บาท)	๒๕๖๙ (บาท)	๒๕๗๐ (บาท)	รวม (บาท)			
๑๐	พัฒนาศักยภาพเด็กและเยาวชน ผู้พิการพัฒนาท้องถิ่น	เด็กและเยาวชนได้รับความรู้เกี่ยวกับกรปกครองส่วนท้องถิ่น	เยาวชนในเขตเทศบาล จำนวน ๕๐ คน	๕๐,๐๐๐	๕๐,๐๐๐	๕๐,๐๐๐	๕๐,๐๐๐	๕๐,๐๐๐	๕๐,๐๐๐	๕๐,๐๐๐	เด็กและเยาวชนมีส่วนร่วมในการพัฒนาท้องถิ่น	สำนักปลัด
๑๑	ขับเคลื่อนสมัชชาหมู่บ้าน/ชุมชน พลังแผ่นดินเอาชนะยาเสพติด	ป้องกันและแก้ไขปัญหายาเสพติดของยาเสพติด	ประชาชนในเขตเทศบาล ตำบลท่าประจักษ์	๕๐,๐๐๐	๕๐,๐๐๐	๕๐,๐๐๐	๕๐,๐๐๐	๕๐,๐๐๐	๕๐,๐๐๐	๕๐,๐๐๐	ประชาชนร่วมกันป้องกันปัญหาเสพติด	สำนักปลัด
๑๒	ค่ายคุณธรรมนำใจเยาวชนรุ่นใหม่ ห่างไกลยาเสพติด	ป้องกันและแก้ไขปัญหายาเสพติด	เยาวชนในเขตเทศบาล ตำบลท่าประจักษ์	๕๐,๐๐๐	๕๐,๐๐๐	๕๐,๐๐๐	๕๐,๐๐๐	๕๐,๐๐๐	๕๐,๐๐๐	๕๐,๐๐๐	เยาวชนรู้ถึงผลของยาเสพติด	สำนักปลัด
๑๓	โครงการเสริมสร้างพลังเด็กเยาวชนคนดี	เพื่อให้เด็กและเยาวชนรวมกลุ่มในการสร้างสรรค์กิจกรรม	เยาวชนในเขตเทศบาล ตำบลท่าประจักษ์	๔๐,๐๐๐	๔๐,๐๐๐	๔๐,๐๐๐	๔๐,๐๐๐	๔๐,๐๐๐	๔๐,๐๐๐	๔๐,๐๐๐	ความพึงพอใจของผู้เข้าร่วมโครงการ ไม่น้อยกว่า ร้อยละ ๘๐	สำนักปลัด
๑๔	ฝึกอบรมชุดปฏิบัติการจิตอาสาภัยพิบัติประจำเทศบาล ตำบลท่าประจักษ์	เพื่อเสริมสร้างศักยภาพและความเข้มแข็งให้แก่ อบต. ให้บุคลากรที่มีความสามารถปฏิบัติหน้าที่ช่วยเหลือเจ้าหน้าที่ช่วยเหลือนักงานในการป้องกันและบรรเทาสาธารณภัยได้อย่างมีประสิทธิภาพ	จิตอาสาภัยพิบัติของเทศบาล ตำบลท่าประจักษ์ จำนวน ๕๐ คน และผู้สังเกตการณ์ จำนวน ๑๕ คน	๑๕๐,๐๐๐	๑๕๐,๐๐๐	๑๕๐,๐๐๐	๑๕๐,๐๐๐	๑๕๐,๐๐๐	๑๕๐,๐๐๐	๑๕๐,๐๐๐	ผู้เข้าร่วมฝึกอบรมสามารถปฏิบัติหน้าที่ช่วยเหลือเจ้าพนักงานในการป้องกันและบรรเทาสาธารณภัยในพื้นที่เกิดเหตุได้อย่างถูกต้อง รวดเร็ว เป็นระบบและมีมาตรฐานเดียวกัน	สำนักปลัด

ที่	โครงการ	วัตถุประสงค์	เป้าหมาย (ผลผลิตของโครงการ)	งบประมาณ					ตัวชี้วัด (KPI)	ผลที่คาดว่าจะได้รับ	หน่วยงาน ที่รับผิดชอบ
				๒๕๖๖ (บาท)	๒๕๖๗ (บาท)	๒๕๖๘ (บาท)	๒๕๖๙ (บาท)	๒๕๗๐ (บาท)			
๑๕	ส่งเสริมคุณธรรมและจริยธรรม ในการป้องกันการค้าทุจริต	เพื่อส่งเสริมคุณธรรมและ จริยธรรมในการป้องกัน การค้าทุจริต	เพื่อส่งเสริมคุณธรรมและ จริยธรรมในการป้องกันการค้า ทุจริตให้แก่ผู้บริหาร สมาชิก สภาเทศบาล พนักงานเทศบาล ลูกจ้างและพนักงานจ้าง จำนวน ๕๔ คน	๑๒,๐๐๐	๑๒,๐๐๐	๑๒,๐๐๐	๑๒,๐๐๐	๑๒,๐๐๐	ความพึงพอใจ ของผู้เข้าร่วม โครงการ ร้อยละ ๗๐	ได้รับความรู้ในการ ส่งเสริมคุณธรรม จริยธรรมในการป้องกัน การค้าทุจริต	สำนักปลัด
๑๖	ส่งเสริมคุณภาพชีวิตผู้สูงอายุ	ส่งเสริมคุณภาพชีวิตให้ผู้ สูงอายุมีคุณภาพชีวิตที่ดีขึ้น	ผู้สูงอายุในเขตเทศบาล	๑๐๐,๐๐๐	๑๐๐,๐๐๐	๑๐๐,๐๐๐	๑๐๐,๐๐๐	๑๐๐,๐๐๐	ความพึงพอใจ ของผู้เข้าร่วม โครงการ ร้อยละ ๗๐	ผู้สูงอายุในเขตเทศบาล	สำนักปลัด
รวม ๑๖ โครงการ				๑,๑๒๒,๐๐๐	๑,๑๒๒,๐๐๐	๑,๑๒๒,๐๐๐	๑,๑๒๒,๐๐๐	๑,๑๒๒,๐๐๐			



- ก. ยุทธศาสตร์ชาติ ๒๐ ปี ยุทธศาสตร์ที่ ๓ ยุทธศาสตร์ด้านการพัฒนาและเสริมสร้างศักยภาพทรัพยากรมนุษย์
- ค. Sustainable Development Goals : SDGs เป้าหมายที่ ๙ โครงสร้างพื้นฐานนวัตกรรมและอุตสาหกรรม
- ค. Sustainable Development Goals : SDGs เป้าหมายที่ ๑ ขจัดความยากจน
- ง. ยุทธศาสตร์จังหวัดนครราชสีมา ยุทธศาสตร์ที่ ๔ การพัฒนาคน ชุมชน และสังคมให้น่าอยู่ เข้มแข็งตามปรัชญาเศรษฐกิจพอเพียง
- จ. ยุทธศาสตร์การพัฒนาขององค์กรปกครองส่วนท้องถิ่นในเขตจังหวัดนครราชสีมา ยุทธศาสตร์ที่ ๓ ยุทธศาสตร์การพัฒนาสังคมและคุณภาพชีวิต
๑. ยุทธศาสตร์ที่ ๒ ยุทธศาสตร์การส่งเสริมคุณภาพชีวิต
- ๑.๑ กลยุทธ์ ส่งเสริมให้มีการจัดตั้งร้านค้าหมู่บ้าน/ชุมชน กลุ่มอาชีพและวิสาหกิจชุมชน เพื่อสร้างความเข้มแข็งแก่ชุมชน

(๑) แผนงานการเกษตร

ที่	โครงการ	วัตถุประสงค์	เป้าหมาย (ผลผลิตของโครงการ)	งบประมาณ				ตัวชี้วัด (KPI)	ผลที่คาดว่าจะได้รับ	หน่วยงาน ที่รับผิดชอบ
				๒๕๖๖ (บาท)	๒๕๖๗ (บาท)	๒๕๖๘ (บาท)	๒๕๖๙ (บาท)			
๑	โครงการฝึกอบรมส่งเสริมอาชีพ ประชาชนเทศบาลตำบลท่าประจะ	วัตถุประสงค์ เพื่อให้ประชาชนมีความรู้ ด้านการเกษตร	เป้าหมาย (ผลผลิตของโครงการ) ประชาชนในเขตเทศบาล	๕๐,๐๐๐	๕๐,๐๐๐	๕๐,๐๐๐	๕๐,๐๐๐	ความพึงพอใจ ของการเข้าร่วม โครงการ ร้อยละ ๗๐	ประชาชนในเขตเทศบาล มีรายได้ที่มั่นคงและเพิ่มขึ้น	สำนักปลัด
๒	โครงการส่งเสริมเลี้ยงแม่วัว พันธุ์ดี	เพื่อส่งเสริมให้เกษตรกรมี การเลี้ยงวัวเพิ่มมากขึ้น	ประชาชนในเขตเทศบาล	๕๐,๐๐๐	๕๐,๐๐๐	๕๐,๐๐๐	๕๐,๐๐๐	ความพึงพอใจ ของผู้เข้าร่วม โครงการ ร้อยละ ๗๐	ประชาชนในเขตเทศบาล มีรายได้ที่มั่นคงและเพิ่มขึ้น	สำนักปลัด
๓	โครงการผลิตปุ๋ยหมัก	ช่วยเกษตรกรลดต้นทุน ในการทำเกษตรกรรม	ประชาชนในเขตเทศบาล	๓๐,๐๐๐	๓๐,๐๐๐	๓๐,๐๐๐	๓๐,๐๐๐	ความพึงพอใจ ของผู้เข้าร่วม โครงการ ร้อยละ ๗๐	ประชาชนในเขตเทศบาล มีรายได้ที่มั่นคงและเพิ่มขึ้น	สำนักปลัด

ที่	โครงการ	วัตถุประสงค์	เป้าหมาย (ผลผลิตของโครงการ)	งบประมาณ					ตัวชี้วัด (KPI)	ผลที่คาดว่าจะได้รับ	หน่วยงาน ที่รับผิดชอบ
				๒๕๖๖ (บาท)	๒๕๖๗ (บาท)	๒๕๖๘ (บาท)	๒๕๖๙ (บาท)	๒๕๗๐ (บาท)			
๔	อุดหนุนกลุ่มอาชีพ ผลิตข้าวซ้อมมือ หมู่ที่ ๒	เพื่อให้ประชาชนมีอาชีพ เสริมและมีรายได้เพิ่มขึ้น	ประชาชนในเขตเทศบาล	๓๐,๐๐๐	๓๐,๐๐๐	๓๐,๐๐๐	๓๐,๐๐๐	๓๐,๐๐๐	ความพึงพอใจ ของผู้เข้าร่วม โครงการ ร้อยละ ๗๐	ประชาชนในเขตเทศบาล มีรายได้เพิ่มขึ้นและเพิ่มขึ้น	สำนักปลัด
๕	โครงการส่งเสริมกลุ่มอาชีพ เลี้ยงปลาตกในบ่อซีเมนต์ หมู่ที่ ๔	เพื่อให้ประชาชนมีอาชีพ เสริม และรายได้เพิ่มขึ้น	ประชาชนในเขตเทศบาล	๕๐,๐๐๐	๕๐,๐๐๐	๕๐,๐๐๐	๕๐,๐๐๐	๕๐,๐๐๐	ความพึงพอใจ ของผู้เข้าร่วม โครงการ ร้อยละ ๗๐	ประชาชนในเขตเทศบาล มีรายได้เพิ่มขึ้นและเพิ่มขึ้น	สำนักปลัด
๖	โครงการส่งเสริมกลุ่มอาชีพ เลี้ยงไก่ หมู่ที่ ๓	เพื่อให้ประชาชนมีอาชีพ เสริม และรายได้เพิ่มขึ้น	ประชาชนในเขตเทศบาล	๕๐,๐๐๐	๕๐,๐๐๐	๕๐,๐๐๐	๕๐,๐๐๐	๕๐,๐๐๐	ความพึงพอใจ ของผู้เข้าร่วม โครงการ ร้อยละ ๗๐	ประชาชนในเขตเทศบาล มีรายได้เพิ่มขึ้นและเพิ่มขึ้น	สำนักปลัด
๗	โครงการส่งเสริมกลุ่มอาชีพ ปลูกมะนาวในท่อซีเมนต์ หมู่ที่ ๔	เพื่อให้ประชาชนมีอาชีพ เสริม และมีรายได้เพิ่มขึ้น	ประชาชนในเขตเทศบาล จำนวน ๕๐ คน	๕๐,๐๐๐	๕๐,๐๐๐	๕๐,๐๐๐	๕๐,๐๐๐	๕๐,๐๐๐	ความพึงพอใจ ของผู้เข้าร่วม โครงการ ร้อยละ ๘๐	ประชาชนในเขตเทศบาล มีรายได้เพิ่มขึ้นและ เพิ่มขึ้น	สำนักปลัด
๘	โครงการส่งเสริมกลุ่มโรงสี ชุมชน หมู่ที่ ๔	เพื่อให้ประชาชนมีอาชีพ เสริม และรายได้เพิ่มขึ้น	ประชาชนในเขตเทศบาล	๕๐,๐๐๐	๕๐,๐๐๐	๕๐,๐๐๐	๕๐,๐๐๐	๕๐,๐๐๐	ความพึงพอใจ ของผู้เข้าร่วม โครงการ ร้อยละ ๘๐	ประชาชนในเขตเทศบาล มีรายได้เพิ่มขึ้นและเพิ่มขึ้น	สำนักปลัด



ที่	โครงการ	วัตถุประสงค์	เป้าหมาย (ผลผลิตของโครงการ)	งบประมาณ					ตัวชี้วัด (KPI)	ผลที่คาดว่าจะได้รับ	หน่วยงาน ที่รับผิดชอบ
				๒๕๖๖ (บาท)	๒๕๖๗ (บาท)	๒๕๖๘ (บาท)	๒๕๖๙ (บาท)	๒๕๗๐ (บาท)			
๙	อบรมให้ความรู้การปลูก และบริหารจัดการสวนป่าส้ม น้ำมัน	เพื่อให้ประชาชนมีความรู้ ด้านเกษตร	ประชาชนในเขตเทศบาล จำนวน ๕๐ คน	๑๒,๖๐๐	๑๒,๖๐๐	๑๒,๖๐๐	๑๒,๖๐๐	๑๒,๖๐๐	ความพึงพอใจ ของผู้เข้าร่วม โครงการ ร้อยละ ๘๐	ประชาชนในเขตเทศบาล มีรายได้ที่มั่นคง และเพิ่มขึ้น	สำนักปลัด
๑๐	โครงการส่งเสริมกลุ่มแปรรูป อาหารสัตว์ หมู่ที่ ๔	เพื่อให้ประชาชนมีอาชีพ เสริมและมีรายได้เพิ่มขึ้น	ประชาชนในเขตเทศบาล	๕๐,๐๐๐	๕๐,๐๐๐	๕๐,๐๐๐	๕๐,๐๐๐	๕๐,๐๐๐	รายได้ที่เพิ่มขึ้นของ ประชาชน	ประชาชนในเขตเทศบาล มีรายได้ที่มั่นคง และเพิ่มขึ้น	สำนักปลัด
รวม ๑๐ โครงการ				๕๒๒,๖๐๐	๕๒๒,๖๐๐	๕๒๒,๖๐๐	๕๒๒,๖๐๐	๕๒๒,๖๐๐			

ก. ยุทธศาสตร์ชาติ ๒๐ ปี ยุทธศาสตร์ที่ ๓ ยุทธศาสตร์ด้านการพัฒนาและเสริมสร้างศักยภาพทรัพยากรมนุษย์

ค. Sustainable Development Goals : SDGs เป้าหมายที่ ๙ โครงสร้างพื้นฐานนวัตกรรมและอุตสาหกรรม

ค. Sustainable Development Goals : SDGs เป้าหมายที่ ๓ สุขภาพและความปลอดภัย

ง. ยุทธศาสตร์จังหวัดนครราชสีมา ยุทธศาสตร์ที่ ๔ การพัฒนาคน ชุมชน และสังคมให้น่าอยู่ เข้มแข็งตามปรัชญาเศรษฐกิจพอเพียง

จ. ยุทธศาสตร์การพัฒนาองค์กรปกครองส่วนท้องถิ่นในเขตจังหวัดนครราชสีมา ยุทธศาสตร์ที่ ๓ ยุทธศาสตร์การพัฒนาสังคมและคุณภาพชีวิต

๑. ยุทธศาสตร์ที่ ๒ ยุทธศาสตร์การส่งเสริมคุณภาพชีวิต

๑.๑ กิลยุทธ์ ส่งเสริมสนับสนุนสวัสดิการและสังคมสงเคราะห์ โดยเฉพาะแก่เด็ก สตรี ผู้สูงอายุ คนพิการ ผู้ด้อยโอกาสและผู้เปราะบาง

(๑) แผนงานกลาง

ที่	โครงการ	วัตถุประสงค์	เป้าหมาย (ผลผลิตของโครงการ)	งบประมาณ					ตัวชี้วัด (KPI)	ผลที่คาดว่าจะได้รับ	หน่วยงาน ที่รับผิดชอบ
				๒๕๖๖ (บาท)	๒๕๖๗ (บาท)	๒๕๖๘ (บาท)	๒๕๖๙ (บาท)	๒๕๗๐ (บาท)			
๑	สงเคราะห์เบี้ยยังชีพผู้เปราะบาง	เพื่อสงเคราะห์เบี้ยยังชีพแก่ผู้เปราะบาง	ผู้เปราะบาง	๑๒๐,๐๐๐	๑๒๐,๐๐๐	๑๒๐,๐๐๐	๑๒๐,๐๐๐	๑๒๐,๐๐๐	จำนวนผู้ได้รับเบี้ยยังชีพร้อยละ ๑๐๐%	ผู้เปราะบางได้รับการช่วยเหลือ	สำนักปลัด
๒	สนับสนุนกองทุนหลักประกันสุขภาพ	สนับสนุนการบริหารกองทุนหลักประกันสุขภาพ	ประชาชนในเขตเทศบาลตำบลท่าประจักษ์	๑๒๐,๐๐๐	๑๒๐,๐๐๐	๑๒๐,๐๐๐	๑๒๐,๐๐๐	๑๒๐,๐๐๐	ประชาชนที่ได้รับบริการประโยชน์ร้อยละ ๑๐๐ %	ประชาชนได้รับบริการสาธารณสุข	สำนักปลัด
๓	สนับสนุนกองทุนสวัสดิการชุมชนตำบลท่าประจักษ์	สนับสนุนการบริหารกองทุนสวัสดิการชุมชนตำบล	สมาชิกกองทุนสวัสดิการชุมชน	๕๐,๐๐๐	๕๐,๐๐๐	๕๐,๐๐๐	๕๐,๐๐๐	๕๐,๐๐๐	ประชาชนที่ได้รับประโยชน์ร้อยละ ๗๐ %	ประชาชนได้รับสวัสดิการอย่างทั่วถึง	สำนักปลัด



ที่	โครงการ	วัตถุประสงค์	เป้าหมาย (ผลผลิตของโครงการ)	งบประมาณ						ตัวชี้วัด (KPI)	ผลที่คาดว่าจะได้รับ	หน่วยงาน ที่รับผิดชอบ
				๒๕๖๖ (บาท)	๒๕๖๗ (บาท)	๒๕๖๘ (บาท)	๒๕๖๙ (บาท)	๒๕๗๐ (บาท)	รวม			
๔	โครงการสงเคราะห์เบี้ยยังชีพ ผู้สูงอายุ	เพื่อสงเคราะห์เบี้ยยังชีพ แก่ผู้สูงอายุ	ผู้สูงอายุเขตเทศบาลตำบล ท่าประจักษ์	๘,๔๘๑,๖๐๐	๘,๔๘๑,๖๐๐	๘,๔๘๑,๖๐๐	๘,๔๘๑,๖๐๐	๘,๔๘๑,๖๐๐	๘,๔๘๑,๖๐๐	จำนวนผู้ได้รับเบี้ย ยังชีพร้อยละ ๑๐๐%	ผู้สูงอายุได้รับการ ช่วยเหลือ	สำนักปลัด
๕	โครงการสงเคราะห์เบี้ยยังชีพ ผู้พิการ	เพื่อสงเคราะห์เบี้ยยังชีพ แก่ผู้พิการ	ผู้พิการในเขตเทศบาล ตำบลท่าประจักษ์	๒,๕๙๒,๐๐๐	๒,๕๙๒,๐๐๐	๒,๕๙๒,๐๐๐	๒,๕๙๒,๐๐๐	๒,๕๙๒,๐๐๐	๒,๕๙๒,๐๐๐	จำนวนผู้ได้รับเบี้ย ยังชีพร้อยละ ๑๐๐%	ผู้พิการได้รับการ ช่วยเหลือ	สำนักปลัด
รวม ๕ โครงการ				๑๑,๐๗๓,๖๐๐	๑๑,๐๗๓,๖๐๐	๑๑,๐๗๓,๖๐๐	๑๑,๐๗๓,๖๐๐	๑๑,๐๗๓,๖๐๐	๑๑,๐๗๓,๖๐๐			

- ก. ยุทธศาสตร์ชาติ ๒๐ ปี ยุทธศาสตร์ที่ ๑ ยุทธศาสตร์ด้านความมั่นคง
- ค. Sustainable Development Goals : SDGs เป้าหมายที่ ๙ โครงสร้างพื้นฐานนวัตกรรมและอุตสาหกรรม
- ค. Sustainable Development Goals : SDGs เป้าหมายที่ ๑๑ เมืองและชุมชนที่ยั่งยืน
- ง. ยุทธศาสตร์จังหวัดนครราชสีมา ยุทธศาสตร์ที่ ๔ การศึกษาความมั่นคงและความเรียบร้อย
- จ. ยุทธศาสตร์การพัฒนาองค์กรปกครองส่วนท้องถิ่นในเขตจังหวัดนครราชสีมา ยุทธศาสตร์ที่ ๓ ยุทธศาสตร์การพัฒนาศักยภาพและคุณภาพชีวิต
๑. ยุทธศาสตร์ที่ ๓ ยุทธศาสตร์ด้านการจัดระเบียบชุมชนสังคมและรักษาความสงบเรียบร้อย
- ๑.๑ กลยุทธ์ การป้องกันและบรรเทาสาธารณภัย การรักษาความสงบเรียบร้อยและปลอดภัยในชีวิตและทรัพย์สิน

(๑) แผนงานการรักษาความสงบภายใน

ที่	โครงการ	วัตถุประสงค์	เป้าหมาย (ผลผลิตของโครงการ)	งบประมาณ					ตัวชี้วัด (KPI)	ผลที่คาดว่าจะได้รับ	หน่วยงาน ที่รับผิดชอบ
				๒๕๖๖ (บาท)	๒๕๖๗ (บาท)	๒๕๖๘ (บาท)	๒๕๖๙ (บาท)	๒๕๗๐ (บาท)			
๑	ติดตั้งกล้องวงจรปิด (CCTV)	เพื่อความปลอดภัยของประชาชน	ประชาชนในเขตเทศบาลตำบลท่าประจักษ์	๑,๐๐๐,๐๐๐	๑,๐๐๐,๐๐๐	๑,๐๐๐,๐๐๐	๑,๐๐๐,๐๐๐	๑,๐๐๐,๐๐๐	กล้องวงจรปิดจำนวน ๑ ชุด	ประชาชนมีความปลอดภัยในชีวิตและทรัพย์สินมากยิ่งขึ้น	สำนักปลัด
๒	ฝึกอบรม/ทบทวน อปพร.	เตรียมความพร้อมในการปฏิบัติงานเมื่อเกิดสาธารณภัย	สมาชิก อปพร. ๑๐๐ คน	๓๐๐,๐๐๐	๓๐๐,๐๐๐	๓๐๐,๐๐๐	๓๐๐,๐๐๐	๓๐๐,๐๐๐	สมาชิก อปพร. เข้ารับการฝึกอบรม ๑๐๐ คน	สมาชิก อปพร. มีความพร้อมในการปฏิบัติงาน	สำนักปลัด
๓	ฝึกอบรม/ซักซ้อมการช่วยเหลือผู้ประสบภัยกรณีฉุกเฉิน	มีสถานที่อำนวยความสะดวกในการป้องกันและบรรเทาสาธารณภัย	ฝึกอบรมซักซ้อมฝึกอบรบซักซ้อมการปฏิบัติงาน	๑๐๐,๐๐๐	๑๐๐,๐๐๐	๑๐๐,๐๐๐	๑๐๐,๐๐๐	๑๐๐,๐๐๐	ความพึงพอใจของผู้เข้าร่วมโครงการร้อยละ ๗๐	สมาชิก อปพร. มีความพร้อมในการปฏิบัติงาน	สำนักปลัด



ที่	โครงการ	วัตถุประสงค์	เป้าหมาย (ผลผลิตของโครงการ)	งบประมาณ					ตัวชี้วัด (KPI)	ผลที่คาดว่าจะได้รับ	หน่วยงาน ที่รับผิดชอบ หลัก
				๒๕๖๖ (บาท)	๒๕๖๗ (บาท)	๒๕๖๘ (บาท)	๒๕๖๙ (บาท)	๒๕๗๐ (บาท)			
๔	ปรับปรุงศูนย์ป้องกันและบรรเทา สาธารณภัยเทศบาลตำบล ท่าประจักษ์	มีสถานที่อำนวยความสะดวก ในการป้องกันและ บรรเทาสาธารณภัย	ปรับปรุงศูนย์ป้องกัน และบรรเทาสาธารณภัย ตามแบบแปลนของ เทศบาลตำบลท่าประจักษ์	๑๐๐,๐๐๐	๑๐๐,๐๐๐	๑๐๐,๐๐๐	๑๐๐,๐๐๐	๑๐๐,๐๐๐	ศูนย์ป้องกันและ บรรเทาสาธารณภัย จำนวน ๑ แห่ง	ศูนย์ป้องกันและบรรเทา สาธารณภัยเทศบาลตำบล ท่าประจักษ์ มีสถานบริการ ประชาชน	สำนักปลัด
๕	ฝึกอบรมการขับเรือท้องแบน	ให้ความรู้ในการขับเรือ ท้องแบน	ประชาชนในเขตเทศบาล ตำบลท่าประจักษ์	๒๐,๐๐๐	๒๐,๐๐๐	๒๐,๐๐๐	๒๐,๐๐๐	๒๐,๐๐๐	ความพึงพอใจ ของผู้เข้าร่วม โครงการ ร้อยละ ๗๐	ประชาชนมีความรู้ ในการขับเรือท้องแบน	สำนักปลัด
๖	รณรงค์ป้องกันอุบัติเหตุทางถนน ช่วงเทศกาลสงกรานต์และปีใหม่	ลดอุบัติเหตุทางถนนไม่ ช่วงเทศกาลสงกรานต์ และปีใหม่	ผู้ใช้ถนนในเขตเทศบาล ตำบลท่าประจักษ์	๗๐,๐๐๐	๗๐,๐๐๐	๗๐,๐๐๐	๗๐,๐๐๐	๗๐,๐๐๐	จำนวนอุบัติเหตุ ทางถนนลดลง	อุบัติเหตุทางถนน ลดลง	สำนักปลัด
๗	อบรมวินัยจราจรและการขับขี่ ปลอดภัย	ลดอุบัติเหตุทางถนน	ประชาชนในเขตเทศบาล ตำบลท่าประจักษ์	๒๐,๐๐๐	๒๐,๐๐๐	๒๐,๐๐๐	๒๐,๐๐๐	๒๐,๐๐๐	จำนวนอุบัติเหตุ ทางถนนลดลง	อุบัติเหตุทางถนน ลดลง	สำนักปลัด
รวม ๗ โครงการ				๑,๖๑๐,๐๐๐	๑,๖๑๐,๐๐๐	๑,๖๑๐,๐๐๐	๑,๖๑๐,๐๐๐	๑,๖๑๐,๐๐๐			

ก. ยุทธศาสตร์ชาติ ๒๐ ปี ยุทธศาสตร์ที่ ๕ ยุทธศาสตร์ด้านการสร้างความเจริญเติบโตบนคุณภาพชีวิตที่เป็นมิตรกับสิ่งแวดล้อม

ค. Sustainable Development Goals : SDGs เป้าหมายที่ ๙ โครงสร้างพื้นฐานนวัตกรรมและอุตสาหกรรม

ค. Sustainable Development Goals : SDGs เป้าหมายที่ ๑๕ ระบบนิเวศบนบก

ง. ยุทธศาสตร์จังหวัดนครราชสีมา ยุทธศาสตร์ที่ ๓ การบริหารจัดการทรัพยากรธรรมชาติและสิ่งแวดล้อมที่ยั่งยืน

จ. ยุทธศาสตร์การพัฒนาขององค์กรปกครองส่วนท้องถิ่นในเขตจังหวัดนครราชสีมา ยุทธศาสตร์ที่ ๒ ยุทธศาสตร์การบริหารจัดการทรัพยากรธรรมชาติและสิ่งแวดล้อม

๑. ยุทธศาสตร์ที่ ๔ ยุทธศาสตร์ด้านการบริหารจัดการและอนุรักษ์ทรัพยากรธรรมชาติและสิ่งแวดล้อมอย่างยั่งยืน

๑.๑ กลยุทธ์ ชุมชนมีความสะอาด ประชาชนไม่รู้สึกรบกวนจากกลิ่นขยะและน้ำเสีย

(๑) แผนงานสาธารณสุข

ที่	โครงการ	วัตถุประสงค์	เป้าหมาย (ผลผลิตของโครงการ)	งบประมาณ					ตัวชี้วัด (KPI)	ผลที่คาดว่าจะได้รับ	หน่วยงาน ที่รับผิดชอบ
				๒๕๖๖ (บาท)	๒๕๖๗ (บาท)	๒๕๖๘ (บาท)	๒๕๖๙ (บาท)	๒๕๗๐ (บาท)			
๑	โครงการรณรงค์คัดแยกขยะ	ลดปริมาณขยะในชุมชน	ประชาชนในเขตเทศบาล ตำบลท่าประจักษ์	๓๐,๐๐๐	๓๐,๐๐๐	๓๐,๐๐๐	๓๐,๐๐๐	๓๐,๐๐๐	ความพึงพอใจของ ผู้เข้าร่วมโครงการ ร้อยละ ๗๐	ปริมาณขยะที่ต้องนำ ไปกำจัดมีปริมาณ น้อยลง	สำนักปลัด
๒	สร้างตามหาขยะ	รองรับปริมาณขยะ ในชุมชน	ปรับปรุงพื้นที่ทิ้งขยะ	๑,๐๐๐,๐๐๐	๑,๐๐๐,๐๐๐	๑,๐๐๐,๐๐๐	๑,๐๐๐,๐๐๐	๑,๐๐๐,๐๐๐	ปริมาณขยะลดลง	ปริมาณขยะใน พื้นที่กำจัดได้ถูกต้อง	สำนักปลัด
<b>รวม ๒ โครงการ</b>				<b>๑,๐๓๐,๐๐๐</b>	<b>๑,๐๓๐,๐๐๐</b>	<b>๑,๐๓๐,๐๐๐</b>	<b>๑,๐๓๐,๐๐๐</b>	<b>๑,๐๓๐,๐๐๐</b>			

- ก. ยุทธศาสตร์ชาติ ๒๐ ปี ยุทธศาสตร์ที่ ๓ ยุทธศาสตร์ด้านการพัฒนาและเสริมสร้างศักยภาพทรัพยากรมนุษย์
- ค. Sustainable Development Goals : SDGs เป้าหมายที่ ๙ โครงสร้างพื้นฐานนวัตกรรมและอุตสาหกรรม
- ค. Sustainable Development Goals : SDGs เป้าหมายที่ ๑๑ เมืองและสังคมที่ยั่งยืน
- ง. ยุทธศาสตร์จังหวัดนครราชสีมา ยุทธศาสตร์ที่ ๖ การส่งเสริมศาสนา ศิลปะ และวัฒนธรรม
- จ. ยุทธศาสตร์การพัฒนาขององค์กรปกครองส่วนท้องถิ่นในเขตจังหวัดนครราชสีมา ยุทธศาสตร์ที่ ๑ ยุทธศาสตร์การพัฒนาเศรษฐกิจ
๑. ยุทธศาสตร์ที่ ๕ ยุทธศาสตร์ด้านการส่งเสริมบำรุงรักษาศาสนา ศิลปะ จารีตประเพณี ภูมิปัญญาท้องถิ่น และวัฒนธรรมอันดี ส่งเสริมจริยธรรมและลดละเลิกอบายมุข
- ๑.๑ กลยุทธ์ ส่งเสริมศาสนา ศิลปะวัฒนธรรมจารีตประเพณีและภูมิปัญญาท้องถิ่นและวัฒนธรรมอันดี

(๑) แผนงานศาสนา วัฒนธรรมและนันทนาการ

ที่	โครงการ	วัตถุประสงค์	เป้าหมาย (ผลผลิตของโครงการ)	งบประมาณ					ตัวชี้วัด (KPI)	ผลที่คาดว่าจะได้รับ	หน่วยงาน ที่รับผิดชอบ
				๒๕๖๖ (บาท)	๒๕๖๗ (บาท)	๒๕๖๘ (บาท)	๒๕๖๙ (บาท)	๒๕๗๐ (บาท)			
๑	โครงการส่งเสริมคุณธรรม จริยธรรมและมารยาทในสังคม	เสริมสร้างคุณธรรม จริยธรรมและ มารยาทให้แก่เด็ก	เด็กเล็กของศูนย์พัฒนา เด็กเล็ก/เด็กนักเรียน	๑๐,๐๐๐ (บาท)	๑๐,๐๐๐ (บาท)	๑๐,๐๐๐ (บาท)	๑๐,๐๐๐ (บาท)	๑๐,๐๐๐ (บาท)	ร้อยละของความพึง พอใจในการจัดทำ โครงการร้อยละ ๗๐	เด็กและเยาวชนมีคุณ ธรรมและจริยธรรม นำมาปรับใช้ในชีวิต ประจำวัน	สำนักปลัด
๒	งานประเพณีดอกจอบาน ภาค และของดีเมืองชะอวด	รักษารมเนียม ประเพณีของท้องถิ่น	ประชาชนในเขตเทศบาล ตำบลท่าประจ๊ะ	๕๐,๐๐๐	๕๐,๐๐๐	๕๐,๐๐๐	๕๐,๐๐๐	๕๐,๐๐๐	ความพึงพอใจของผู้ เข้าร่วมงาน ร้อยละ ๗๐	ประชาชนร่วมกัน อนุรักษ์ประเพณี	สำนักปลัด
๓	ส่งเสริมสนับสนุนประเพณี ท้องถิ่นประจำปีของจังหวัด นครราชสีมา (งานเดือนสิบ)	รักษาวัดธรรม ประเพณีของท้องถิ่น	วัดในเขตเทศบาล	๒๐,๐๐๐	๒๐,๐๐๐	๒๐,๐๐๐	๒๐,๐๐๐	๒๐,๐๐๐	ความพึงพอใจของผู้ เข้าร่วมงาน ร้อยละ ๗๐	ประชาชนร่วมกัน อนุรักษ์ประเพณี	สำนักปลัด



ที่	โครงการ	วัตถุประสงค์	เป้าหมาย (ผลผลิตของโครงการ)	งบประมาณ					ตัวชี้วัด (KPI)	ผลที่คาดว่าจะได้รับ	หน่วยงาน ที่รับผิดชอบ
				๒๕๖๖ (บาท)	๒๕๖๗ (บาท)	๒๕๖๘ (บาท)	๒๕๖๙ (บาท)	๒๕๗๐ (บาท)			
๔	ส่งเสริมประเพณีชักพระ	รักษาวัดนธรรม ประเพณีของท้องถิ่น	วัดในเขตเทศบาล	๔๐,๐๐๐	๔๐,๐๐๐	๔๐,๐๐๐	๔๐,๐๐๐	๔๐,๐๐๐	ความพึงพอใจของผู้ เข้าร่วมงาน ร้อยละ ๗๐	ประชาชนร่วมกัน อนุรักษ์ประเพณี	สำนักปลัด
๕	ประเพณีลอยกระทง	รักษาวัดนธรรม ประเพณีของท้องถิ่น	ประชาชนในเขตเทศบาล	๑๐๐,๐๐๐	๑๐๐,๐๐๐	๑๐๐,๐๐๐	๑๐๐,๐๐๐	๑๐๐,๐๐๐	ความพึงพอใจ ของผู้เข้าร่วม โครงการ ร้อยละ ๗๐	ประชาชนร่วมกัน อนุรักษ์ประเพณี	สำนักปลัด
๖	วันสำคัญทางศาสนา	เพื่อจัดกิจกรรมวันทาง ศาสนา	จัดกิจกรรมวันทางศาสนา	๑๐,๐๐๐	๑๐,๐๐๐	๑๐,๐๐๐	๑๐,๐๐๐	๑๐,๐๐๐	ความพึงพอใจ ของผู้เข้าร่วม โครงการ ร้อยละ ๗๐	ประชาชนร่วมกัน สืบทอดพระพุทธ ศาสนา	สำนักปลัด
๗	งานประเพณีมหาบูชา แห่ผ้าขึ้นธาตุ	อนุรักษ์ส่งเสริมประเพณี ของท้องถิ่น	ประชาชนในเขตเทศบาล จำนวน ๕๐ คน	๑๐,๐๐๐	๑๐,๐๐๐	๑๐,๐๐๐	๑๐,๐๐๐	๑๐,๐๐๐	ความพึงพอใจ ของผู้เข้าร่วม โครงการ ร้อยละ ๗๐	ประชาชนร่วมกัน อนุรักษ์ประเพณี	สำนักปลัด
๘	ส่งเสริมกิจกรรมทางศาสนา	ส่งเสริมกิจกรรม ทางศาสนา	ประชาชนในเขตเทศบาล	๑๐,๐๐๐	๑๐,๐๐๐	๑๐,๐๐๐	๑๐,๐๐๐	๑๐,๐๐๐	ความพึงพอใจ ของผู้เข้าร่วม โครงการ ร้อยละ ๗๐	ประชาชนมีส่วนร่วมใน กิจกรรมทางศาสนา	สำนักปลัด

ที่	โครงการ	วัตถุประสงค์	เป้าหมาย (ผลผลิตของโครงการ)	งบประมาณ					ตัวชี้วัด (KPI)	ผลที่คาดว่าจะได้รับ	หน่วยงาน ที่รับผิดชอบ หลัก
				๒๕๖๖ (บาท)	๒๕๖๗ (บาท)	๒๕๖๘ (บาท)	๒๕๖๙ (บาท)	๒๕๗๐ (บาท)			
๙	อบรมพิธีกรทางศาสนา	ส่งเสริมกิจกรรมทางศาสนา	ประชาชนในเขตเทศบาล ตำบลท่าประจักษ์	๑๐,๐๐๐	๑๐,๐๐๐	๑๐,๐๐๐	๑๐,๐๐๐	๑๐,๐๐๐	ความพึงพอใจของ ของผู้เข้าร่วมโครงการ ร้อยละ ๗๐	ประชาชนมีส่วนร่วมใน กิจกรรมทางศาสนา	สำนักปลัด
๑๐	ส่งเสริมคุณธรรม จริยธรรม สำหรับนักเรียน เยาวชนประชาชน	ส่งเสริมให้นักเรียน เยาวชน ประชาชนทางด้าน คุณธรรม จริยธรรม	ประชาชนในเขตเทศบาล ตำบลท่าประจักษ์	๔๐,๐๐๐	๔๐,๐๐๐	๔๐,๐๐๐	๔๐,๐๐๐	๔๐,๐๐๐	ความพึงพอใจของ ของผู้เข้าร่วมโครงการ ร้อยละ ๗๐	เยาวชนและประชาชน มีคุณธรรมและ จริยธรรม	สำนักปลัด
<b>รวม ๑๐ โครงการ</b>				<b>๓๐๐,๐๐๐</b>	<b>๓๐๐,๐๐๐</b>	<b>๓๐๐,๐๐๐</b>	<b>๓๐๐,๐๐๐</b>	<b>๓๐๐,๐๐๐</b>			

- ก. ยุทธศาสตร์ชาติ ๒๐ ปี ยุทธศาสตร์ที่ ๑ ยุทธศาสตร์ด้านความมั่นคง
- ค. Sustainable Development Goals : SDGs เป้าหมายที่ ๙ โครงสร้างพื้นฐานนวัตกรรมและอุตสาหกรรม
- ค. Sustainable Development Goals : SDGs เป้าหมายที่ ๑๑ เมืองและสังคมที่ยั่งยืน
- ง. ยุทธศาสตร์จังหวัดนครราชสีมา ยุทธศาสตร์ที่ ๔ การพัฒนาคน ชุมชนและสังคมให้น่าอยู่ แข็งแรง ตามปรัชญาเศรษฐกิจพอเพียง
- จ. ยุทธศาสตร์การพัฒนาขององค์กรปกครองส่วนท้องถิ่นในเขตจังหวัดนครราชสีมา ยุทธศาสตร์ที่ ๕ ยุทธศาสตร์การเสริมสร้างธรรมาภิบาลและการบริหารกิจการบ้านเมืองที่ดี
๑. ยุทธศาสตร์ที่ ๖ ยุทธศาสตร์การบริหาร และจัดการองค์กร

๑.๑ กลยุทธ์ เพิ่มประสิทธิภาพในการให้บริการแก่ประชาชน จัดหาเครื่องมือและเครื่องใช้ ปรับปรุงสถานที่ปฏิบัติงานให้เหมาะสม

(๑) แผนงานบริหารงานทั่วไป

ที่	โครงการ	วัตถุประสงค์	เป้าหมาย (ผลผลิตของโครงการ)	งบประมาณ					ตัวชี้วัด (KPI)	ผลที่คาดว่าจะได้รับ	หน่วยงาน ที่รับผิดชอบ
				๒๕๖๖ (บาท)	๒๕๖๗ (บาท)	๒๕๖๘ (บาท)	๒๕๖๙ (บาท)	๒๕๗๐ (บาท)			
๑	จัดตั้งศูนย์ปฏิบัติการร่วมในการช่วยเหลือประชาชนขององค์กรปกครองส่วนท้องถิ่นระดับอำเภอ	ประสงค์ ๑. พัฒนาระบบปฏิบัติการช่วยเหลือประชาชน ๒. ดำเนินการช่วยเหลือประชาชนของ อบท. ๓. ประชาชนของ อบท.	จ้างหน่วยบริการเจ้าหน้าที่ประจำศูนย์ปฏิบัติการช่วยเหลือประชาชนเพื่อดูแลศูนย์และอำนวยความสะดวก	๑๕,๐๐๐	๑๕,๐๐๐	๑๕,๐๐๐	๑๕,๐๐๐	๑๕,๐๐๐	ความพึงพอใจของผู้รับบริการ ร้อยละ ๙๐	มีสถานที่กลางในการช่วยเหลือประชาชน	สำนักปลัด
๒	โครงการ ๕ส	เพื่อให้บริการประชาชน มีความสะดวก รวดเร็ว และสะอาด	จัดกิจกรรม ๕ ส.	๑๐๐,๐๐๐	๑๐๐,๐๐๐	๑๐๐,๐๐๐	๑๐๐,๐๐๐	๑๐๐,๐๐๐	ความพึงพอใจของผู้รับบริการ ร้อยละ ๙๐	ประชาชนผู้มารับบริการ ได้รับความสะดวกและรวดเร็วขึ้น	สำนักปลัด
๓	โครงการจัดการเลือกตั้ง	เพื่อจัดการเลือกตั้ง บริหารท้องถิ่นและสมาชิกสภาท้องถิ่น	ผู้บริหารท้องถิ่นและสมาชิกสภาท้องถิ่น	๒๐๐,๐๐๐	๓๐๐,๐๐๐	๓๐๐,๐๐๐	๓๐๐,๐๐๐	๓๐๐,๐๐๐	ความพึงพอใจของผู้รับบริการ ร้อยละ ๘๐	การดำเนินการโครงการ บรรลุวัตถุประสงค์	สำนักปลัด



ที่	โครงการ	วัตถุประสงค์	เป้าหมาย (ผลผลิตของโครงการ)	งบประมาณ					ตัวชี้วัด (KPI)	ผลที่คาดว่าจะได้รับ	หน่วยงาน ที่รับผิดชอบ
				๒๕๖๖ (บาท)	๒๕๖๗ (บาท)	๒๕๖๘ (บาท)	๒๕๖๙ (บาท)	๒๕๗๐ (บาท)			
๔	ประชาสัมพันธ์ข้อมูลข่าวสารและสารสนเทศของเทศบาลให้ประชาชนทราบ	ประชาสัมพันธ์ข้อมูลข่าวสารของเทศบาลให้ประชาชนทราบ	จัดทำสื่อเผยแพร่ประชาสัมพันธ์	๑๐,๐๐๐	๑๐,๐๐๐	๑๐,๐๐๐	๑๐,๐๐๐	๑๐,๐๐๐	ความพึงพอใจของผู้รับบริการ ร้อยละ ๙๐	ประชาชนได้ทราบข้อมูลข่าวสารของเทศบาล	สำนักปลัด
๕	จัดทำแผนงานและทะเบียนทรัพย์สิน	เพิ่มประสิทธิภาพในการจัดเก็บภาษี	จัดทกระบบแผนที่ภาษีและอื่นๆ	๑๐๐,๐๐๐	๑๐๐,๐๐๐	๑๐๐,๐๐๐	๑๐๐,๐๐๐	๑๐๐,๐๐๐	ความพึงพอใจของผู้รับบริการ ร้อยละ ๘๐	การจัดเก็บภาษีมีประสิทธิภาพมากขึ้น	สำนักปลัด
๖	โครงการประชาสัมพันธ์การจัดเก็บภาษีของเทศบาล	เพิ่มประสิทธิภาพในการจัดเก็บภาษี	ประชาชน ผู้ประกอบการ ค่า สถานบริการต่างๆ	๑,๐๐๐	๑,๐๐๐	๑,๐๐๐	๑,๐๐๐	๑,๐๐๐	ความพึงพอใจในการจัดกิจกรรม ร้อยละ ๘๐	ประชาชน ผู้ประกอบการ สถานบริการต่างๆ	สำนักปลัด
๗	โครงการรณรงค์ป้องกันโรคไข้เลือดออกในเขตเทศบาล ตำบลท่าประจจะ	ประชาสัมพันธ์โครงการ	ประชาชนในเขตเทศบาล	๗,๕๐๐	๗,๕๐๐	๑๐,๐๐๐	๑๐,๐๐๐	๑๐,๐๐๐	จำนวนผู้ป่วยไข้เลือดออกลดลง	ประชาชนในเขตเทศบาล	สำนักปลัด
๘	โครงการรับลงทะเบียนผู้มีสิทธิรับเบี้ยยังชีพผู้สูงอายุและผู้มีสิทธิรับเบี้ยคนพิการ	ประชาสัมพันธ์โครงการ	ประชาชนในเขตเทศบาล	๓,๕๐๐	๓,๕๐๐	๕,๐๐๐	๕,๐๐๐	๕,๐๐๐	ผู้สูงอายุ ผู้พิการ ได้รับการลงทะเบียน ร้อย ๑๐๐% ๙๐	ประชาชนในเขตเทศบาล	สำนักปลัด
๙	โครงการฝึกอบรมและทัศนศึกษาของศูนย์บริหารท้องถิ่น สมาชิกสภาเทศบาล พนักงานเทศบาล พนักงานจ้าง แกนนำชุมชน และประชาชนในเขตเทศบาลตำบล	เพื่อพัฒนาศักยภาพปฏิบัติงาน การบริการสาธารณะ และกระตุ้นให้ชุมชนได้นำแนวคิดและความรู้มาปรับใช้ในชุมชน	ผู้บริหารท้องถิ่น สมาชิก พนักงานเทศบาล ลูกจ้างประจำ พนักงานจ้าง แกนนำชุมชนและประชาชนในเขตเทศบาล	๕๐,๐๐๐	๕๐,๐๐๐	๕๐,๐๐๐	๕๐,๐๐๐	๕๐,๐๐๐	ความพึงพอใจในการจัดกิจกรรม ร้อยละ ๘๐	เพิ่มศักยภาพในการทำงาน	สำนักปลัด

ที่	โครงการ	วัตถุประสงค์	เป้าหมาย (ผลผลิตของโครงการ)	งบประมาณ					ตัวชี้วัด (KPI)	ผลที่คาดว่าจะได้รับ	หน่วยงาน ที่รับผิดชอบ
				๒๕๖๖ (บาท)	๒๕๖๗ (บาท)	๒๕๖๘ (บาท)	๒๕๖๙ (บาท)	๒๕๗๐ (บาท)			
๑๐	จัดงาน "พระราชพิธี รัฐพิธี และง" เนื่องที่รับมอบหมาย	วัตถุประสงค์ จัดงานรับมอบหมาย จัดงานรัฐพิธีและกิจกรรม เฉลิมพระเกียรติ	จัดงานรัฐพิธีและกิจกรรม เฉลิมพระเกียรติ	๓๐,๐๐๐	๓๐,๐๐๐	๓๐,๐๐๐	๓๐,๐๐๐	๓๐,๐๐๐	จำนวนกิจกรรม	ประชาชนเข้าร่วม กิจกรรมเทิดพระเกียรติ พระมหากษัตริย์	สำนักปลัด
รวม ๑๐ โครงการ				๕๓๗,๐๐๐	๖๓๗,๐๐๐	๑,๐๒๓,๐๐๐	๑,๐๒๓,๐๐๐	๑,๐๒๓,๐๐๐			

รายละเอียดโครงการพัฒนา  
แผนพัฒนาท้องถิ่น (พ.ศ.๒๕๖๖-๒๕๗๐)  
เทศบาลตำบลท่าประจະ

- ก. ยุทธศาสตร์ชาติ ๒๐ ปี ยุทธศาสตร์ที่ ๒ ยุทธศาสตร์ชาติด้านโครงสร้างพื้นฐาน  
ข. แผนพัฒนาเศรษฐกิจและสังคมแห่งชาติ ฉบับที่ ๑๓ หมายเหตุที่ ๕ หมายเหตุที่ ๕ ไทยเป็นประตูการค้าการลงทุนและยุทธศาสตร์ทางโลจิสติกส์ที่สำคัญของภูมิภาค  
ค. Sustainable Development Goals : SDGs เป้าหมายที่ ๙ โครงสร้างพื้นฐานนวัตกรรมและอุตสาหกรรม  
ง. ยุทธศาสตร์จังหวัดนครราชสีมา ยุทธศาสตร์ที่ ๑ การบริหารจัดการการเกษตรและอุตสาหกรรมสู่มาตรฐานและเป็นมิตรกับสิ่งแวดล้อม  
จ. ยุทธศาสตร์การพัฒนาขององค์กรปกครองส่วนท้องถิ่นในเขตจังหวัดนครราชสีมา ยุทธศาสตร์ที่ ๔ ยุทธศาสตร์การพัฒนาโครงสร้างพื้นฐาน  
๑. ยุทธศาสตร์ที่ ๑ ยุทธศาสตร์การพัฒนาด้านโครงสร้างพื้นฐาน  
๑.๑ กลยุทธ์ การก่อสร้างและบำรุงรักษาถนนและสถานี

(๑) แผนงานอุตสาหกรรมและการโยธา

ที่	โครงการ	วัตถุประสงค์	เป้าหมาย (ผลผลิตของโครงการ)	งบประมาณ					ตัวชี้วัด (KPI)	ผลที่คาดว่าจะได้รับ	หน่วยงาน รับผิดชอบ หลัก	
				๒๕๖๖ (บาท)	๒๕๖๗ (บาท)	๒๕๖๘ (บาท)	๒๕๖๙ (บาท)	๒๕๗๐ (บาท)				
๑	สายหม้ออบ - ชุดสะพาน D๓ หมู่ที่ ๑		๔ เมตร ยาว ๑,๒๕๐ เมตร หนา ๐.๑๕ เมตร หรือพื้นที่ผิวจราจร ดำเนินการไม่น้อยกว่า ๕,๐๐๐ ตารางเมตร	๓,๑๓๐,๐๐๐	๓,๑๓๐,๐๐๐	๓,๑๓๐,๐๐๐	๓,๑๓๐,๐๐๐	๓,๑๓๐,๐๐๐	๓,๑๓๐,๐๐๐	ที่ก่อสร้าง	สัญญาไปไม่ได้สะดวก	
๒	ก่อสร้างถนน ค.ส.ล. สายบึงไทร - ท่าทางมี หมู่ที่ ๑	เพื่อให้การคมนาคมสะดวก	ก่อสร้างถนน ค.ส.ล. กว้าง ๔ เมตร ยาว ๑,๓๐๐ เมตร หนา ๐.๑๕ เมตร พร้อมไหล่ทาง กว้างข้างละ ๐.๕๐ เมตร	๔,๓๕๐,๐๐๐	๔,๓๕๐,๐๐๐	๔,๓๕๐,๐๐๐	๔,๓๕๐,๐๐๐	๔,๓๕๐,๐๐๐	๔,๓๕๐,๐๐๐	ระยะทางถนน ที่ก่อสร้าง	ประชาชนมีถนนใช้ สัญจรไปมาได้สะดวก	กองช่าง
๓	ก่อสร้างถนน ค.ส.ล. สายหม้ออบ - บึงบัวแก้ว หมู่ที่ ๑	เพื่อให้การคมนาคมสะดวก	ก่อสร้างถนน ค.ส.ล. กว้าง ๔ เมตร ยาว ๑,๓๕๕ เมตร หนา ๐.๑๕ เมตร พร้อมไหล่ทาง กว้างข้างละ ๐.๕๐ เมตร	๓,๖๐๐,๐๐๐	๓,๖๐๐,๐๐๐	๓,๖๐๐,๐๐๐	๓,๖๐๐,๐๐๐	๓,๖๐๐,๐๐๐	๓,๖๐๐,๐๐๐	ระยะทางถนน ที่ก่อสร้าง	ประชาชนมีถนนใช้ สัญจรไปมาได้สะดวก	กองช่าง



ที่	โครงการ	วัตถุประสงค์	เป้าหมาย (ผลผลิตของโครงการ)	งบประมาณ					ตัวชี้วัด (KPI)	ผลที่คาดว่าจะได้รับ	หน่วยงาน รับผิดชอบ
				๒๕๖๖ (บาท)	๒๕๖๗ (บาท)	๒๕๖๘ (บาท)	๒๕๖๙ (บาท)	๒๕๗๐ (บาท)			
๔	ก่อสร้างถนน ค.ส.ล. สายท่าเกะ - ชลประทาน D๓ หมู่ที่ ๑	เพื่อให้การคมนาคมสะดวก	ก่อสร้างถนน ค.ส.ล. กว้าง ๔ เมตร ยาว ๕๕๐ เมตร ทน ๐.๑๕ เมตร พร้อมไหล่ทาง กว้างข้างละ ๐.๕๐ เมตร หรือพื้นที่ผิวจราจรดำเนินการไม่น้อยกว่า ๒,๑๓๖ ตารางเมตร	๑,๓๐๐,๐๐๐	๑,๓๐๐,๐๐๐	๑,๓๐๐,๐๐๐	๑,๓๐๐,๐๐๐	๑,๓๐๐,๐๐๐	ระยะทางถนน ที่ก่อสร้าง	ประชาชนมีถนนใช้สัญจรไปมาได้สะดวก	กองช่าง
๕	ก่อสร้างถนน ค.ส.ล. สายโคกสะท้อน - พงษ์เกษม หมู่ที่ ๑,๓	เพื่อให้การคมนาคมสะดวก	ก่อสร้างถนน ค.ส.ล. กว้าง ๔ เมตร ยาว ๒,๕๖๐ ม. ทน ๐.๑๕ เมตร พร้อมไหล่ทาง กว้างข้างละ ๐.๕๐ เมตร	๖,๖๐๐,๐๐๐	๖,๖๐๐,๐๐๐	๖,๖๐๐,๐๐๐	๖,๖๐๐,๐๐๐	๖,๖๐๐,๐๐๐	ระยะทางถนน ที่ก่อสร้าง	ประชาชนมีถนนใช้สัญจรไปมาได้สะดวก	กองช่าง
๖	ปรับปรุงถนนสายโคกสะท้อน - พงษ์เกษม หมู่ที่ ๑,๓	เพื่อให้การคมนาคมสะดวก	ใช้หินคลุกผิวจราจร กว้าง ๔ เมตร ยาว ๒,๕๖๐ เมตร ทน ๐.๑๕ เมตร พร้อมไหล่ทาง กว้างข้างละ ๐.๕๐ เมตร	๓,๕๐๐,๐๐๐	๓,๕๐๐,๐๐๐	๓,๕๐๐,๐๐๐	๓,๕๐๐,๐๐๐	๓,๕๐๐,๐๐๐	ระยะทางถนน ที่ก่อสร้าง	ประชาชนมีถนนใช้สัญจรไปมาได้สะดวก	กองช่าง
๗	ปรับปรุงถนน ค.ส.ล.สาย โรงเรียนวัดควนสมบูรณ์ หมู่ที่ ๑	เพื่อให้การคมนาคมสะดวก	ขยายผิวจราจรกว้าง ๑ เมตร ยาว ๒๕๐ เมตร ทน ๐.๑๕ เมตร หรือพื้นที่ก่อสร้างไม่น้อยกว่า ๒๕๐ ตารางเมตร	๒,๒๕๐,๐๐๐	๒,๒๕๐,๐๐๐	๒,๒๕๐,๐๐๐	๒,๒๕๐,๐๐๐	๒,๒๕๐,๐๐๐	ระยะทางถนน ที่ก่อสร้าง	ประชาชนมีถนนใช้สัญจรไปมาได้สะดวก	กองช่าง
๘	ก่อสร้างสะพาน ค.ส.ล.คลองหรั่ง หมู่ที่ ๑	เพื่อให้การคมนาคมสะดวก	ก่อสร้างสะพาน ค.ส.ล.กว้าง ๙ เมตร ยาว ๑๘ เมตร หรือพื้นที่ก่อสร้างไม่น้อยกว่า ๑๖๒ ตารางเมตร	๓,๗๓๐,๐๐๐	๓,๗๓๐,๐๐๐	๓,๗๓๐,๐๐๐	๓,๗๓๐,๐๐๐	๓,๗๓๐,๐๐๐	ขนาดของสะพาน ที่ก่อสร้าง	ประชาชนมีสะพานใช้ ในการคมนาคม	กองช่าง

ที่	โครงการ	วัตถุประสงค์	เป้าหมาย (ผลผลิตของโครงการ)	งบประมาณ						ตัวชี้วัด (KPI)	ผลที่คาดว่าจะได้รับ	หน่วยงาน รับผิดชอบ
				๒๕๖๖ (บาท)	๒๕๖๗ (บาท)	๒๕๖๘ (บาท)	๒๕๖๙ (บาท)	๒๕๗๐ (บาท)	รวม			
๙	ขยายสะพานคลองหรั่ง	เพื่อให้การคมนาคมสะดวก	ขยายสะพานกว้างข้างละ ๑.๐๐ เมตร ยาว ๑๒ เมตร	๘๐๐,๐๐๐	๘๐๐,๐๐๐	๘๐๐,๐๐๐	๘๐๐,๐๐๐	๘๐๐,๐๐๐	๘๐๐,๐๐๐	ขนาดของสะพาน ที่ก่อสร้าง	ประชาชนมีสะพานใช้ ในการคมนาคม	กองช่าง
๑๐	ก่อสร้างถนน ค.ส.ล. สาย บ้านนายสนุน - คลองหรั่ง หมู่ที่ ๑	เพื่อให้การคมนาคมสะดวก	ก่อสร้างถนน ค.ส.ล. ขนาด ผิวจราจร กว้าง ๔ เมตร ยาว ๕๐๐ เมตร ทน ๐.๑๕ เมตร พร้อมไหล่ทางหินคลุกกว้าง ข้างละ ๐.๕๐ เมตร	๑,๓๐๐,๐๐๐	๑,๓๐๐,๐๐๐	๑,๓๐๐,๐๐๐	๑,๓๐๐,๐๐๐	๑,๓๐๐,๐๐๐	๑,๓๐๐,๐๐๐	ระยะทางถนน ที่ก่อสร้าง	ประชาชนมีถนนใช้ สัญจรไปมาได้สะดวก	กองช่าง
๑๑	บุกรุกถนนสายหนองบ้านยี่ - นบบัวแก้ว หมู่ที่ ๑	เพื่อให้การคมนาคมสะดวก	ใช้หินคลุกปูผิวจราจร กว้าง ๔ เมตร ยาว ๒,๐๐๐ เมตร	๒,๘๐๐,๐๐๐	๒,๘๐๐,๐๐๐	๒,๘๐๐,๐๐๐	๒,๘๐๐,๐๐๐	๒,๘๐๐,๐๐๐	๒,๘๐๐,๐๐๐	ระยะทางถนน ที่ก่อสร้าง	ประชาชนมีถนนใช้ สัญจรไปมาได้สะดวก	กองช่าง
๑๒	ปรับปรุงถนน สายบ้านเพ็ง - นบไพร หมู่ที่ ๑	เพื่อให้การคมนาคมสะดวก	ใช้หินคลุกปูผิวจราจร กว้าง ๔ เมตร ยาว ๙๖๐ เมตร ทน ๐.๑๕ เมตร พร้อม ไหล่ทางหินคลุก กว้างข้างละ ๐.๕๐ เมตร	๑,๕๓๖,๐๐๐	๑,๕๓๖,๐๐๐	๑,๕๓๖,๐๐๐	๑,๕๓๖,๐๐๐	๑,๕๓๖,๐๐๐	๑,๕๓๖,๐๐๐	ระยะทางถนน ที่ก่อสร้าง	ประชาชนมีถนนใช้ สัญจรไปมาได้สะดวก	กองช่าง
๑๓	ก่อสร้างถนน ค.ส.ล. สายนบไพร บ้านนายวิโรจน์ บัวสังข์ - นายชาติ เสือเทพ หมู่ที่ ๑	เพื่อให้การคมนาคมสะดวก	ก่อสร้างถนน ค.ส.ล. กว้าง ๔ เมตร ยาว ๒,๐๐๐ เมตร ทน ๐.๑๕ เมตร พร้อมไหล่ทาง กว้างข้างละ ๐.๕๐ เมตร	๕,๒๐๐,๐๐๐	๕,๒๐๐,๐๐๐	๕,๒๐๐,๐๐๐	๕,๒๐๐,๐๐๐	๕,๒๐๐,๐๐๐	๕,๒๐๐,๐๐๐	ระยะทางถนน ที่ก่อสร้าง	ประชาชนมีถนนใช้ สัญจรไปมาได้สะดวก	กองช่าง
๑๔	ปรับปรุงถนนสายเสียดอนบ่พร พร้อมทางเชื่อม บ้านนายวิโรจน์ - เชื้ออนบ่พร หมู่ที่ ๑	เพื่อให้การคมนาคมสะดวก	ใช้หินคลุกปูผิวจราจร กว้าง ๔ เมตร ยาว ๘๐๐ เมตร ปริมาตร หินคลุก ๕๐๐ ลูกบาศก์เมตร พร้อม ไหล่ทางกว้างข้างละ ๐.๕๐ เมตร	๑,๒๘๐,๐๐๐	๑,๒๘๐,๐๐๐	๑,๒๘๐,๐๐๐	๑,๒๘๐,๐๐๐	๑,๒๘๐,๐๐๐	๑,๒๘๐,๐๐๐	ระยะทางถนน ที่ก่อสร้าง	ประชาชนมีถนนใช้ สัญจรไปมาได้สะดวก	กองช่าง

ที่	โครงการ	วัตถุประสงค์	เป้าหมาย (ผลผลิตของโครงการ)	งบประมาณ					ตัวชี้วัด (KPI)	ผลที่คาดว่าจะได้รับ	หน่วยงาน รับผิดชอบ
				๒๕๖๖ (บาท)	๒๕๖๗ (บาท)	๒๕๖๘ (บาท)	๒๕๖๙ (บาท)	๒๕๗๐ (บาท)			
๑๕	ปรับปรุงถนนลาดยาง แยก ทางหลวง ๔๐๑๘ บ้านทุ่งไคร	เพื่อให้การคมนาคมสะดวก	ปรับปรุงถนนลาดยาง ผิวจราจร กว้าง ๖ เมตร ยาว ๕,๐๐๐ เมตร	๑๑,๒๘๐,๐๐๐	๑๑,๒๘๐,๐๐๐	๑๑,๒๘๐,๐๐๐	๑๑,๒๘๐,๐๐๐	๑๑,๒๘๐,๐๐๐	ประชาชนมีถนนใช้ สัญจรไปมาได้สะดวก	กองช่าง	
๑๖	ปรับปรุงถนนลาดยาง สายแยกทางหลวง ๔๐๑๘ -ทุ่งไคร	เพื่อให้การคมนาคมสะดวก	ปรับปรุงถนนลาดยาง กว้าง ๙ เมตร ยาว ๔,๗๐๐ เมตร	๒๕,๐๐๐,๐๐๐	๒๕,๐๐๐,๐๐๐	๒๕,๐๐๐,๐๐๐	๒๕,๐๐๐,๐๐๐	๒๕,๐๐๐,๐๐๐	ประชาชนมีถนนใช้ สัญจรไปมาได้สะดวก	กองช่าง	
๑๗	ปรับปรุงถนนสายคลองห้วย คอนกรีต สาย นศ ๔๐๖๑ แยก ทล.๔๐๑๘-บ้านทุ่งไคร	เพื่อให้การคมนาคมสะดวก	ปรับปรุงถนนแอสฟัลท์คอนกรีต ผิวจราจร ๘ เมตร ยาว ๔,๗๐๐ เมตร พร้อมวางท่อระบายน้ำ ค.ส.ล. ขนาดเส้นผ่าศูนย์กลาง ๑ เมตร และทางเท้าทั้งสองข้าง สะพาน คสล.จำนวน ๔ แห่ง	๓๖,๔๔๐,๐๐๐	๓๖,๔๔๐,๐๐๐	๓๖,๔๔๐,๐๐๐	๓๖,๔๔๐,๐๐๐	๓๖,๔๔๐,๐๐๐	ประชาชนมีถนนใช้ สัญจรไปมาได้สะดวก	กองช่าง	
๑๘	บุกเบิกถนนสายคลองห้วย- นายสุธรรม ชูณอม หมู่ที่ ๑	เพื่อให้การคมนาคมสะดวก	ใช้หินคลุกผิวจราจร กว้าง ๔ เมตร ยาว ๑๔๐ เมตร	๒๒๔,๐๐๐	๒๒๔,๐๐๐	๒๒๔,๐๐๐	๒๒๔,๐๐๐	๒๒๔,๐๐๐	ประชาชนมีถนน ใช้สัญจรไปมาสะดวก	กองช่าง	
๑๙	บุกเบิกถนนสายคลองใหญ่-บ่วงแก้ว หมู่ที่ ๑	เพื่อให้การคมนาคมสะดวก	ใช้หินคลุกผิวจราจร กว้าง ๔ เมตร ยาว ๒,๒๐๐ เมตร	๓,๕๒๐,๐๐๐	๓,๕๒๐,๐๐๐	๓,๕๒๐,๐๐๐	๓,๕๒๐,๐๐๐	๓,๕๒๐,๐๐๐	ประชาชนมีถนนใช้ สัญจรไปมาได้สะดวก	กองช่าง	
๒๐	ก่อสร้างสะพานข้ามคลอง ยอดใต้ บ้านนายสุธรรม หมู่ที่ ๑	เพื่อให้การคมนาคมสะดวก	ก่อสร้างสะพาน กว้าง ๔ เมตร ยาว ๑๒ เมตร	๑,๒๐๐,๐๐๐	๑,๒๐๐,๐๐๐	๑,๒๐๐,๐๐๐	๑,๒๐๐,๐๐๐	๑,๒๐๐,๐๐๐	ประชาชนมีสะพานใช้ สัญจรไปมาได้สะดวก	กองช่าง	
๒๑	ก่อสร้างสะพาน ค.ส.ล. คลองกลาง หมู่ที่ ๑	เพื่อให้การคมนาคมสะดวก	ก่อสร้างสะพาน ค.ส.ล. ขนาด ๙ เมตร ยาว ๑๒ เมตร หรือพื้นที่ก่อสร้างไม่น้อยกว่า ๑๖๒ ตารางเมตร (ตามแบบที่เทศบาลกำหนด)	๒,๓๗๖,๐๐๐	๒,๓๗๖,๐๐๐	๒,๓๗๖,๐๐๐	๒,๓๗๖,๐๐๐	๒,๓๗๖,๐๐๐	ประชาชนมีสะพานใช้ สัญจรไปมาได้สะดวก	กองช่าง	



ที่	โครงการ	วัตถุประสงค์	เป้าหมาย (ผลผลิตของโครงการ)	งบประมาณ					ตัวชี้วัด (KPI)	ผลที่คาดว่าจะได้รับ	หน่วยงาน รับผิดชอบ
				๒๕๖๖ (บาท)	๒๕๖๗ (บาท)	๒๕๖๘ (บาท)	๒๕๖๙ (บาท)	๒๕๗๐ (บาท)			
๒๒	ก่อสร้างห้องสมุด ค.ส.ล. บ้านนาขจรธรรม หมู่ที่ ๑	เพื่อระบายน้ำ	ก่อสร้างห้องสมุดเหลี่ยม ค.ส.ล. ขนาด ๑.๕ x ๖.๐ เมตร จำนวน ๒ ช่อง	๕๐๐,๐๐๐	๕๐๐,๐๐๐	๕๐๐,๐๐๐	๕๐๐,๐๐๐	๕๐๐,๐๐๐	ขนาดท่อเหลี่ยม ที่ดำเนินการ ก่อสร้าง	ระบายน้ำที่ท่วมขัง	กองช่าง
๒๓	ปรับปรุงลานกีฬาเอนกประสงค์ หมู่ที่ ๑	เพื่อเป็นสถานที่ออกกำลังกาย แก่เยาวชนและประชาชน	เพลาณคอนกรีต กว้าง ๒๐ เมตร ยาว ๕๐ เมตร ทน ๐.๓๐ เมตร	๕๐๐,๐๐๐	๕๐๐,๐๐๐	๕๐๐,๐๐๐	๕๐๐,๐๐๐	๕๐๐,๐๐๐	พื้นที่ดำเนินการ ปรับปรุง	เมฆงและประชาชนมี สถานที่สำหรับ ออกกำลังกาย	กองช่าง
๒๔	ปรับปรุงระบบเสียงตามสาย หมู่ที่ ๑	เพื่อประชาสัมพันธ์ข้อมูล ข่าวสารของทางราชการ	ปรับปรุงระบบเสียง ตามสาย จำนวน ๑ ระบบ	๓๐๐,๐๐๐	๓๐๐,๐๐๐	๓๐๐,๐๐๐	๓๐๐,๐๐๐	๓๐๐,๐๐๐	อุปกรณ์ที่ใช้ ในการปรับปรุง ระบบ	ประชาชนได้รับข้อมูล ข่าวสาร	กองช่าง
๒๕	ก่อสร้างหอประชุม หมู่ที่ ๑	เพื่อใช้เป็นสถานที่ในการจัด กิจกรรมของหมู่บ้าน	ก่อสร้างอาคาร ตามแบบ แปลนของเทศบาล กว้าง ๘ เมตร ยาว ๑๖ เมตร	๑,๕๐๐,๐๐๐	๑,๕๐๐,๐๐๐	๑,๕๐๐,๐๐๐	๑,๕๐๐,๐๐๐	๑,๕๐๐,๐๐๐	พื้นที่ดำเนินการ ก่อสร้าง	ประชาชนในหมู่บ้านมี สถานที่ในการจัด กิจกรรม	กองช่าง
๒๖	ปรับปรุงภูมิทัศน์บนบัวแก้ว หมู่ที่ ๑	เพื่อเป็นแหล่งท่องเที่ยว ของหมู่บ้าน	ปรับปรุงภูมิทัศน์ ตาม แบบของเทศบาล	๓๐๐,๐๐๐	๓๐๐,๐๐๐	๓๐๐,๐๐๐	๓๐๐,๐๐๐	๓๐๐,๐๐๐	พื้นที่ดำเนินการ ปรับปรุง	ประชาชนมีสถานที่ ท่องเที่ยว	กองช่าง
๒๗	ก่อสร้างห้องสมุด บ้านนาขจรวิโรจน์ บัวสังข์ หมู่ที่ ๑	เพื่อระบายน้ำ	ก่อสร้างห้องสมุดเหลี่ยม ขนาด ๑.๖ x ๑.๖ x ๖.๐ เมตร จำนวน ๒ ช่อง	๕๐๐,๐๐๐	๕๐๐,๐๐๐	๕๐๐,๐๐๐	๕๐๐,๐๐๐	๕๐๐,๐๐๐	ขนาดท่อลอด เหลี่ยมที่ดำเนิน การ	ระบายน้ำที่ท่วมขัง	กองช่าง
๒๘	ก่อสร้างบึงแดงทางน้ำคลองห้วย หมู่ที่ ๑	เพื่อให้จำนวนความ สะดวกให้แก่ประชาชน	ก่อสร้างบึงแดงทาง ท่อน้ำ กว้าง ๓ เมตร ยาว ๖ เมตร	๒๐๐,๐๐๐	๒๐๐,๐๐๐	๒๐๐,๐๐๐	๒๐๐,๐๐๐	๒๐๐,๐๐๐	พื้นที่ดำเนินการ ในการก่อสร้าง	ประชาชนมีความสะดวก ในการใช้น้ำ	กองช่าง
๒๙	ขยายเขตประปา หมู่ที่ ๑	เพื่อให้ประชาชนมีน้ำใช้ อุปโภค บริโภค	ขยายเขตประปา โดยใช้ท่อ พีซีดี ๒ นิ้ว ชั้น ๘.๕ ยาว ๓,๐๐๐ เมตร	๕๐๐,๐๐๐	๕๐๐,๐๐๐	๕๐๐,๐๐๐	๕๐๐,๐๐๐	๕๐๐,๐๐๐	ระยะทางที่ ดำเนินการ	ประชาชนมีน้ำอุปโภค บริโภค	กองช่าง

ที่	โครงการ	วัตถุประสงค์	เป้าหมาย (ผลผลิตของโครงการ)	งบประมาณ						ตัวชี้วัด (KPI)	ผลที่คาดว่าจะได้รับ	หน่วยงาน รับผิดชอบ
				๒๕๖๖ (บาท)	๒๕๖๗ (บาท)	๒๕๖๘ (บาท)	๒๕๖๙ (บาท)	๒๕๗๐ (บาท)				
๓๐	ปรับปรุงระบบประปา หมู่ที่ ๑	เพื่อให้ประชาชนมีน้ำใช้ อุปโภค บริโภค	ปรับปรุงระบบประปา โดยวางท่อ HDPE ๑๐๐ PNB เดินผ่านศูนย์กลาง ๑๑๐ มม.	๒,๕๐๐,๐๐๐	๒,๕๐๐,๐๐๐	๒,๕๐๐,๐๐๐	๒,๕๐๐,๐๐๐	๒,๕๐๐,๐๐๐	ระยะทางที่ ดำเนินการ	ประชาชนมีน้ำใช้อุปโภค บริโภค	กองช่าง	
๓๑	ขุดลอกกึ่งซีพ้องสิ่งน้ำ นบหัวหรั่ง - นบโทร หมู่ที่ ๑	เพื่อระบายน้ำ	ขุดลอกกึ่งซีพ้องสิ่งน้ำ กว้าง ๒ เมตร ลึก ๑ เมตร ยาว ๒,๐๐๐ เมตร	๒๐๐,๐๐๐	๒๐๐,๐๐๐	๒๐๐,๐๐๐	๒๐๐,๐๐๐	๒๐๐,๐๐๐	พื้นที่ดำเนินการ	ระบายน้ำที่ท่วมขัง	กองช่าง	
๓๒	ขุดลอกคลองหรั่ง หมู่ที่ ๑	เพื่อระบายน้ำ	ขุดลอกคลอง กว้าง ๓ เมตร ลึก ๑.๕ เมตร ยาว ๕๐๐ เมตร	๕๐,๐๐๐	๕๐,๐๐๐	๕๐,๐๐๐	๕๐,๐๐๐	๕๐,๐๐๐	พื้นที่ดำเนินการ	ระบายน้ำที่ท่วมขัง	กองช่าง	
๓๓	ขุดลอกคลองกลาง หมู่ที่ ๑	เพื่อระบายน้ำ	ขุดลอกคลอง กว้าง ๓ เมตร ลึก ๑.๕ เมตร ยาว ๒,๐๐๐ เมตร	๓๐๐,๐๐๐	๓๐๐,๐๐๐	๓๐๐,๐๐๐	๓๐๐,๐๐๐	๓๐๐,๐๐๐	พื้นที่ดำเนินการ	ระบายน้ำที่ท่วมขัง	กองช่าง	
๓๔	ก่อสร้างท่อลอดเหลี่ยมเพื่อทะทะ หมู่ที่ ๑	เพื่อระบายน้ำ	ก่อสร้างท่อลอดเหลี่ยม ขนาด ๑.๕๐ x ๒.๐๐ เมตร จำนวน ๒ ช่องทาง	๕๐๐,๐๐๐	๕๐๐,๐๐๐	๕๐๐,๐๐๐	๕๐๐,๐๐๐	๕๐๐,๐๐๐	ขนาดท่อลอด เหลี่ยมที่ดำเนินการ ก่อสร้าง	ระบายน้ำที่ท่วมขัง	กองช่าง	
๓๕	ก่อสร้างท่อลอดเหลี่ยม ทุ่งสามแพรง บ้านนาขี้จานาย หมู่ที่ ๑	เพื่อระบายน้ำ	ก่อสร้างท่อลอดเหลี่ยม ค.ส.ล. ขนาด ๑.๕ x ๒ เมตร จำนวน ๑ ช่อง	๓๐๐,๐๐๐	๓๐๐,๐๐๐	๓๐๐,๐๐๐	๓๐๐,๐๐๐	๓๐๐,๐๐๐	ขนาดท่อลอด เหลี่ยมที่ดำเนินการ ก่อสร้าง	ระบายน้ำที่ท่วมขัง	กองช่าง	
๓๖	ขุดระบายน้ำบ้านควนสมบุรณ์ (ท่าควนออก) หมู่ที่ ๑	เพื่อระบายน้ำ	ขุดระบายน้ำ ปากกว้าง ๑.๒ เมตร ลึก ๑ เมตร ยาว ๑,๐๐๐ เมตร	๒๐๐,๐๐๐	๒๐๐,๐๐๐	๒๐๐,๐๐๐	๒๐๐,๐๐๐	๒๐๐,๐๐๐	พื้นที่ดำเนินการ	ระบายน้ำที่ท่วมขัง	กองช่าง	
๓๗	ขุดลอกเหมืองสิ่งน้ำ นบโทร - ในทอน หมู่ที่ ๑	เพื่อระบายน้ำ	ขุดลอกเหมืองสิ่งน้ำ กว้าง ๒ เมตร ลึก ๑ เมตร ยาว ๒,๐๐๐ เมตร	๒๐๐,๐๐๐	๒๐๐,๐๐๐	๒๐๐,๐๐๐	๒๐๐,๐๐๐	๒๐๐,๐๐๐	พื้นที่ดำเนินการ	ระบายน้ำที่ท่วมขัง	กองช่าง	



ที่	โครงการ	วัตถุประสงค์	เป้าหมาย (ผลผลิตของโครงการ)	งบประมาณ					ตัวชี้วัด (KPI)	ผลที่คาดว่าจะได้รับ	หน่วยงาน รับผิดชอบ
				๒๕๖๖ (บาท)	๒๕๖๗ (บาท)	๒๕๖๘ (บาท)	๒๕๖๙ (บาท)	๒๕๗๐ (บาท)			
๓๘	ชุดดูแลระบบบ้านโคกสะท้อน - บ้านโนนทอง หมู่ที่ ๑	เพื่อระบายน้ำ	ชุดดูแลระบบระบายน้ำ ปากกว้าง ๒ เมตร ลึก ๑ เมตร ห้องกว้าง ๑ เมตร ยาว ๒.๐๐ เมตร	๒๐๐,๐๐๐	๒๐๐,๐๐๐	๒๐๐,๐๐๐	๒๐๐,๐๐๐	๒๐๐,๐๐๐	พื้นที่ดำเนินการ จำนวน ๑ แห่ง	ระบายน้ำที่ท่วมขัง	กองช่าง
๓๙	เจาะบ่อบาดาล ขนาด ๖ นิ้ว หมู่ที่ ๑	เพื่อให้ประชาชนมีน้ำใช้	อุปโภค บริโภค	๓๐๐,๐๐๐	๓๐๐,๐๐๐	๓๐๐,๐๐๐	๓๐๐,๐๐๐	๓๐๐,๐๐๐	บ่อบาดาล จำนวน ๑ แห่ง	ประชาชนมีน้ำใช้อุปโภค บริโภค	กองช่าง
๔๐	ชุดลอกเหมืองระบายน้ำ โรงเรียนวัดควนสมบูรณ์ หมู่ที่ ๑	เพื่อระบายน้ำ	ชุดลอกเหมืองระบายน้ำ กว้าง ๒ เมตร ลึก ๑ เมตร ยาว ๕๐๐ เมตร	๑๐๐,๐๐๐	๑๐๐,๐๐๐	๑๐๐,๐๐๐	๑๐๐,๐๐๐	๑๐๐,๐๐๐	พื้นที่ดำเนินการ ในการขุดลอก	เพื่อสะดวกในการ ระบายน้ำ	กองช่าง
๔๑	ก่อสร้างสะพาน ค.ส.ล.คลองใหญ่ หมู่ที่ ๑	เพื่อให้การคมนาคมสะดวก	ก่อสร้างสะพาน ค.ส.ล. ขนาด ๙ เมตร ยาว ๑๘ เมตร หรือพื้นที่ก่อสร้างไม่น้อยกว่า ๑๖๒ ตารางเมตร (ตามแบบเทศบาลกำหนด)	๓,๗๓๐,๐๐๐	๓,๗๓๐,๐๐๐	๓,๗๓๐,๐๐๐	๓,๗๓๐,๐๐๐	๓,๗๓๐,๐๐๐	สะพานตามแบบ ที่กำหนด จำนวน ๑ แห่ง	ประชาชนมีสะพานใช้ สัญจรไม่มาได้สะดวก	กองช่าง
๔๒	ซ่อมแซมฝายน้ำล้นคลองใหญ่ หมู่ที่ ๑	เพื่อให้ประชาชนมีน้ำ ใช้อุปโภค บริโภค	ตามรายการของเทศบาล ตำบลท่าบ่อประจักษ์	๒๐๐,๐๐๐	๒๐๐,๐๐๐	๒๐๐,๐๐๐	๒๐๐,๐๐๐	๒๐๐,๐๐๐	พื้นที่ดำเนินการ ซ่อมแซม	ประชาชนมีน้ำใช้อุปโภค บริโภค	กองช่าง
๔๓	ก่อสร้างหอรกกระจายน้ำ หมู่ที่ ๑	เพื่อประชาสัมพันธ์ข้อมูล ข่าวสาร	ก่อสร้างหอรกกระจายน้ำ ๑ ระบบ	๕๐๐,๐๐๐	๕๐๐,๐๐๐	๕๐๐,๐๐๐	๕๐๐,๐๐๐	๕๐๐,๐๐๐	พื้นที่ดำเนินการ ก่อสร้าง	ประชาชนได้รับข้อมูลข่าวสาร ได้อย่างทั่วถึง	กองช่าง
๔๔	ก่อสร้างอาคารอเนกประสงค์ บ้านควนสมบูรณ์ หมู่ที่ ๑	ศูนย์พักพิงผู้ประสบภัยพิบัติ และอยู่สูงอายุตำบลท่าบ่อประจักษ์ เพื่อเตรียมการอพยพในช่วง เกิดประสบภัยพิบัติเหตุต่างๆ	ก่อสร้างอาคารอเนกประสงค์	๖,๐๐๐,๐๐๐	๖,๐๐๐,๐๐๐	๖,๐๐๐,๐๐๐	๖,๐๐๐,๐๐๐	๖,๐๐๐,๐๐๐	อาคารอเนกประสงค์ จำนวน ๑ หลัง	ประชาชนได้รับการ ช่วยเหลือจากเหตุภัย พิบัติได้ทันที	กองช่าง



ที่	โครงการ	วัตถุประสงค์	เป้าหมาย (ผลผลิตของโครงการ)	งบประมาณ					ตัวชี้วัด (KPI)	ผลที่คาดว่าจะได้รับ	หน่วยงาน ที่รับผิดชอบ
				๒๕๖๖ (บาท)	๒๕๖๗ (บาท)	๒๕๖๘ (บาท)	๒๕๖๙ (บาท)	๒๕๗๐ (บาท)			
๔๕	ก่อสร้างถนน ค.ส.ล.สายชนบท - ทุ่งนาใต้ หมู่ที่ ๑,๔	เพื่อใช้การคมนาคมสะดวก	ก่อสร้าง ค.ส.ล. กว้าง ๔ เมตร ยาว ๓,๔๐๐ เมตร หนา ๐.๑๕ เมตร พร้อมไหล่ทางลูกรัง กว้างข้างละ ๐.๕๐ เมตร หรือพื้นที่ผิวจราจรไม่น้อยกว่า ๑๓,๖๐๐ ตารางเมตร	๘,๔๓๒,๐๐๐	๘,๔๓๒,๐๐๐	๘,๔๓๒,๐๐๐	๘,๔๓๒,๐๐๐	๘,๔๓๒,๐๐๐	ระยะทางถนน ที่ดำเนินการก่อสร้าง	ประชาชนมีถนนใช้สัญจรไปมาได้สะดวก	กองช่าง
๔๖	ก่อสร้างทางลาดสำหรับผู้พิการ สำนักงานเทศบาลตำบลท่าประจะ หมู่ที่ ๑	เพื่ออำนวยความสะดวกให้ผู้พิการในการติดต่อราชการ	ก่อสร้างทางลาดผู้พิการ ตามแบบแปลนที่เทศบาลกำหนด	๔๕,๐๐๐	๔๕,๐๐๐	๔๕,๐๐๐	๔๕,๐๐๐	๔๕,๐๐๐	ทางลาดผู้พิการ จำนวน ๑ แห่ง	ผู้พิการได้รับความสะดวกในการติดต่อราชการ	กองช่าง
๔๗	ก่อสร้างห้องน้ำประชาชน สำนักงานเทศบาลตำบลท่าประจะ หมู่ที่ ๑	เพิ่มจำนวนห้องน้ำให้เพียงพอกับประชาชนในการติดต่อราชการ	ก่อสร้างห้องน้ำสำหรับประชาชน จำนวน ๔ ห้อง สำหรับผู้พิการ จำนวน ๑ ห้อง ตามแบบแปลนที่เทศบาลกำหนด	๔๕๕,๐๐๐	๔๕๕,๐๐๐	๔๕๕,๐๐๐	๔๕๕,๐๐๐	๔๕๕,๐๐๐	ห้องน้ำ จำนวน ๑ ห้อง	ประชาชนและผู้พิการ ได้รับความสะดวกในการติดต่อราชการ	กองช่าง
๔๘	ก่อสร้างป้อมยามเทศบาลตำบลท่าประจะ หมู่ที่ ๑	รักษาทรัพย์สินและให้ความปลอดภัยแก่ประชาชน	สร้างป้อมยามเทศบาลตำบลท่าประจะ ขนาด กว้าง ๔ เมตร ยาว ๒ เมตร พื้นที่ไม่น้อยกว่า ๔ ตารางเมตร (ตามแบบเทศบาลกำหนด)	๕๐,๐๐๐	๕๐,๐๐๐	๕๐,๐๐๐	๕๐,๐๐๐	๕๐,๐๐๐	ป้อมยาม จำนวน ๑ แห่ง	รักษาทรัพย์สินและให้ความปลอดภัยแก่ประชาชน	กองช่าง
๔๙	ก่อสร้างถนน ค.ส.ล.สายศูนย์พัฒนาเด็กเล็กบ้านควนสนบูรณ หมู่ที่ ๑	เพื่อใช้การคมนาคมสะดวก	ก่อสร้างถนน ค.ส.ล.ผิวจราจร กว้าง ๔ เมตร ยาว ๒๒๐ เมตร หนา ๐.๑๕ เมตร พร้อมไหล่ทางหินคลุก กว้างเฉลี่ยข้างละ ๐.๕๐ เมตร หรือพื้นที่ก่อสร้างไม่น้อยกว่า ๑,๑๐๐ ตารางเมตร	๗๑๕,๐๐๐	๗๑๕,๐๐๐	๗๑๕,๐๐๐	๗๑๕,๐๐๐	๗๑๕,๐๐๐	ระยะทางถนนที่ดำเนินการก่อสร้าง	ประชาชนมีถนนใช้สัญจรไปมาได้สะดวก	กองช่าง

ที่	โครงการ	วัตถุประสงค์	เป้าหมาย (ผลผลิตของโครงการ)	งบประมาณ					ตัวชี้วัด (KPI)	ผลที่คาดว่าจะได้รับ	หน่วยงาน ที่รับผิดชอบ
				๒๕๖๖ (บาท)	๒๕๖๗ (บาท)	๒๕๖๘ (บาท)	๒๕๖๙ (บาท)	๒๕๗๐ (บาท)			
๕๐	ปรับปรุงถนนหินคลุกสายศูนย์พัฒนาเด็กเล็กบ้านควนสมบูรณ์ หมู่ที่ ๑	เพื่อให้การคมนาคมสะดวก	ปรับปรุงถนนหินคลุก ผิวจราจร กว้าง ๕ เมตร ยาว ๒๒๐ เมตร หรือพื้นที่ก่อสร้างไม่น้อยกว่า ๑,๑๐๐ ตารางเมตร	๔๔๐,๐๐๐	๔๔๐,๐๐๐	๔๔๐,๐๐๐	๔๔๐,๐๐๐	๔๔๐,๐๐๐	ประชาชนมีถนนใช้สัญจรไปมาได้สะดวก	กองช่าง	
๕๑	ก่อสร้างรั้ว ค.ส.ล.โรงเรียนอนุบาลเทศบาลตำบลท่าประจะ หมู่ที่ ๑	เพื่อความปลอดภัย	ก่อสร้างรั้ว ค.ส.ล.ยาว ๕๐ เมตร ตามแบบที่เทศบาลกำหนด	๑๕๐,๐๐๐	๑๕๐,๐๐๐	๑๕๐,๐๐๐	๑๕๐,๐๐๐	๑๕๐,๐๐๐	เพื่อความปลอดภัย	กองช่าง	
๕๒	ติดตั้งไฟส่องสว่างหลังงานแสงอาทิตย์ หมู่ที่ ๑	เพื่อให้แสงสว่างและความปลอดภัยให้กับประชาชน	ติดตั้งไฟฟ้หลังงานแสงอาทิตย์ จำนวน ๑๐ ต้น	๔๙๙,๐๐๐	๔๙๙,๐๐๐	๔๙๙,๐๐๐	๔๙๙,๐๐๐	๔๙๙,๐๐๐	ประชาชนมีไฟฟ้าใช้ปลอดภัยในชีวิตและทรัพย์สิน	กองช่าง	

ที่	โครงการ	วัตถุประสงค์	เป้าหมาย (ผลผลิตของโครงการ)	งบประมาณ					ตัวชี้วัด (KPI)	ผลที่คาดว่าจะได้รับ	หน่วยงาน ที่รับผิดชอบ
				๒๕๖๖ (บาท)	๒๕๖๗ (บาท)	๒๕๖๘ (บาท)	๒๕๖๙ (บาท)	๒๕๗๐ (บาท)			
๕๓	ปรับปรุงถนน สายทุ่งบ้านญวน หมู่ที่ ๒	เพื่อให้การคมนาคมสะดวก	ใช้หินคลุกปูผิวจราจรกว้าง ๓.๕ เมตร ยาว ๙๐๐ เมตร หนา ๐.๑๕ เมตร	๑,๑๐๐,๐๐๐	๑,๑๐๐,๐๐๐	๑,๑๐๐,๐๐๐	๑,๑๐๐,๐๐๐	๑,๑๐๐,๐๐๐	ระยะทาง ถนนที่ปรับปรุง	ประชาชนมีถนนใช้ สัญจรไปมาได้สะดวก	กองช่าง
๕๔	ก่อสร้างถนน ค.ส.ล. สายไสขุม - ชลประทาน หมู่ที่ ๒	เพื่อให้การคมนาคมสะดวก	ก่อสร้างถนน ค.ส.ล. กว้าง ๔ เมตร ยาว ๑,๑๕๐ เมตร หนา ๐.๑๕ เมตร พร้อมไหล่ทาง กว้างข้างละ ๐.๑๕ ม. หรือพื้นที่ผิวจราจรดำเนินการ ไม่น้อยกว่า ๔.๒๐๐ ตารางเมตร	๒,๖๓๐,๐๐๐	๒,๖๓๐,๐๐๐	๒,๖๓๐,๐๐๐	๒,๖๓๐,๐๐๐	๒,๖๓๐,๐๐๐	ระยะทาง ถนนที่ก่อสร้าง	ประชาชนมีถนนใช้ สัญจรไปมาได้สะดวก	กองช่าง
๕๕	ก่อสร้าง ถนน ค.ส.ล.สายไสขุม - ทุ่งมะปราง หมู่ที่ ๒	เพื่อให้การคมนาคมสะดวก	ก่อสร้างถนน ค.ส.ล.ขีงยี่ ๑ กว้าง ๔ เมตร ยาว ๕๔๕ เมตร หนา ๐.๑๕ เมตร พร้อมไหล่ ทางหินคลุก กว้างข้างละ ๐.๕๐ เมตร ขีงยี่ ๒ กว้าง ๔ เมตร ยาว ๓๔๐ เมตร หนา ๐.๑๕ เมตร หรือพื้นที่ ผิวจราจรดำเนินการไม่น้อย ๓.๕๐ ตารางเมตร	๒,๒๖๐,๐๐๐	๒,๒๖๐,๐๐๐	๒,๒๖๐,๐๐๐	๒,๒๖๐,๐๐๐	๒,๒๖๐,๐๐๐	ระยะทาง ถนนที่ก่อสร้าง	ประชาชนมีถนนใช้ สัญจรไปมาได้สะดวก	กองช่าง
๕๖	ปรับปรุงถนน สายไสขุม - ทุ่งมะปราง หมู่ที่ ๒	เพื่อให้การคมนาคมสะดวก	ใช้หินคลุกปูผิวจราจร กว้าง ๔ เมตร ยาว ๕๐ เมตร พร้อมไหล่ทางกว้างข้าง ละ ๐.๕๐ เมตร	๘๐,๐๐๐	๘๐,๐๐๐	๘๐,๐๐๐	๘๐,๐๐๐	๘๐,๐๐๐	พื้นที่ดำเนินการ ปรับปรุง	ประชาชนมีถนนใช้ สัญจรไปมาได้สะดวก	กองช่าง



ที่	โครงการ	วัตถุประสงค์	เป้าหมาย (ผลผลิตของโครงการ)	งบประมาณ					ตัวชี้วัด (KPI)	ผลที่คาดว่าจะได้รับ	หน่วยงาน ที่รับผิดชอบ
				๒๕๖๖ (บาท)	๒๕๖๗ (บาท)	๒๕๖๘ (บาท)	๒๕๖๙ (บาท)	๒๕๗๐ (บาท)			
๕๗	ก่อสร้างถนน ค.ส.ล. สาย บ้านโคกขันธ์ - คันคลองดี ๓ หมู่ที่ ๒	เพื่อสะดวกในการสัญจร ไปมาสะดวก	ก่อสร้างถนน ค.ส.ล. กว้าง ๔ เมตร ยาว ๔๕๐ เมตร พร้อมไหล่ทาง กว้าง ๐.๑๕ เมตร พร้อมโหล่ง กว้างข้างละ ๐.๕๐ เมตร	๑,๑๗๐,๐๐๐	๑,๑๗๐,๐๐๐	๑,๑๗๐,๐๐๐	๑,๑๗๐,๐๐๐	๑,๑๗๐,๐๐๐	ระยะทาง ถนนที่ก่อสร้าง	ประชาชนมีถนนใช้ สัญจรไปมาได้สะดวก	กองช่าง
๕๘	ก่อสร้างสะพาน ค.ส.ล.ข้าม คลองชลประทาน สาย D๓ หมู่ที่ ๒	เพื่อให้การคมนาคมสะดวก	ก่อสร้างสะพาน ค.ส.ล. ตามแบบแปลนของเทศบาล กว้าง ๓ เมตร ยาว ๑๒ เมตร	๓๐๐,๐๐๐	๓๐๐,๐๐๐	๓๐๐,๐๐๐	๓๐๐,๐๐๐	๓๐๐,๐๐๐	ขนาดพื้นที่ดำเนินการ ก่อสร้าง	ประชาชนมีสะพานใช้ สัญจรไปมาได้สะดวก	กองช่าง
๕๙	บุกเบิกถนน สายห้วยเนียง - ในไร่ หมู่ที่ ๒	เพื่อให้การคมนาคมสะดวก	ใช้หินคลุกปูผิวจราจร กว้าง ๔ เมตร ยาว ๘๐๐ เมตร	๑,๒๘๐,๐๐๐	๑,๒๘๐,๐๐๐	๑,๒๘๐,๐๐๐	๑,๒๘๐,๐๐๐	๑,๒๘๐,๐๐๐	ระยะทางถนน ที่ดำเนินการ บุกเบิก	ประชาชนมีถนนใช้ สัญจรไปมาได้สะดวก	กองช่าง
๖๐	บุกเบิกถนนในไร่ หมู่ที่ ๒	เพื่อให้การคมนาคมสะดวก	ใช้หินคลุกปูผิวจราจร กว้าง ๔ เมตร ยาว ๗๐๐ เมตร	๙๘๐,๐๐๐	๙๘๐,๐๐๐	๙๘๐,๐๐๐	๙๘๐,๐๐๐	๙๘๐,๐๐๐	ระยะทางถนน ที่ดำเนินการ บุกเบิก	ประชาชนมีถนนใช้ สัญจรไปมาได้สะดวก	กองช่าง
๖๑	บุกเบิกถนนบ้านนายถาวร - ถนนโสมน หมู่ที่ ๒	เพื่อให้การคมนาคมสะดวก	ใช้หินคลุกปูผิวจราจร กว้าง ๓.๕ เมตร ยาว ๑,๒๐๐ เมตร	๑,๖๘๐,๐๐๐	๑,๖๘๐,๐๐๐	๑,๖๘๐,๐๐๐	๑,๖๘๐,๐๐๐	๑,๖๘๐,๐๐๐	ระยะทางถนน ที่ดำเนินการ บุกเบิก	ประชาชนมีถนนใช้ สัญจรไปมาได้สะดวก	กองช่าง
๖๒	บุกเบิกถนนบ้านนายแปด - ต้นประดู่ หมู่ที่ ๒	เพื่อให้การคมนาคมสะดวก	ใช้หินคลุกปูผิวจราจร กว้าง ๓.๕ เมตร ยาว ๑,๒๐๐ เมตร	๑,๖๘๐,๐๐๐	๑,๖๘๐,๐๐๐	๑,๖๘๐,๐๐๐	๑,๖๘๐,๐๐๐	๑,๖๘๐,๐๐๐	ระยะทางถนน ที่ดำเนินการ บุกเบิก	ประชาชนมีถนนใช้ สัญจรไปมาได้สะดวก	กองช่าง

ที่	โครงการ	วัตถุประสงค์	เป้าหมาย (ผลผลิตของโครงการ)	งบประมาณ					ตัวชี้วัด (KPI)	ผลที่คาดว่าจะได้รับ	หน่วยงาน ที่รับผิดชอบ
				๒๕๖๖ (บาท)	๒๕๖๗ (บาท)	๒๕๖๘ (บาท)	๒๕๖๙ (บาท)	๒๕๗๐ (บาท)			
๖๓	บุกเบิกถนนชลประทานบ้าน นายวิฑูรย์ - ถนนสายทุ่งบ้านวน พร้อมท่อ ๑๐๐ เซนติเมตร หมู่ที่ ๒	เพื่อให้การคมนาคมสะดวก	ใช้หินคลุกผิวจราจร กว้าง ๔ เมตร ยาว ๓๐๐ เมตร พร้อมท่อ ๑๐๐ เซนติเมตร	๙๕๐,๐๐๐	๙๕๐,๐๐๐	๙๕๐,๐๐๐	๙๕๐,๐๐๐	๙๕๐,๐๐๐	ระยะทางถนน ที่ดำเนินการ บุกเบิก และท่อ ขนาดที่วาง	ประชาชนมีถนนใช้ สัญจรไปมาได้สะดวก	กองช่าง
๖๔	บุกเบิกถนนสายบ้านนาอูร์รินทร์ เปลี่ยนจันทร์-บ้านนาขยลี้ เสือเทพ พร้อมท่อ ๑๐๐ เซนติเมตร หมู่ที่ ๒	เพื่อให้การคมนาคมสะดวก	ใช้หินคลุกผิวจราจร กว้าง ๔ เมตร ยาว ๑,๐๐๐ เมตร พร้อมท่อ ๑ จุด	๑,๖๐๐,๐๐๐	๑,๖๐๐,๐๐๐	๑,๖๐๐,๐๐๐	๑,๖๐๐,๐๐๐	๑,๖๐๐,๐๐๐	ระยะทางถนน ที่ดำเนินการ บุกเบิก	ประชาชนมีถนนใช้ สัญจรไปมาได้สะดวก	กองช่าง
๖๕	ก่อสร้างถนน ค.ส.ล. บ้านนากรูวัฒน์ - บ้านนาอูร์รินทร์ หมู่ที่ ๒	เพื่อให้การคมนาคมสะดวก	ก่อสร้างถนน ค.ส.ล. ขนาด กว้าง ๔ เมตร ยาว ๔๔๕ เมตร หนา ๐.๑๕ เมตร หรือพื้นที่ผิวจราจรดำเนินการ ไม่น้อยกว่า ๑,๗๕๐ ตารางเมตร	๑,๑๑๐,๐๐๐	๑,๑๑๐,๐๐๐	๑,๑๑๐,๐๐๐	๑,๑๑๐,๐๐๐	๑,๑๑๐,๐๐๐	ระยะทางที่ ก่อสร้างถนน	ประชาชนมีถนนใช้ สัญจรไปมาได้สะดวก	กองช่าง
๖๖	ก่อสร้างประตูเปิดปิด ท่อน้ำ บ้านนาอูร์รินทร์ หมู่ที่ ๒	เพื่อระบายน้ำ	ก่อสร้างประตูเปิดปิดน้ำ ตามแบบแปลนของเทศบาล กว้าง ๑.๕ เมตร ยาว ๖ เมตร	๓๐๐,๐๐๐	๓๐๐,๐๐๐	๓๐๐,๐๐๐	๓๐๐,๐๐๐	๓๐๐,๐๐๐	ขนาดประตู เปิด - ปิด ท่อน้ำ	ระบายน้ำที่ท่วมขัง	กองช่าง
๖๗	ก่อสร้างท่อลอดเทียม ทุ่งหนองพวย - ทุ่งมะปราง หมู่ที่ ๒	เพื่อระบายน้ำ	ก่อสร้างท่อลอดเหลี่ยม ค.ส.ล. ขนาด ๑.๕๐ x ๖.๐๐ เมตร จำนวน ๒ ช่อง	๕๐๐,๐๐๐	๕๐๐,๐๐๐	๕๐๐,๐๐๐	๕๐๐,๐๐๐	๕๐๐,๐๐๐	ขนาดท่อลอด เหลี่ยมที่ ดำเนินการ ก่อสร้าง	ระบายน้ำที่ท่วมขัง	กองช่าง
๖๘	วางท่อระบายน้ำถนนคอนกรีต สายโคกขันธ์ หมู่ที่ ๒	เพื่อระบายน้ำ	วางท่อระบายน้ำ ค.ส.ล. จำนวน ๗ ท่อน ขนาด ๑.๕๐ x ๑.๐๐ เมตร	๕๐๐,๐๐๐	๕๐๐,๐๐๐	๕๐๐,๐๐๐	๕๐๐,๐๐๐	๕๐๐,๐๐๐	ขนาดท่อระบาย น้ำที่ดำเนินการ	ระบายน้ำที่ท่วมขัง	กองช่าง

ที่	โครงการ	วัตถุประสงค์	เป้าหมาย (ผลผลิตของโครงการ)	งบประมาณ					ตัวชี้วัด (KPI)	ผลที่คาดว่าจะได้รับ	หน่วยงาน ที่รับผิดชอบ
				๒๕๖๖ (บาท)	๒๕๖๗ (บาท)	๒๕๖๘ (บาท)	๒๕๖๙ (บาท)	๒๕๗๐ (บาท)			
๖๙	ก่อสร้างท่อลอดเหลี่ยมหัวเขียง หมู่ที่ ๒	เพื่อระบายน้ำ	ก่อสร้างท่อลอดเหลี่ยม ค.ส.ล. ขนาด ๑.๕๐ x ๖.๐๐ เมตร จำนวน ๒ ช่อง	๕๐๐,๐๐๐	๕๐๐,๐๐๐	๕๐๐,๐๐๐	๕๐๐,๐๐๐	๕๐๐,๐๐๐	ขนาดท่อ ลอดเหลี่ยม ที่ดำเนินการ ก่อสร้าง	กองช่าง	
๗๐	ก่อสร้างคูระบายน้ำ บ้านสี่แยกโคกซันธุ์ หมู่ที่ ๒	เพื่อระบายน้ำ	ก่อสร้างคูระบายน้ำ กว้าง ๑.๒๐ เมตร ลึก ๑.๐๐ เมตร ยาว ๑,๐๐๐ เมตร	๒๐๐,๐๐๐	๒๐๐,๐๐๐	๒๐๐,๐๐๐	๒๐๐,๐๐๐	๒๐๐,๐๐๐	ขนาดคูระบาย น้ำที่ดำเนินการ ก่อสร้าง	กองช่าง	
๗๑	ขุดลอกเหมืองน้ำ สามียาขาว - ชลประทาน Dm หมู่ที่ ๒	เพื่อระบายน้ำ	ขุดลอกเหมืองขนาด กว้าง ๑.๕ เมตร ลึก ๑.๒๐ เมตร ยาว ๑,๕๐๐ เมตร	๕๐๐,๐๐๐	๕๐๐,๐๐๐	๕๐๐,๐๐๐	๕๐๐,๐๐๐	๕๐๐,๐๐๐	ขนาดพื้นที่ ดำเนินการ ขุดลอก	กองช่าง	
๗๒	ขุดลอกเหมืองน้ำ บ้านนางแก้ว หมู่ที่ ๒	เพื่อระบายน้ำ	ขุดลอกเหมืองขนาด กว้าง ๑.๕ เมตร ยาว ๑๒๐ เมตร ยาว ๑,๕๐๐ เมตร	๒๐๐,๐๐๐	๒๐๐,๐๐๐	๒๐๐,๐๐๐	๒๐๐,๐๐๐	๒๐๐,๐๐๐	ขนาดพื้นที่ ดำเนินการ ขุดลอก	กองช่าง	
๗๓	ขุดลอกคูระบายน้ำ ถนนชะวอด หนองบัว - ถนนชลประทาน Dm หมู่ที่ ๒	เพื่อระบายน้ำ	ขุดลอกเหมืองขนาด กว้าง ๑.๕ เมตร ลึก ๑.๒๐ เมตร ยาว ๑,๕๐๐ เมตร	๑๐๐,๐๐๐	๑๐๐,๐๐๐	๑๐๐,๐๐๐	๑๐๐,๐๐๐	๑๐๐,๐๐๐	ขนาดพื้นที่ ดำเนินการ ขุดลอก	กองช่าง	
๗๔	ขุดลอกคูระบายน้ำ ถนนชะวอด หนองบัว - ทางหลืบบ้านยผิน หมู่ที่ ๒	เพื่อระบายน้ำ	ขุดลอกคูระบายน้ำ กว้าง ๑.๕ เมตร ลึก ๑.๒๐ เมตร ยาว ๑,๕๐๐ เมตร	๒๐๐,๐๐๐	๒๐๐,๐๐๐	๒๐๐,๐๐๐	๒๐๐,๐๐๐	๒๐๐,๐๐๐	ขนาดพื้นที่ ดำเนินการ ขุดลอก	กองช่าง	



ที่	โครงการ	วัตถุประสงค์	เป้าหมาย (ผลผลิตของโครงการ)	งบประมาณ					ตัวชี้วัด (KPI)	ผลที่คาดว่าจะได้รับ	หน่วยงาน ที่รับผิดชอบ
				๒๕๖๖ (บาท)	๒๕๖๗ (บาท)	๒๕๖๘ (บาท)	๒๕๖๙ (บาท)	๒๕๗๐ (บาท)			
๗๕	ขุดลอกวัชพืชคลองชลประทาน D๓ หมู่ที่ ๒	เพื่อระบายน้ำ	ขุดลอกวัชพืชคลองชลประทาน กว้าง ๑.๕ เมตร ลึก ๑.๒๐ เมตร ยาว ๑,๕๐๐ เมตร	๑๐๐,๐๐๐	๑๐๐,๐๐๐	๑๐๐,๐๐๐	๑๐๐,๐๐๐	๑๐๐,๐๐๐	ขนาดพื้นที่ดำเนินการ ขุดลอก	ระบายน้ำที่ท่วมขัง	กองช่าง
๗๖	ขุดลอกคูระบายน้ำบ้านโคกชั้น หมู่ที่ ๒	เพื่อระบายน้ำ	ขุดลอกคูระบายน้ำปากกว้าง ๑.๐ เมตร ลึก ๐.๗๐ เมตร ยาว ๑,๐๐๐ เมตร	๑๐๐,๐๐๐	๑๐๐,๐๐๐	๑๐๐,๐๐๐	๑๐๐,๐๐๐	๑๐๐,๐๐๐	ขนาดพื้นที่ดำเนินการ ขุดลอก	ระบายน้ำที่ท่วมขัง	กองช่าง
๗๗	ขุดลอกเหมืองทุ่งบ้านเขวน หมู่ที่ ๒	เพื่อระบายน้ำ	ขุดลอกเหมือง บนกว้าง ๒ เมตร ลึก ๑ เมตร ท้องกว้าง ๑ เมตร ยาว ๕๐๐ เมตร	๓๐,๐๐๐	๓๐,๐๐๐	๓๐,๐๐๐	๓๐,๐๐๐	๓๐,๐๐๐	พื้นที่ดำเนินการ ขุดลอก	ระบายน้ำที่ท่วมขัง	กองช่าง
๗๘	ก่อสร้างถังประปา หมู่ที่ ๒	เพื่อให้ประชาชนมีน้ำใช้	ก่อสร้างห้องถังประปาตามแบบแปลนเทศบาลตำบลท่าประจະ	๖๐๐,๐๐๐	๖๐๐,๐๐๐	๖๐๐,๐๐๐	๖๐๐,๐๐๐	๖๐๐,๐๐๐	ถึงประปา จำนวน ๑ แห่ง	ประชาชนมีน้ำใช้อุปโภค บริโภค	กองช่าง
๗๙	ขุดลอกเหมืองส่งน้ำ สายดอมนะบวง หมู่ที่ ๒	เพื่อระบายน้ำ	ขุดลอกเหมือง กว้าง ๑.๕ เมตร ลึก ๑ เมตร ยาว ๒,๐๐๐ เมตร	๑๕๐,๐๐๐	๑๕๐,๐๐๐	๑๕๐,๐๐๐	๑๕๐,๐๐๐	๑๕๐,๐๐๐	พื้นที่ดำเนินการ ขุดลอก	ระบายน้ำที่ท่วมขัง	กองช่าง
๘๐	เจาะบ่อบาดาล ขนาด ๖ นิ้ว หมู่ที่ ๒	เพื่อให้ประชาชนมีน้ำใช้	เจาะบ่อบาดาล ขนาด ๖ นิ้ว	๓๐๐,๐๐๐	๓๐๐,๐๐๐	๓๐๐,๐๐๐	๓๐๐,๐๐๐	๓๐๐,๐๐๐	บ่อบาดาล จำนวน ๑ แห่ง	ประชาชนมีน้ำใช้อุปโภค บริโภค	กองช่าง
๘๑	ก่อสร้างหลังคาคลุมพื้นที่จัดกิจกรรมเทศบาลตำบลท่าประจະ หมู่ที่ ๒	เพื่อใช้กิจกรรมการของเทศบาลตำบลท่าประจະ	ก่อสร้างหลังคาคลุมพื้นที่จัดกิจกรรมเทศบาลตำบลท่าประจະ ยาว ๔๐ เมตร	๑,๐๐๐,๐๐๐	๑,๐๐๐,๐๐๐	๑,๐๐๐,๐๐๐	๑,๐๐๐,๐๐๐	๑,๐๐๐,๐๐๐	หลังคาโครงเหล็ก จำนวน ๑ โครง	เทศบาลมีสถานที่ในการจัดกิจกรรม	กองช่าง

ที่	โครงการ	วัตถุประสงค์	เป้าหมาย (ผลผลิตของโครงการ)	งบประมาณ					ตัวชี้วัด (KPI)	ผลที่คาดว่าจะได้รับ	หน่วยงาน ที่รับผิดชอบ
				๒๕๖๖ (บาท)	๒๕๖๗ (บาท)	๒๕๖๘ (บาท)	๒๕๖๙ (บาท)	๒๕๗๐ (บาท)			
๘๒	ติดตั้งไฟฟ้าส่องสว่างพลังงานแสงอาทิตย์ หมู่ที่ ๒	เพื่อให้แสงสว่างและความปลอดภัยให้กับประชาชน	ติดตั้งไฟฟ้าพลังแสงอาทิตย์ จำนวน ๑๐ ต้น	๔๙๙,๐๐๐	๔๙๙,๐๐๐	๔๙๙,๐๐๐	๔๙๙,๐๐๐	๔๙๙,๐๐๐	จำนวนจุดไฟฟ้าพลังงานแสงอาทิตย์	กองช่าง	
๘๓	ปรับปรุงถนนสายต้นประจู่ - โคกซัน หมู่ที่ ๒	เพื่อให้การคมนาคมสะดวก	ปรับปรุงถนนหินคลุก ระยะทาง ๖๐๐ เมตร	๕๐๐,๐๐๐	๕๐๐,๐๐๐	๕๐๐,๐๐๐	๕๐๐,๐๐๐	๕๐๐,๐๐๐	พื้นที่ เนิมนการปรับปรุง	กองช่าง	
๘๔	ปรับปรุงระบบประปา หมู่ที่ ๒	เพื่อให้ประชาชนมีน้ำใช้ อุปโภค บริโภค	ปรับปรุงระบบประปา โดยวางท่อ HDPE ๑๐๐ PNB เส้นผ่านศูนย์กลาง ๑๐๐ มม.	๒,๕๐๐,๐๐๐	๒,๕๐๐,๐๐๐	๒,๕๐๐,๐๐๐	๒,๕๐๐,๐๐๐	๒,๕๐๐,๐๐๐	ระยะทางที่ ดำเนินการ	กองช่าง	

ที่	โครงการ	วัตถุประสงค์	เป้าหมาย (ผลผลิตของโครงการ)	งบประมาณ					ตัวชี้วัด (KPI)	ผลที่คาดว่าจะได้รับ	หน่วยงาน ที่รับผิดชอบ
				๒๕๖๖ (บาท)	๒๕๖๗ (บาท)	๒๕๖๘ (บาท)	๒๕๖๙ (บาท)	๒๕๗๐ (บาท)			
๘๕	ก่อสร้างถนน ค.ส.ล. สายวัดตะเคียนทอง หมู่ที่ ๓	เพื่อให้การคมนาคมสะดวก	ก่อสร้างถนน ค.ส.ล. ผิวจราจร กว้าง ๔ เมตร ยาว ๒๕๐ เมตร หน้า ๐.๑๕ เมตร ใต้ทางขึ้น คลุก กว้างข้างละ ๐.๕๐ เมตร หรือพื้นที่ผิวจราจรดำเนินการไม่น้อยกว่า ๙๖๙ ตารางเมตร	๖๕๐,๐๐๐	๖๕๐,๐๐๐	๖๕๐,๐๐๐	๖๕๐,๐๐๐	๖๕๐,๐๐๐	ระยะทางถนน ที่ก่อสร้าง	ประชาชนได้รับความ สะดวก รวดเร็ว ปลดภัยไม่การ คมนาคม	กองช่าง
๘๖	ปรับปรุงถนนสายวัดตะเคียนทอง หมู่ที่ ๓	เพื่อให้การคมนาคมสะดวก	เสริมผิวจราจรแอสฟัลติกส์ คอนกรีต กว้าง ๔ เมตร ยาว ๑,๔๓๐ เมตร	๒,๓๐๐,๐๐๐	๒,๓๐๐,๐๐๐	๒,๓๐๐,๐๐๐	๒,๓๐๐,๐๐๐	๒,๓๐๐,๐๐๐	ระยะทางถนน ที่ปรับปรุง	ประชาชนมีถนนใช้ สู้จรไปมาได้สะดวก	กองช่าง
๘๗	ก่อสร้างถนน ค.ส.ล. สายมียาขาว หมู่ที่ ๓	เพื่อให้การคมนาคมสะดวก	ก่อสร้างถนน ค.ส.ล. กว้าง ๓.๕ เมตร ยาว ๓๕๐ เมตร หน้า ๐.๑๕ เมตร พร้อมไหล่ทาง กว้างข้างละ ๐.๒๕ เมตร	๑,๕๕๐,๐๐๐	๑,๕๕๐,๐๐๐	๑,๕๕๐,๐๐๐	๑,๕๕๐,๐๐๐	๑,๕๕๐,๐๐๐	ระยะทางถนน ที่ก่อสร้าง	ประชาชนมีถนนใช้ สู้จรไปมาได้สะดวก	กองช่าง
๘๘	ก่อสร้างถนน ค.ส.ล. สายบ้านนายนประมวล หมู่ที่ ๓	เพื่อให้การคมนาคมสะดวก	ก่อสร้างถนน ค.ส.ล. กว้าง ๔ เมตร ยาว ๒๓๓ เมตร หน้า ๐.๑๕ เมตร ใต้ทางขึ้น คลุก กว้างข้างละ ๐.๕๐ เมตร หรือพื้นที่ผิวจราจรดำเนินการไม่น้อยกว่า ๑,๐๙๒ ตารางเมตร	๗๒๐,๐๐๐	๗๒๐,๐๐๐	๗๒๐,๐๐๐	๗๒๐,๐๐๐	๗๒๐,๐๐๐	ระยะทางถนน ที่ก่อสร้าง	ประชาชนมีถนนใช้ สู้จรไปมาได้สะดวก	กองช่าง
๘๙	ก่อสร้างถนน ค.ส.ล. สายไร่กลิ่นหอม หมู่ที่ ๓	เพื่อให้การคมนาคมสะดวก	ก่อสร้างถนน ค.ส.ล. กว้าง ๓.๕ เมตร ยาว ๖๘๐ เมตร หน้า ๐.๑๕ เมตร พร้อมไหล่ทาง กว้างข้างละ ๐.๕๐ เมตร	๑,๖๐๐,๐๐๐	๑,๖๐๐,๐๐๐	๑,๖๐๐,๐๐๐	๑,๖๐๐,๐๐๐	๑,๖๐๐,๐๐๐	ระยะทางถนน ที่ก่อสร้าง	ประชาชนมีถนนใช้ สู้จรไปมาได้สะดวก	กองช่าง



ที่	โครงการ	วัตถุประสงค์	เป้าหมาย (ผลผลิตของโครงการ)	งบประมาณ					ตัวชี้วัด (KPI)	ผลที่คาดว่าจะได้รับ	หน่วยงาน ที่รับผิดชอบ
				๒๕๖๖ (บาท)	๒๕๖๗ (บาท)	๒๕๖๘ (บาท)	๒๕๖๙ (บาท)	๒๕๗๐ (บาท)			
๙๐	ก่อสร้างถนน ค.ส.ล. - สายท่าประจะ - ห้วยไผ่ หมู่ที่ ๓	เพื่อให้การคมนาคมสะดวก	ก่อสร้างถนน ค.ส.ล. กว้าง ๔ เมตร ยาว ๗๒๕ เมตร หนา ๐.๑๕ เมตร หรือพื้นที่ผิวจราจร ดำเนินการไม่น้อยกว่า ๒,๙๐๐ ตารางเมตร	๑,๘๐๐,๐๐๐	๑,๘๐๐,๐๐๐	๑,๘๐๐,๐๐๐	๑,๘๐๐,๐๐๐	๑,๘๐๐,๐๐๐	ระยะทางถนน ที่ก่อสร้าง	ประชาชนมีถนนใช้ สัญจรไปมาได้สะดวก	หน่วยงาน หลัก กองช่าง
๙๑	โครงการก่อสร้างถนน ค.ส.ล. สายหนองหอย หมู่ที่ ๓	เพื่อให้การคมนาคมสะดวก	ก่อสร้างถนน ค.ส.ล. กว้าง ๔ เมตร ยาว ๗๐๐ เมตร หนา ๐.๑๕ เมตร พร้อมไหล่ทาง กว้างข้างละ ๐.๕๐ เมตร	๑,๘๒๐,๐๐๐	๑,๘๒๐,๐๐๐	๑,๘๒๐,๐๐๐	๑,๘๒๐,๐๐๐	๑,๘๒๐,๐๐๐	ระยะทางถนน ที่ก่อสร้าง	ประชาชนมีถนนใช้ สัญจรไปมาได้สะดวก	กองช่าง
๙๒	ก่อสร้างถนน ค.ส.ล. สายรวมใจพัฒนา หมู่ที่ ๓	เพื่อให้การคมนาคมสะดวก	ก่อสร้างถนน ค.ส.ล. กว้าง ๓.๕ เมตร ยาว ๓๐๐ เมตร หนา ๐.๑๕ เมตร พร้อมไหล่ทาง กว้างข้างละ ๐.๕๐ เมตร	๖๘๒,๕๐๐	๖๘๒,๕๐๐	๖๘๒,๕๐๐	๖๘๒,๕๐๐	๖๘๒,๕๐๐	ระยะทางถนน ที่ก่อสร้าง	ประชาชนมีถนนใช้ สัญจรไปมาได้สะดวก	กองช่าง
๙๓	ก่อสร้างถนน ค.ส.ล. สายบ้าน นางตลาด - ชลประทาน หมู่ที่ ๓	เพื่อให้การคมนาคมสะดวก	ก่อสร้างถนน ค.ส.ล. กว้าง ๔ เมตร ยาว ๒๐๐ เมตร หนา ๐.๑๕ เมตร พร้อมไหล่ทาง กว้างข้างละ ๐.๕๐ เมตร	๕๒๐,๐๐๐	๕๒๐,๐๐๐	๕๒๐,๐๐๐	๕๒๐,๐๐๐	๕๒๐,๐๐๐	ระยะทางถนน ที่ก่อสร้าง	ประชาชนมีถนนใช้ สัญจรไปมาได้สะดวก	กองช่าง
๙๔	บุกเบิกถนนสายบุญมี หมู่ที่ ๓	เพื่อให้การคมนาคมสะดวก	ใช้หินคลุกผิวจราจร กว้าง ๔ เมตร ยาว ๘๐๐ เมตร	๑,๒๘๐,๐๐๐	๑,๒๘๐,๐๐๐	๑,๒๘๐,๐๐๐	๑,๒๘๐,๐๐๐	๑,๒๘๐,๐๐๐	ระยะทางถนน ที่บุกเบิก	ประชาชนมีถนนใช้ สัญจรไปมาได้สะดวก	กองช่าง
๙๕	บุกเบิกถนนหินคลุก สายบ้านห้วยไผ่ - บ้านทุ่งตอ หมู่ที่ ๓	เพื่อให้การคมนาคมสะดวก	บุกเบิกถนนหินคลุก ผิวจราจร กว้าง ๔ เมตร ยาว ๘๐๐ เมตร หรือพื้นที่ก่อสร้างไม่น้อย กว่า ๓,๒๐๐ ตารางเมตร	๑,๑๒๐,๐๐๐	๑,๑๒๐,๐๐๐	๑,๑๒๐,๐๐๐	๑,๑๒๐,๐๐๐	๑,๑๒๐,๐๐๐	ระยะทางถนน ที่บุกเบิก	ประชาชนมีถนนใช้ สัญจรไปมาได้สะดวก	กองช่าง

ที่	โครงการ	วัตถุประสงค์	เป้าหมาย (ผลผลิตของโครงการ)	งบประมาณ						ตัวชี้วัด (KPI)	ผลที่คาดว่าจะได้รับ	หน่วยงาน ที่รับผิดชอบ หลัก
				๒๕๖๖ (บาท)	๒๕๖๗ (บาท)	๒๕๖๘ (บาท)	๒๕๖๙ (บาท)	๒๕๗๐ (บาท)				
๙๖	ปรับปรุงถนนสายชลประทาน สาย D๓ หมู่ที่ ๓	เพื่อให้การคมนาคมสะดวก	ใช้ดินลูกรังผิวจราจร กว้าง ๔ เมตร ยาว ๑,๐๐๐ เมตร	๒๐๐,๐๐๐	๒๐๐,๐๐๐	๒๐๐,๐๐๐	๒๐๐,๐๐๐	๒๐๐,๐๐๐	ระยะทางถนน ที่ปรับปรุง	ประชาชนมีถนนใช้ สัญจรไปมาได้สะดวก	กองช่าง	
๙๗	บุกเบิกถนนสายหนองหอย - ประตูน้ำ D๓ หมู่ที่ ๓	เพื่อให้การคมนาคมสะดวก	ใช้ดินลูกรังบุกเบิกผิวถนน กว้าง ๔ เมตร ยาว ๗๐๐ เมตร	๓๐๐,๐๐๐	๓๐๐,๐๐๐	๓๐๐,๐๐๐	๓๐๐,๐๐๐	๓๐๐,๐๐๐	ระยะทางถนน ที่ปรับปรุง	ประชาชนมีถนนใช้ สัญจรไปมาได้สะดวก	กองช่าง	
๙๘	บุกเบิกถนนสายชลประทานD ๓ บ้านท่าเรือ หมู่ ๓	เพื่อให้การคมนาคมสะดวก	ใช้ดินลูกรังบุกเบิกผิวถนน กว้าง ๔ เมตร ยาว ๗๐๐ เมตร	๓๐๐,๐๐๐	๓๐๐,๐๐๐	๓๐๐,๐๐๐	๓๐๐,๐๐๐	๓๐๐,๐๐๐	ระยะทางถนน ที่ปรับปรุง	ประชาชนมีถนนใช้ สัญจรไปมาได้สะดวก	กองช่าง	
๙๙	บุกเบิกถนนสายบ้านไร่- ชะอวดเมืองใหม่ หมู่ที่ ๓	เพื่อให้การคมนาคมสะดวก	ใช้ดินลูกรังบุกเบิกผิวถนน กว้าง ๔ เมตร ยาว ๘๐๐ เมตร	๕๐๐,๐๐๐	๕๐๐,๐๐๐	๕๐๐,๐๐๐	๕๐๐,๐๐๐	๕๐๐,๐๐๐	ระยะทางถนน ที่ปรับปรุง	ประชาชนมีถนนใช้ สัญจรไปมาได้สะดวก	กองช่าง	
๑๐๐	ก่อสร้างสะพานสาย ชลประทานสาย ๕ หมู่ที่ ๓	เพื่อให้การคมนาคมสะดวก	ตามแบบแปลนของเทศบาล ตำบลท่าประจักษ์	๕๐๐,๐๐๐	๕๐๐,๐๐๐	๕๐๐,๐๐๐	๕๐๐,๐๐๐	๕๐๐,๐๐๐	ขนาดสะพานที่ ก่อสร้าง	ประชาชนมีสะพานใช้ สัญจรไปมาได้สะดวก	กองช่าง	
๑๐๑	ขยายช่องทางสะพาน บ้านท่าเรือ หมู่ที่ ๓	เพื่อให้การคมนาคมสะดวก	ตามแบบแปลนของเทศบาล ตำบลท่าประจักษ์	๑,๐๐๐,๐๐๐	๑,๐๐๐,๐๐๐	๑,๐๐๐,๐๐๐	๑,๐๐๐,๐๐๐	๑,๐๐๐,๐๐๐	ขนาดสะพาน ที่ขยาย	ประชาชนมีถนนใช้ สัญจรไปมาได้สะดวก	กองช่าง	
๑๐๒	ก่อสร้างถนน ค.ส.ล. สายบ้านงคลาด - บ้านขมิ้น หมู่ที่ ๓	เพื่อให้การคมนาคมสะดวก	ก่อสร้างถนน ค.ส.ล. กว้าง ๔ เมตร ยาว ๑,๐๐๐ เมตร หนา ๐.๑๕ เมตร พร้อม ไหล่ทางกว้างข้างละ ๐.๕๐ เมตร	๕๐๐,๐๐๐	๕๐๐,๐๐๐	๕๐๐,๐๐๐	๕๐๐,๐๐๐	๕๐๐,๐๐๐	ระยะทางถนน ที่ก่อสร้าง	ประชาชนมีถนนใช้ สัญจรไปมาได้สะดวก	กองช่าง	
๑๐๓	ขุดลอกคลองชลประทาน D๕ หมู่ที่ ๓	เพื่อให้การคมนาคมสะดวก	ขุดลอกคลอง กว้าง ๓ เมตร ลึก ๒ เมตร ยาว ๔,๐๐๐ เมตร	๕๐๐,๐๐๐	๕๐๐,๐๐๐	๕๐๐,๐๐๐	๕๐๐,๐๐๐	๕๐๐,๐๐๐	พื้นที่ในการ ดำเนินการ ขุดลอก	ระบายน้ำที่ท่วมซึ่ง	กองช่าง	

ที่	โครงการ	วัตถุประสงค์	เป้าหมาย (ผลผลิตของโครงการ)	งบประมาณ					ตัวชี้วัด (KPI)	ผลที่คาดว่าจะได้รับ	หน่วยงาน ที่รับผิดชอบ
				๒๕๖๖ (บาท)	๒๕๖๗ (บาท)	๒๕๖๘ (บาท)	๒๕๖๙ (บาท)	๒๕๗๐ (บาท)			
๑๐๔	ก่อสร้างประตู เปิดปิดน้ำ บ้านห้วยไส หมู่ที่ ๓	เพื่อระบายน้ำ	ก่อสร้างประตูน้ำเปิด-ปิด กว้าง ๑.๕๐ เมตร สูง ๖ เมตร	๓๐๐,๐๐๐	๓๐๐,๐๐๐	๓๐๐,๐๐๐	๓๐๐,๐๐๐	๓๐๐,๐๐๐	ประตูเปิด-ปิดน้ำ จำนวน ๑ แห่ง	กองช่าง	
๑๐๕	ขุดลอกคลองบางเหือ หมู่ที่ ๓	เพื่อระบายน้ำ	ขุดลอกคลอง กว้าง ๕ เมตร ยาว ๕๐๐ เมตร	๑๕๐,๐๐๐	๑๕๐,๐๐๐	๑๕๐,๐๐๐	๑๕๐,๐๐๐	๑๕๐,๐๐๐	พื้นที่ในการ ขุดลอก	กองช่าง	
๑๐๖	ขยายเขตประปา หมู่ที่ ๓	เพื่อให้ประชาชนมีน้ำใช้ อุปโภค บริโภค	ขยายเขตประปาหมู่บ้าน ท่อ pvc ๒" ชั้น ๘.๕ ยาว ๒,๐๐๐ เมตร	๓๐๐,๐๐๐	๓๐๐,๐๐๐	๓๐๐,๐๐๐	๓๐๐,๐๐๐	๓๐๐,๐๐๐	ระยะทาง ในการขยาย เขตประปา	กองช่าง	
๑๐๗	ปรับปรุงระบบประปาหมู่บ้าน หมู่ที่ ๓	เพื่อให้ประชาชนมีน้ำใช้ อุปโภค บริโภค	ปรับปรุงระบบประปา หมู่บ้าน จำนวน ๑ ระบบ	๓๐๐,๐๐๐	๓๐๐,๐๐๐	๓๐๐,๐๐๐	๓๐๐,๐๐๐	๓๐๐,๐๐๐	พื้นที่ดำเนินการ ปรับปรุง	กองช่าง	
๑๐๘	ก่อสร้างท่อลอดเหลี่ยม ทุ่งหนองหมอบ - ทุ่งมะปราง หมู่ที่ ๓	เพื่อระบายน้ำ	ก่อสร้างท่อลอดเหลี่ยม ค.ส.ล.ท่อขนาด ๑.๕๐x๖.๐๐ เมตร ๑ ช่องทาง	๓๐๐,๐๐๐	๓๐๐,๐๐๐	๓๐๐,๐๐๐	๓๐๐,๐๐๐	๓๐๐,๐๐๐	ขนาดท่อ ลอดเหลี่ยม จำนวน ๑ แห่ง	กองช่าง	
๑๐๙	ก่อสร้างท่อลอดเหลี่ยมสวนเดิม พร้อมประตูเปิดปิดน้ำ หมู่ที่ ๓	เพื่อระบายน้ำ	ก่อสร้างท่อลอดเหลี่ยม ขนาดกว้าง ๑.๕๐ เมตร ยาว ๖ เมตร ๑ ช่องทาง	๓๐๐,๐๐๐	๓๐๐,๐๐๐	๓๐๐,๐๐๐	๓๐๐,๐๐๐	๓๐๐,๐๐๐	ขนาดท่อ ลอดเหลี่ยม จำนวน ๑ แห่ง พร้อมประตู เปิด-ปิดน้ำ	กองช่าง	
๑๑๐	ก่อสร้างรางระบายน้ำ ค.ส.ล. รูปตัววี เหมืองทุ่งไคเด หมู่ที่ ๓	เพื่อระบายน้ำ	ก่อสร้างรางระบายน้ำ ค.ส.ล. ขนาด กว้าง ๑ เมตร ยาว ๑.๕๐๐ เมตร	๒๐๐,๐๐๐	๒๐๐,๐๐๐	๒๐๐,๐๐๐	๒๐๐,๐๐๐	๒๐๐,๐๐๐	ขนาดราง ระบายน้ำ	กองช่าง	



ที่	โครงการ	วัตถุประสงค์	เป้าหมาย (ผลผลิตของโครงการ)	งบประมาณ					ตัวชี้วัด (KPI)	ผลที่คาดว่าจะได้รับ	หน่วยงาน ที่รับผิดชอบ
				๒๕๖๖ (บาท)	๒๕๖๗ (บาท)	๒๕๖๘ (บาท)	๒๕๖๙ (บาท)	๒๕๗๐ (บาท)			
๑๑๑	ก่อสร้างเหมืองได้แก่ หมู่ที่ ๓ - ตำบลท่าเสม็ด หมู่ที่ ๗	เพื่อระบายน้ำ	ก่อสร้างเหมืองได้แก่ ระยะทาง ๑๐๐ เมตร ตามแบบแปลนเทศบาล	๑๕๐,๐๐๐	๑๕๐,๐๐๐	๑๕๐,๐๐๐	๑๕๐,๐๐๐	๑๕๐,๐๐๐	เหมือง จำนวน ๑ แห่ง	กองช่าง หลัก	
๑๑๒	ขุดลอกห้วยบ้านหัวไธ หมู่ที่ ๓	เพื่อระบายน้ำ	ขุดลอกห้วย กว้าง ๕ เมตร ลึก ๑.๕ เมตร ยาว ๒,๐๐๐ เมตร	๓๐๐,๐๐๐	๓๐๐,๐๐๐	๓๐๐,๐๐๐	๓๐๐,๐๐๐	๓๐๐,๐๐๐	พื้นที่ในการ ดำเนินการ ขุดลอก	กองช่าง	
๑๑๓	ขุดลอกเหมืองวังชมพู หมู่ที่ ๓	เพื่อระบายน้ำ	ขุดลอกเหมืองกว้าง ๓ เมตร ลึก ๑.๕ เมตร ยาว ๑,๕๐๐ เมตร	๒๕๐,๐๐๐	๒๕๐,๐๐๐	๒๕๐,๐๐๐	๒๕๐,๐๐๐	๒๕๐,๐๐๐	พื้นที่ในการ ดำเนินการ ขุดลอก	กองช่าง	
๑๑๔	ขุดลอกเหมืองสวนพลู - คลอง ระบายน้ำ De๓ หมู่ที่ ๓	เพื่อระบายน้ำ	ขุดลอกเหมืองกว้าง ๒ เมตร ลึก ๑.๕ เมตร ยาว ๑,๕๐๐ เมตร	๒๐๐,๐๐๐	๒๐๐,๐๐๐	๒๐๐,๐๐๐	๒๐๐,๐๐๐	๒๐๐,๐๐๐	พื้นที่ในการ ดำเนินการ ขุดลอก	กองช่าง	
๑๑๕	ขุดลอกเหมืองหนองไม้แก่น - ทุ่งเกาะฉาง หมู่ที่ ๓	เพื่อระบายน้ำ	ขุดลอกเหมืองกว้าง ๓ เมตร ลึก ๑.๕ เมตร ยาว ๑,๐๐๐ เมตร	๓๐๐,๐๐๐	๓๐๐,๐๐๐	๓๐๐,๐๐๐	๓๐๐,๐๐๐	๓๐๐,๐๐๐	พื้นที่ในการ ดำเนินการ ขุดลอก	กองช่าง	
๑๑๖	ขุดลอกเหมืองระบายน้ำสายหนองจิก หมู่ที่ ๓	เพื่อระบายน้ำ	ขุดลอกเหมืองกว้าง ๒ เมตร ลึก ๑.๒ เมตร ยาว ๑,๕๐๐ เมตร	๒๐๐,๐๐๐	๒๐๐,๐๐๐	๒๐๐,๐๐๐	๒๐๐,๐๐๐	๒๐๐,๐๐๐	พื้นที่ในการ ดำเนินการ ขุดลอก	กองช่าง	
๑๑๗	โครงการขุดลอกเหมืองได้แก่ หมู่ที่ ๓	เพื่อระบายน้ำ	ขุดลอกเหมืองกว้าง ๑.๕ เมตร ลึก ๑ เมตร ยาว ๑,๕๐๐ เมตร	๒๐๐,๐๐๐	๒๐๐,๐๐๐	๒๐๐,๐๐๐	๒๐๐,๐๐๐	๒๐๐,๐๐๐	พื้นที่ในการ ดำเนินการ ขุดลอก	กองช่าง	

ที่	โครงการ	วัตถุประสงค์	เป้าหมาย (ผลผลิตของโครงการ)	งบประมาณ					ตัวชี้วัด (KPI)	ผลที่คาดว่าจะได้รับ	หน่วยงาน ที่รับผิดชอบ หลัก
				๒๕๖๖ (บาท)	๒๕๖๗ (บาท)	๒๕๖๘ (บาท)	๒๕๖๙ (บาท)	๒๕๗๐ (บาท)			
๑๑๘	เจาะบ่อบาดาล ขนาด ๖ นิ้ว หมู่ที่ ๓	เพื่อให้ประชาชนมีน้ำใช้ อุปโภค บริโภค	เจาะบ่อบาดาล ขนาด ๖ นิ้ว	๓๐๐,๐๐๐	๓๐๐,๐๐๐	๓๐๐,๐๐๐	๓๐๐,๐๐๐	๓๐๐,๐๐๐	บ่อบาดาล จำนวน ๑ แห่ง	ประชาชนมีน้ำใช้อุปโภค บริโภค	กองช่าง
๑๑๙	ซ่อมแซมประตูระบายน้ำสาย D๓ หมู่ที่ ๓	เพื่อระบายน้ำ	ตามรายการของเทศบาล ตำบลท่าประจักษ์	๕๐,๐๐๐	๕๐,๐๐๐	๕๐,๐๐๐	๕๐,๐๐๐	๕๐,๐๐๐	ประตูระบาย จำนวน ๑ บาน	ระบอบานที่ท่วมขัง	กองช่าง
๑๒๐	ก่อสร้างสถานีไฟฟ้า หมู่ที่ ๓	เพื่อประชาชนมีสถานที่ ออกกำลังกาย	สนนภิพตามแบบแปลน ที่เทศบาลตำบลท่าประจักษ์กำหนด	๓,๕๐๐,๐๐๐	๓,๕๐๐,๐๐๐	๓,๕๐๐,๐๐๐	๓,๕๐๐,๐๐๐	๓,๕๐๐,๐๐๐	สถานีไฟฟ้า ที่ก่อสร้าง จำนวน ๑ แห่ง	ประชาชนได้รับการ ส่งเสริมในการเล่นกีฬา	กองช่าง
๑๒๑	ปรับปรุงถนนแอสฟัลติกคอนกรีต สาย ๔๐๑๘๘ (ช่วงพื้นที่รอยต่อ ทต.ชะอวด) หมู่ที่ ๓	เพื่อให้การคมนาคมสะดวก	ปรับปรุงถนนแอสฟัลติก คอนกรีต สาย ๔๐๑๘๘ (ช่วงพื้นที่รอยต่อ ทต.ชะอวด) กว้าง ๒๕ เมตร ยาว ๘๒ เมตร	๑,๐๐๐,๐๐๐	๑,๐๐๐,๐๐๐	๑,๐๐๐,๐๐๐	๑,๐๐๐,๐๐๐	๑,๐๐๐,๐๐๐	ระยะทางถนน ที่ปรับปรุง	ประชาชนมีถนน ใช้สัญจรไปมาได้สะดวก	กองช่าง
๑๒๒	ติดตั้งไฟฟ้าส่องสว่างพลังงานแสง อาทิตย์ หมู่ที่ ๓	เพื่อให้แสงสว่างและความ ปลอดภัยให้กับประชาชน	ติดตั้งไฟฟ้าพลังแสงอาทิตย์ จำนวน ๑๐ ต้น	๔๙๙,๐๐๐	๔๙๙,๐๐๐	๔๙๙,๐๐๐	๔๙๙,๐๐๐	๔๙๙,๐๐๐	จำนวนไฟฟ้า ส่องสว่าง	ประชาชนมีไฟฟ้าใช้	กองช่าง
๑๒๓	ปรับปรุงระบบประปา หมู่ที่ ๓	เพื่อให้ประชาชนมีน้ำใช้ อุปโภค บริโภค	ปรับปรุงระบบประปา โดยวางท่อ HDPE ๑๐๐ PNB เส้นผ่านศูนย์กลาง ๑๑๐ มม.	๒,๕๐๐,๐๐๐	๒,๕๐๐,๐๐๐	๒,๕๐๐,๐๐๐	๒,๕๐๐,๐๐๐	๒,๕๐๐,๐๐๐	ระยะทางที่ ดำเนินการ	ประชาชนมีน้ำใช้อุปโภค บริโภค	กองช่าง
๑๒๔	เจาะบ่อบาดาล ขนาด ๖ นิ้ว หมู่ที่ ๓	เพื่อให้ประชาชนมีน้ำใช้ อุปโภค บริโภค	เจาะบ่อบาดาล ขนาด ๖ นิ้ว	๓๐๐,๐๐๐	๓๐๐,๐๐๐	๓๐๐,๐๐๐	๓๐๐,๐๐๐	๓๐๐,๐๐๐	บ่อบาดาล จำนวน ๑ แห่ง	ประชาชนมีน้ำใช้อุปโภค บริโภค	กองช่าง

ที่	โครงการ	วัตถุประสงค์	เป้าหมาย (ผลผลิตของโครงการ)	งบประมาณ					ตัวชี้วัด (KPI)	ผลที่คาดว่าจะได้รับ	หน่วยงาน ที่รับผิดชอบ
				๒๕๖๖ (บาท)	๒๕๖๗ (บาท)	๒๕๖๘ (บาท)	๒๕๖๙ (บาท)	๒๕๗๐ (บาท)			
๑๒๕	ก่อสร้างถนน ค.ส.ล. สายบ้านอ้าย หมู่ที่ ๔	เพื่อให้การคมนาคมสะดวก	ก่อสร้างถนน ค.ส.ล. กว้าง ๔ เมตร ยาว ๒๔๐ เมตร พร้อมไหล่ทาง กว้างข้างละ ๐.๕๐ เมตร	๖๒๔,๐๐๐	๖๒๔,๐๐๐	๖๒๔,๐๐๐	๖๒๔,๐๐๐	๖๒๔,๐๐๐	ระยะทางถนน ที่ก่อสร้าง	ประชาชนมีถนนใช้ สัญจรไปมาได้สะดวก	กองช่าง
๑๒๖	ก่อสร้างถนน ค.ส.ล. สายประตูทอง หมู่ที่ ๔	เพื่อให้การคมนาคมสะดวก	ก่อสร้างถนน ค.ส.ล. กว้าง ๔ เมตร ยาว ๓๗๐ เมตร พร้อมไหล่ทาง กว้างข้างละ ๐.๕๐ เมตร	๙๒๕,๐๐๐	๙๒๕,๐๐๐	๙๒๕,๐๐๐	๙๒๕,๐๐๐	๙๒๕,๐๐๐	ระยะทางถนน ที่ก่อสร้าง	ประชาชนมีถนนใช้ สัญจรไปมาได้สะดวก	กองช่าง
๑๒๗	ก่อสร้างถนน ค.ส.ล.สายซอยพิทักษ์ หมู่ที่ ๔	เพื่อให้การคมนาคมสะดวก	ก่อสร้างถนน ค.ส.ล.ผิวจราจร กว้าง ๔ เมตร ยาว ๓๒๐ เมตร พร้อมไหล่ทาง กว้าง ๐.๑๕ เมตร พื้นที่ทำนุ การไม่น้อยกว่า ๑๒๘๐ ตารางเมตร	๘๖๐,๐๐๐	๘๖๐,๐๐๐	๘๖๐,๐๐๐	๘๖๐,๐๐๐	๘๖๐,๐๐๐	ระยะทางถนน ที่ก่อสร้าง	ประชาชนมีถนนใช้ สัญจรไปมาได้สะดวก	กองช่าง
๑๒๘	ปรับปรุงถนนนายบุญไ้ หมู่ที่ ๔	เพื่อให้การคมนาคมสะดวก	ใช้หินคลุกผิวจราจร กว้าง ๓ เมตร ยาว ๑๓๐ เมตร หน้า ๐.๑๕ เมตร พร้อมไหล่ทาง กว้างข้างละ ๐.๕๐ เมตร	๓๒๕,๐๐๐	๓๒๕,๐๐๐	๓๒๕,๐๐๐	๒๒๕,๐๐๐	๓๒๕,๐๐๐	ระยะทางถนน ที่ก่อสร้าง	ประชาชนมีถนนใช้ สัญจรไปมาได้สะดวก	กองช่าง
๑๒๙	ก่อสร้างถนน ค.ส.ล. สายหนังกิ่ง หมู่ที่ ๔	เพื่อให้การคมนาคมสะดวก	ก่อสร้างถนน ค.ส.ล. กว้าง ๔ เมตร ยาว ๓๔๐ เมตร พร้อมไหล่ทาง กว้างข้างละ ๐.๕๐ เมตร	๘๕๐,๐๐๐	๘๕๐,๐๐๐	๘๕๐,๐๐๐	๘๕๐,๐๐๐	๘๕๐,๐๐๐	ระยะทางถนน ที่ก่อสร้าง	ประชาชนมีถนนใช้ สัญจรไปมาได้สะดวก	กองช่าง
๑๓๐	ก่อสร้างถนน ค.ส.ล.สายซอย นายบุญไ้ หมู่ที่ ๔	เพื่อให้การคมนาคมสะดวก	ก่อสร้างถนน ค.ส.ล. กว้าง ๔ เมตร ยาว ๑๓๐ เมตร พร้อมไหล่ทาง กว้าง ๐.๒๕ เมตร	๓๓๘,๐๐๐	๓๓๘,๐๐๐	๓๓๘,๐๐๐	๓๓๘,๐๐๐	๓๓๘,๐๐๐	ระยะทางถนน ที่ก่อสร้าง	ประชาชนมีถนนใช้ สัญจรไปมาได้สะดวก	กองช่าง



ที่	โครงการ	วัตถุประสงค์	เป้าหมาย (ผลผลิตของโครงการ)	งบประมาณ						ตัวชี้วัด (KPI)	ผลที่คาดว่าจะได้รับ	หน่วยงาน ที่รับผิดชอบ
				๒๕๖๖ (บาท)	๒๕๖๗ (บาท)	๒๕๖๘ (บาท)	๒๕๖๙ (บาท)	๒๕๗๐ (บาท)				
๑๓๑	ก่อสร้างถนน ค.ส.ล.สายประจักษ์ของ หมู่ที่ ๔	เพื่อให้การคมนาคมสะดวก	ก่อสร้างถนน ค.ส.ล. กว้าง ๔ เมตร ยาว ๓๙๐ เมตร พร้อมไหล่ทาง กว้าง ๐.๒๕ เมตร	๑,๐๑๔,๐๐๐	๑,๐๑๔,๐๐๐	๑,๐๑๔,๐๐๐	๑,๐๑๔,๐๐๐	๑,๐๑๔,๐๐๐	๑,๐๑๔,๐๐๐	ระยะทางถนน ที่ก่อสร้าง	ประชาชนมีถนนใช้ สัญจรไปมาได้สะดวก	กองช่าง
๑๓๒	ปรับปรุงถนน สายริมน้ำ - บ้านอ้าย หมู่ที่ ๔	เพื่อให้การคมนาคมสะดวก	ใช้หินคลุกผิวจราจร กว้าง ๔ เมตร ยาว ๗๐ เมตร ปริมาตร หินคลุก ๑๐๐ ลูกบาศก์เมตร	๑๑๒,๐๐๐	๑๑๒,๐๐๐	๑๑๒,๐๐๐	๑๑๒,๐๐๐	๑๑๒,๐๐๐	๑๑๒,๐๐๐	ระยะทางถนน ที่ดำเนินการ ปรับปรุง	ประชาชนมีถนนใช้ สัญจรไปมาได้สะดวก	กองช่าง
๑๓๓	ปรับปรุงถนน สายประจักษ์ของ หมู่ที่ ๔	เพื่อให้การคมนาคมสะดวก	ใช้หินคลุกผิวจราจร กว้าง ๔ เมตร ยาว ๓๙๐ เมตร ปริมาตร หินคลุก ๒๘๐ ลูกบาศก์เมตร	๒๒๔,๐๐๐	๒๒๔,๐๐๐	๒๒๔,๐๐๐	๒๒๔,๐๐๐	๒๒๔,๐๐๐	๒๒๔,๐๐๐	ระยะทางถนน ที่ดำเนินการ ปรับปรุง	ประชาชนมีถนนใช้ สัญจรไปมาได้สะดวก	กองช่าง
๑๓๔	ปรับปรุงถนนสายชลประทาน D ๔ ขาดลง หมู่ที่ ๔	เพื่อให้การคมนาคมสะดวก	ใช้หินคลุกผิวจราจร กว้าง ๔ เมตร ยาว ๘๐๐ เมตร ปริมาตรหินคลุก ๔๔๘ ลูกบาศก์เมตร	๑,๒๘๐,๐๐๐	๑,๒๘๐,๐๐๐	๑,๒๘๐,๐๐๐	๑,๒๘๐,๐๐๐	๑,๒๘๐,๐๐๐	๑,๒๘๐,๐๐๐	ระยะทางถนน ที่ดำเนินการ ปรับปรุง	ประชาชนมีถนนใช้ สัญจรไปมาได้สะดวก	กองช่าง
๑๓๕	ก่อสร้างถนน ค.ส.ล. สาย ไสลออก หมู่ที่ ๔	เพื่อให้การคมนาคมสะดวก	ก่อสร้างถนน ค.ส.ล. ขนาด ผิวจราจร กว้าง ๔ เมตร ยาว ๘๐๐ เมตร หนา ๐.๑๕ เมตร พร้อมไหล่ทางกว้าง ข้างละ ๐.๒๕ เมตร	๒,๐๘๐,๐๐๐	๒,๐๘๐,๐๐๐	๒,๐๘๐,๐๐๐	๒,๐๘๐,๐๐๐	๒,๐๘๐,๐๐๐	๒,๐๘๐,๐๐๐	ระยะทางที่ ดำเนินการ ก่อสร้าง	ประชาชนมีถนนใช้ สัญจรไปมาได้สะดวก	กองช่าง
๑๓๖	ก่อสร้างถนน ค.ส.ล. สาย บ้านอ้าย - ชลประทาน หมู่ที่ ๔ - หมู่ที่ ๒	เพื่อให้การคมนาคมสะดวก	ก่อสร้างถนน ค.ส.ล. ขนาด ผิวจราจรกว้าง ๔ เมตร ยาว ๓๘๐ เมตร หนา ๐.๑๕ เมตร พร้อมไหล่ทางกว้าง ข้างละ ๐.๕๐ เมตร	๙๘๘,๐๐๐	๙๘๘,๐๐๐	๙๘๘,๐๐๐	๙๘๘,๐๐๐	๙๘๘,๐๐๐	๙๘๘,๐๐๐	ระยะทางที่ ดำเนินการ ก่อสร้าง	ประชาชนมีถนนใช้ สัญจรไปมาได้สะดวก	กองช่าง

ที่	โครงการ	วัตถุประสงค์	เป้าหมาย (ผลผลิตของโครงการ)	งบประมาณ					ตัวชี้วัด (KPI)	ผลที่คาดว่าจะได้รับ	หน่วยงาน ที่รับผิดชอบ
				๒๕๖๖ (บาท)	๒๕๖๗ (บาท)	๒๕๖๘ (บาท)	๒๕๖๙ (บาท)	๒๕๗๐ (บาท)			
๑๓๗	บุกเบิกถนนสายเหมืองใหญ่ตึก หมู่ที่ ๔	เพื่อให้การคมนาคมสะดวก	ใช้ดินลูกรังผิวจราจร กว้าง ๔ เมตร ยาว ๓๐๐ เมตร ปริมาตรดินลูกรัง ๔๔๘ ลูกบาศก์เมตร	๔๒๐,๐๐๐	๔๒๐,๐๐๐	๔๒๐,๐๐๐	๕๒๐,๐๐๐	๕๒๐,๐๐๐	ระยะทางที่ดำเนินการปรับปรุง	ประชาชนมีถนนใช้สัญจรไปมาได้สะดวก	กองช่าง
๑๓๘	บุกเบิกถนนสายเหมืองโกล หมู่ที่ ๔	เพื่อให้การคมนาคมสะดวก	ใช้ดินลูกรังผิวจราจร กว้าง ๔ เมตร ยาว ๑,๐๐๐ เมตร	๘๐๐,๐๐๐	๘๐๐,๐๐๐	๘๐๐,๐๐๐	๘๐๐,๐๐๐	๘๐๐,๐๐๐	ระยะทางถนนที่ดำเนินการบุกเบิก	ประชาชนมีถนนใช้สัญจรไปมาได้สะดวก	กองช่าง
๑๓๙	บุกเบิกถนนสายบ้านนายโด หมู่ที่ ๔	เพื่อให้การคมนาคมสะดวก	ใช้ดินลูกรังผิวจราจร กว้าง ๔ เมตร ยาว ๑,๐๐๐ เมตร	๘๐๐,๐๐๐	๘๐๐,๐๐๐	๘๐๐,๐๐๐	๘๐๐,๐๐๐	๘๐๐,๐๐๐	ระยะทางถนนที่ดำเนินการบุกเบิก	ประชาชนมีถนนใช้สัญจรไปมาได้สะดวก	กองช่าง
๑๔๐	บุกเบิกถนนสายทุ่งชายตลิ่ง หมู่ที่ ๔	เพื่อให้การคมนาคมสะดวก	ใช้ดินลูกรังผิวจราจร กว้าง ๔ เมตร ยาว ๑,๐๐๐ เมตร	๘๐๐,๐๐๐	๘๐๐,๐๐๐	๘๐๐,๐๐๐	๘๐๐,๐๐๐	๘๐๐,๐๐๐	ระยะทางถนนที่ดำเนินการบุกเบิก	ประชาชนมีถนนใช้สัญจรไปมาได้สะดวก	กองช่าง
๑๔๑	บุกเบิกถนนสายเหมืองข่อย หมู่ที่ ๔	เพื่อให้การคมนาคมสะดวก	ใช้ดินลูกรังผิวจราจร กว้าง ๔ เมตร ยาว ๑,๐๐๐ เมตร	๘๐๐,๐๐๐	๘๐๐,๐๐๐	๘๐๐,๐๐๐	๘๐๐,๐๐๐	๘๐๐,๐๐๐	ระยะทางถนนที่ดำเนินการบุกเบิก	ประชาชนมีถนนใช้สัญจรไปมาได้สะดวก	กองช่าง
๑๔๒	ลาดคอนกรีตเสริมเหล็กเหมืองหน้ำถุ้ง หมู่ที่ ๔	เพื่อระบายน้ำ	เทลาดคอนกรีต กว้าง ๔ เมตร ยาว ๔๐๐ เมตร	๙๖๐,๐๐๐	๙๖๐,๐๐๐	๙๖๐,๐๐๐	๙๖๐,๐๐๐	๙๖๐,๐๐๐	พื้นที่ที่ดำเนินการลาดคอนกรีต	ระบายน้ำที่ท่วมขัง	กองช่าง
๑๔๓	ปรับปรุงสถานีจ่ายเชื้อสหภาพ หมู่ที่ ๔	เยาวชนและประชาชนใช้เป็นสถานที่สำหรับออกกำลังกาย	ปรับปรุงสนามกีฬาตามแบบของเทศบาล ขนาดกว้าง ๕๐ เมตร ยาว ๕๐ เมตร หนา ๐.๕๐ เมตร	๕๐๐,๐๐๐	๕๐๐,๐๐๐	๕๐๐,๐๐๐	๕๐๐,๐๐๐	๕๐๐,๐๐๐	พื้นที่ดำเนินการปรับปรุง	เยาวชนและประชาชนมีสถานที่สำหรับออกกำลังกาย	กองช่าง

ที่	โครงการ	วัตถุประสงค์	เป้าหมาย (ผลผลิตของโครงการ)	งบประมาณ						ตัวชี้วัด (KPI)	ผลที่คาดว่าจะได้รับ	หน่วยงาน ที่รับผิดชอบ หลัก
				๒๕๖๖ (บาท)	๒๕๖๗ (บาท)	๒๕๖๘ (บาท)	๒๕๖๙ (บาท)	๒๕๗๐ (บาท)				
๑๔๔	ปรับปรุงภูมิทัศน์สนามกีฬา บ้านห้วยแพะ หมู่ที่ ๔	เยาวชนและประชาชนมี สถานที่สำหรับออกกำลังกาย	ปรับปรุงสนามกีฬาตาม แบบของเทศบาล	๕๐๐,๐๐๐	๕๐๐,๐๐๐	๕๐๐,๐๐๐	๕๐๐,๐๐๐	๕๐๐,๐๐๐	พื้นที่ดำเนินการ ปรับปรุง	เยาวชนและประชาชนมี สถานที่สำหรับ ออกกำลังกาย	กองช่าง	
๑๔๕	ก่อสร้างลานกีฬาอเนกประสงค์ หมู่ที่ ๔	เยาวชนและประชาชนมีที่ สำหรับออกกำลังกาย	ก่อสร้างลานกีฬาอเนกประสงค์ ขนาด กว้าง ๕๒ เมตร ยาว ๕๒ เมตร	๒,๐๐๐,๐๐๐	๒,๐๐๐,๐๐๐	๒,๐๐๐,๐๐๐	๒,๐๐๐,๐๐๐	๒,๐๐๐,๐๐๐	ลานกีฬา จำนวน ๑ แห่ง	เยาวชนและประชาชนมี สถานที่สำหรับ ออกกำลังกาย	กองช่าง	
๑๔๖	เจาะบ่อบาดขนาด ๖ นิ้ว หมู่ที่ ๔	เพื่อให้ประชาชนมีน้ำใช้ อุปโภค บริโภค	เจาะบ่อบาดขนาด ๖ นิ้ว	๓๕๐,๐๐๐	๓๕๐,๐๐๐	๓๕๐,๐๐๐	๓๕๐,๐๐๐	๓๕๐,๐๐๐	บ่อบาด จำนวน ๑ แห่ง	ประชาชนมีน้ำใช้ อุปโภค บริโภค	กองช่าง	
๑๔๗	ขยายเขตประปา หมู่ที่ ๔	เพื่อให้ประชาชนมีน้ำใช้ อุปโภค บริโภค	ท่อ pvc ๒" ชั้น ๘.๕ ยาว ๒,๕๐๐ เมตร	๒๕๐,๐๐๐	๒๕๐,๐๐๐	๒๕๐,๐๐๐	๒๕๐,๐๐๐	๒๕๐,๐๐๐	พื้นที่ดำเนินการ ในการขยายเขต ประปา	ประชาชนมีน้ำใช้ อุปโภค บริโภค	กองช่าง	
๑๔๘	ก่อสร้างถังกลม สูดนมรุมหาร - บ้านอ้าย หมู่ที่ ๔	เพื่อระบายน้ำ	ท่อ ค.ส.ล. ขนาด ๑.๐x๑.๐ เมตร จำนวน ๑ ท่อน	๑๕๐,๐๐๐	๑๕๐,๐๐๐	๑๕๐,๐๐๐	๑๕๐,๐๐๐	๑๕๐,๐๐๐	ขนาดท่อกลม จำนวน ๑ ท่อน	ระบายน้ำที่ท่วมขัง	กองช่าง	
๑๔๙	ก่อสร้างทำนบกั้นน้ำบ้านอ้าย หมู่ที่ ๔	เพื่อให้อำนวยความสะดวก แก่ประชาชน	ก่อสร้างทำนบกั้นน้ำ ๔ เมตร ยาว ๖ เมตร	๓๐๐,๐๐๐	๓๐๐,๐๐๐	๓๐๐,๐๐๐	๓๐๐,๐๐๐	๓๐๐,๐๐๐	ขนาดทำนบกั้นน้ำ	ประชาชนมีความสะดวก ในการใช้ทำนบกั้นน้ำ	กองช่าง	
๑๕๐	ขุดลอกคูน้ำจากเหมืองหน้าถึง - ชลประทานสาย D๔ หมู่ที่ ๔	เพื่อระบายน้ำ	ขุดลอกคูน้ำปาก กว้าง ๒ เมตร ยาว ๑,๐๐๐ เมตร	๒๐๐,๐๐๐	๒๐๐,๐๐๐	๒๐๐,๐๐๐	๒๐๐,๐๐๐	๒๐๐,๐๐๐	พื้นที่ดำเนินการ ขุดลอก	เพื่อสะดวกในการ ระบายน้ำ	กองช่าง	



ที่	โครงการ	วัตถุประสงค์	เป้าหมาย (ผลผลิตของโครงการ)	งบประมาณ					ตัวชี้วัด (KPI)	ผลที่คาดว่าจะได้รับ	หน่วยงาน ที่รับผิดชอบ หลัก
				๒๕๖๖ (บาท)	๒๕๖๗ (บาท)	๒๕๖๘ (บาท)	๒๕๖๙ (บาท)	๒๕๗๐ (บาท)			
๑๔๑	ชุดออกหมอน้ำ สายหมอน้ำชนิด หมู่ที่ ๔	เพื่อระบายน้ำ	ชุดออกคูน้ำปากกว้าง ๒ เมตร ยาว ๑๐๐ เมตร	๒๐๐,๐๐๐	๒๐๐,๐๐๐	๒๐๐,๐๐๐	๒๐๐,๐๐๐	๒๐๐,๐๐๐	พื้นที่ดำเนินการ จุดออก	เพื่อสะดวกในการ ระบายน้ำ	กองช่าง
๑๔๒	ปรับปรุงเหมืองใส่ไก่ หมู่ที่ ๔	เพื่อระบายน้ำ	ชุดออกคูน้ำปากกว้าง ๑ งาน	๒๐๐,๐๐๐	๒๐๐,๐๐๐	๒๐๐,๐๐๐	๒๐๐,๐๐๐	๒๐๐,๐๐๐	เหมืองใส่ไก่ จำนวน ๑ แห่ง	เพื่อสะดวกในการ ระบายน้ำ	กองช่าง
๑๔๓	ปรับปรุงพายุฝน บ้านห้วยแดง หมู่ที่ ๔	เพื่อระบายน้ำ	ชุดออกคูน้ำปากกว้าง ๑ งาน	๓๐๐,๐๐๐	๓๐๐,๐๐๐	๓๐๐,๐๐๐	๓๐๐,๐๐๐	๓๐๐,๐๐๐	ฝายน้ำล้น จำนวน ๑ แห่ง	เพื่อสะดวกในการ ระบายน้ำ	กองช่าง
๑๔๔	ชุดออกคูระบายน้ำทุ่งหน้าวัด หมู่ที่ ๔	เพื่อระบายน้ำ	ชุดออกคูน้ำปากกว้าง ๑.๕ เมตร ลึก ๑ เมตร ยาว ๘๐๐ เมตร	๑๕๐,๐๐๐	๑๕๐,๐๐๐	๑๕๐,๐๐๐	๑๕๐,๐๐๐	๑๕๐,๐๐๐	พื้นที่ดำเนินการ จุดออก	เพื่อสะดวกในการ ระบายน้ำ	กองช่าง
๑๔๕	ก่อสร้างอาคารอเนกประสงค์ บ้านห้วยแดง หมู่ที่ ๔	ศูนย์ออกกำลังกาย กีฬาในร่ม	ก่อสร้างอาคารอเนกประสงค์	๖,๐๐๐,๐๐๐	๖,๐๐๐,๐๐๐	๖,๐๐๐,๐๐๐	๖,๐๐๐,๐๐๐	๖,๐๐๐,๐๐๐	อาคารอเนก ประสงค์ จำนวน ๑ หลัง	ประชาชนมีสถานที่ ในการออกกำลังกาย	กองช่าง
๑๔๖	ติดตั้งไฟฟ้าส่องสว่างพลังงานแสง อาทิตย์ หมู่ที่ ๔	เพื่อให้แสงสว่างและความ ปลอดภัยให้กับประชาชน	ติดตั้งไฟฟ้าพลังแสงอาทิตย์ จำนวน ๑๐ ต้น	๔๕๙,๐๐๐	๔๕๙,๐๐๐	๔๕๙,๐๐๐	๔๕๙,๐๐๐	๔๕๙,๐๐๐	จำนวนไฟฟ้า ที่ติดตั้ง	ประชาชนมีไฟฟ้าใช้	กองช่าง
๑๔๗	ปรับปรุงระบบประปา หมู่ที่ ๔	เพื่อให้ประชาชนมีน้ำใช้ อุปโภค บริโภค	ปรับปรุงระบบประปา โดยวางท่อ HDPE ๑๐๐ PNB เส้นผ่านศูนย์กลาง ๑๑๐ มม.	๒,๕๐๐,๐๐๐	๒,๕๐๐,๐๐๐	๒,๕๐๐,๐๐๐	๒,๕๐๐,๐๐๐	๒,๕๐๐,๐๐๐	ระยะทางที่ ดำเนินการ	ประชาชนมีน้ำอุปโภค บริโภค	กองช่าง

ที่	โครงการ	วัตถุประสงค์	เป้าหมาย (ผลผลิตของโครงการ)	งบประมาณ					ตัวชี้วัด (KPI)	ผลที่คาดว่าจะได้รับ	หน่วยงาน ที่รับผิดชอบ
				๒๕๖๖ (บาท)	๒๕๖๗ (บาท)	๒๕๖๘ (บาท)	๒๕๖๙ (บาท)	๒๕๗๐ (บาท)			
๑๕๕	ก่อสร้างถนน ค.ส.ล. สายศาลาปะ -หนองบ่อ หมู่ที่ ๕	เพื่อให้การคมนาคมสะดวก	ก่อสร้างถนน ค.ส.ล. กว้าง ๕ เมตร ยาว ๔๐๐ เมตร หนา ๐.๑๕ เมตร พร้อมไหล่ทาง กว้างข้างละ ๐.๕๐ เมตร	๑,๓๐๐,๐๐๐	๑,๓๐๐,๐๐๐	๑,๓๐๐,๐๐๐	๑,๓๐๐,๐๐๐	๑,๓๐๐,๐๐๐	ระยะทางถนน ที่ดำเนินการ ก่อสร้าง	ประชาชนมีถนนใช้ สัญจรไปมาได้สะดวก	กองช่าง
๑๕๙	ปรับปรุงสายชะอวด -ทุ่งไผ่ - หนองบ่อ หมู่ที่ ๕	เพื่อให้การคมนาคมสะดวก	ใช้หินคลุกผิวจราจร กว้าง ๓.๕ เมตร ยาว ๑,๓๐๐ เมตร หนา ๐.๑๕ เมตร พร้อมไหล่ทาง กว้างข้างละ ๐.๕๐ เมตร	๑,๕๒๐,๐๐๐	๑,๕๒๐,๐๐๐	๑,๕๒๐,๐๐๐	๑,๕๒๐,๐๐๐	๑,๕๒๐,๐๐๐	ระยะทางถนน ที่ดำเนินการ ก่อสร้าง	ประชาชนมีถนนใช้ สัญจรไปมาได้สะดวก	กองช่าง
๑๖๐	ก่อสร้างถนน ค.ส.ล. สาย บ้านนายตลาด หมู่ที่ ๕	เพื่อให้การคมนาคมสะดวก	ก่อสร้างถนน ค.ส.ล. กว้าง ๔ เมตร ยาว ๑๙๐ เมตร หนา ๐.๑๕ เมตร พร้อมไหล่ทาง กว้างข้างละ ๐.๕๐ เมตร	๔๗๕,๐๐๐	๔๗๕,๐๐๐	๔๗๕,๐๐๐	๔๗๕,๐๐๐	๔๗๕,๐๐๐	ระยะทางถนน ที่ดำเนินการ ก่อสร้าง	ประชาชนมีถนนใช้ สัญจรไปมาได้สะดวก	กองช่าง
๑๖๑	ก่อสร้างถนน ค.ส.ล. สาย หนองตรด - ดอนมะปราง หมู่ที่ ๕	เพื่อให้การคมนาคมสะดวก	ก่อสร้างถนน ค.ส.ล. กว้าง ๔ เมตร ยาว ๖๕๐ เมตร หนา ๐.๑๕ เมตร พร้อมไหล่ทางกว้าง ข้างละ ๐.๕๐ เมตร	๑,๖๙๐,๐๐๐	๑,๖๙๐,๐๐๐	๑,๖๙๐,๐๐๐	๑,๖๙๐,๐๐๐	๑,๖๙๐,๐๐๐	ระยะทางถนน ที่ดำเนินการ ก่อสร้าง	ประชาชนมีถนนใช้ สัญจรไปมาได้สะดวก	กองช่าง
๑๖๒	ก่อสร้างถนน ค.ส.ล. สายลำแบนเหนือ - หนองตรด หมู่ที่ ๕	เพื่อให้การคมนาคมสะดวก	ก่อสร้างถนน ค.ส.ล. หนา ผิวจราจรกว้าง ๔ เมตร ยาว ๕๐๐ เมตร หนา ๐.๑๕ เมตร พร้อมไหล่ทาง กว้าง ข้างละ ๐.๕๐ เมตร	๑,๒๐๐,๐๐๐	๑,๒๐๐,๐๐๐	๑,๒๐๐,๐๐๐	๑,๒๐๐,๐๐๐	๑,๒๐๐,๐๐๐	ระยะทางถนน ที่ดำเนินการ ก่อสร้าง	ประชาชนมีถนนใช้ สัญจรไปมาได้สะดวก	กองช่าง

ที่	โครงการ	วัตถุประสงค์	เป้าหมาย (ผลผลิตของโครงการ)	งบประมาณ					ตัวชี้วัด (KPI)	ผลที่คาดว่าจะได้รับ	หน่วยงาน ที่รับผิดชอบ หลัก
				๒๕๖๖ (บาท)	๒๕๖๗ (บาท)	๒๕๖๘ (บาท)	๒๕๖๙ (บาท)	๒๕๗๐ (บาท)			
๑๖๓	ก่อสร้างถนน ค.ส.ล. สายลำแบนเหนือ - เขาช้างเผ่า หมู่ ๕	เพื่อให้การคมนาคมสะดวก	ก่อสร้างถนน ค.ส.ล. ขนาด ผิวจราจรกว้าง ๔ เมตร ยาว ๕๐๐ เมตร ทน ๐.๑๕ เมตร พร้อมไหล่ทางกว้าง ข้างละ ๐.๕๐ เมตร	๑,๒๕๐,๐๐๐	๑,๒๕๐,๐๐๐	๑,๒๕๐,๐๐๐	๑,๒๕๐,๐๐๐	๑,๒๕๐,๐๐๐	ระยะทางถนน ที่ดำเนินการ ก่อสร้าง	ประชาชนมีถนนใช้ สัญจรไปมาได้สะดวก	กองช่าง
๑๖๔	ปรับปรุงถนนสายเหมืองบอน หมู่ที่ ๕	เพื่อให้การคมนาคมสะดวก	ใช้หินคลุกผิวจราจร กว้าง ๔ เมตร ยาว ๕๐๐ เมตร	๑๕๐,๐๐๐	๑๕๐,๐๐๐	๑๕๐,๐๐๐	๑๕๐,๐๐๐	๑๕๐,๐๐๐	ระยะทางถนน ที่ปรับปรุง	ประชาชนมีถนนใช้ สัญจรไปมาได้สะดวก	กองช่าง
๑๖๕	ปรับปรุงถนนสายไฟฟ้าแรงสูง หมู่ที่ ๕	เพื่อให้การคมนาคมสะดวก	ปรับปรุงถนน กว้าง ๓.๕ เมตร ยาว ๑,๒๐๐ เมตร	๒๐๐,๐๐๐	๒๐๐,๐๐๐	๒๐๐,๐๐๐	๒๐๐,๐๐๐	๒๐๐,๐๐๐	ระยะทางถนน ที่ปรับปรุง	ประชาชนมีถนนใช้ สัญจรไปมาได้สะดวก	กองช่าง
๑๖๖	ก่อสร้างสะพานข้ามคลอง ชลประทานสาย D๐๐ หมู่ที่ ๕	เพื่อให้การคมนาคมสะดวก	ก่อสร้างสะพาน ค.ส.ล. กว้าง ๔ เมตร ยาว ๖ เมตร	๑๕๐,๐๐๐	๑๕๐,๐๐๐	๑๕๐,๐๐๐	๑๕๐,๐๐๐	๑๕๐,๐๐๐	ขนาดสะพาน ที่ก่อสร้าง	ประชาชนมีสะพานใช้ สัญจรไปมาได้สะดวก	กองช่าง
๑๖๗	ก่อสร้างสะพาน ค.ส.ล.คลองเขื่อน หมู่ที่ ๕	เพื่อให้การคมนาคมสะดวก	ก่อสร้างสะพาน ค.ส.ล. กว้าง ๙ เมตร ยาว ๑๒ เมตร หรือพื้นที่ก่อสร้างไม่น้อยกว่า ๑๖๒ ตารางเมตร (ตามแบบที่เทศบาลกำหนด)	๒,๓๗๖,๐๐๐	๒,๓๗๖,๐๐๐	๒,๓๗๖,๐๐๐	๒,๓๗๖,๐๐๐	๒,๓๗๖,๐๐๐	ขนาดสะพาน ที่ก่อสร้าง	ประชาชนมีสะพานใช้ สัญจรไปมาได้สะดวก	กองช่าง
๑๖๘	เจาะบ่อบาดล ขนาด ๖ นิ้ว หมู่ที่ ๕	เพื่อให้ประชาชนมีน้ำใช้ อุปโภค บริโภค	เจาะบ่อบาดล ขนาด ๖ นิ้ว	๓๐๐,๐๐๐	๓๐๐,๐๐๐	๓๐๐,๐๐๐	๓๐๐,๐๐๐	๓๐๐,๐๐๐	บ่อบาดล จำนวน ๑ แห่ง	ประชาชนมีน้ำใช้อุปโภค บริโภค	กองช่าง
๑๖๙	ถนนพื้นที่ ๒ ไร่ หมู่ที่ ๕ โครงการ ผู้สูงอายุในตำบล หมู่ที่ ๕	เพื่อใช้เป็นพื้นที่ก่อสร้างโครงการ การผู้สูงอายุในตำบล	ถนนลูกรังยกระดับ จำนวน ๗,๐๐๐ ลูกบาศก์เมตร	๑,๘๐๐,๐๐๐	๑,๘๐๐,๐๐๐	๑,๘๐๐,๐๐๐	๑,๘๐๐,๐๐๐	๑,๘๐๐,๐๐๐	พื้นที่ดำเนินการ ถนน	ผู้สูงอายุได้รับความ สะดวก	กองช่าง



ที่	โครงการ	วัตถุประสงค์	เป้าหมาย (ผลผลิตของโครงการ)	งบประมาณ					ตัวชี้วัด (KPI)	ผลที่คาดว่าจะได้รับ	หน่วยงาน ที่รับผิดชอบ หลัก
				๒๕๖๖ (บาท)	๒๕๖๗ (บาท)	๒๕๖๘ (บาท)	๒๕๖๙ (บาท)	๒๕๗๐ (บาท)			
๑๓๐	ชุดออกตรวจสายไฟ หมู่ที่ ๕	เพื่อระบายน้ำ	ชุดออกปากกว้าง ๑๐ เมตร ลึก ๒ เมตร ยาว ๒,๐๐๐ เมตร	๕๐๐,๐๐๐	๕๐๐,๐๐๐	๕๐๐,๐๐๐	๕๐๐,๐๐๐	๕๐๐,๐๐๐	พื้นที่ดำเนินการ ชุดออก	เพื่อสะดวกในการ ระบายน้ำ	กองช่าง
๑๓๑	ชุดออกช่วยส่งไฟ หมู่ที่ ๕	เพื่อระบายน้ำ	ชุดออกช่วยปากกว้าง ๒ เมตร ลึก ๑.๒ เมตร ท้องกว้าง ๑ เมตร ยาว ๕๐๐ เมตร	๒๐๐,๐๐๐	๒๐๐,๐๐๐	๒๐๐,๐๐๐	๒๐๐,๐๐๐	๒๐๐,๐๐๐	พื้นที่ดำเนินการ ชุดออก	เพื่อสะดวกในการ ระบายน้ำ	กองช่าง
๑๓๒	ชุดออกเหมืองส่งน้ำ สายทุ่งบั้ง หมู่ที่ ๕	เพื่อระบายน้ำ	ชุดออกเหมืองปากกว้าง ๓ เมตร ลึก ๑.๒ เมตร ยาว ๑,๒๐๐ เมตร	๒๕๐,๐๐๐	๒๕๐,๐๐๐	๒๕๐,๐๐๐	๒๕๐,๐๐๐	๒๕๐,๐๐๐	พื้นที่ดำเนินการ ชุดออก	เพื่อสะดวกในการ ระบายน้ำ	กองช่าง
๑๓๓	ก่อสร้างฝายน้ำล้นสายชลประทาน บ้านบางเสียม จันทรง หมู่ที่ ๕	เพื่อใช้ระบายน้ำ	ตามแบบแปลนของเทศบาล ตำบลท่าประจักษ์	๕๐๐,๐๐๐	๕๐๐,๐๐๐	๕๐๐,๐๐๐	๕๐๐,๐๐๐	๕๐๐,๐๐๐	ฝายน้ำล้น จำนวน ๑ แห่ง	ประชาชนมีน้ำใช้อุปโภค บริโภค	กองช่าง
๑๓๔	ปรับปรุงระบบประปา หมู่ที่ ๕	เพื่อให้ประชาชนมีน้ำใช้	ขยายเขตประปา	๑,๐๐๐,๐๐๐	๑,๐๐๐,๐๐๐	๑,๐๐๐,๐๐๐	๑,๐๐๐,๐๐๐	๑,๐๐๐,๐๐๐	พื้นที่ดำเนินการ ขยายเขตประปา	ประชาชนมีน้ำใช้อุปโภค บริโภค	กองช่าง
๑๓๕	ซ่อมแซมเขื่อนกันน้ำ หลังก่อนมมะปราง หมู่ที่ ๕	เพื่อระบายน้ำ	จำนวน ๑ ระบบ	๑๐๐,๐๐๐	๑๐๐,๐๐๐	๑๐๐,๐๐๐	๑๐๐,๐๐๐	๑๐๐,๐๐๐	เขื่อนกันน้ำ จำนวน ๑ แห่ง	ระบายน้ำที่ท่วมขัง	กองช่าง

ที่	โครงการ	วัตถุประสงค์	เป้าหมาย (ผลผลิตของโครงการ)	งบประมาณ						ตัวชี้วัด (KPI)	ผลที่คาดว่าจะได้รับ	หน่วยงาน ที่รับผิดชอบ
				๒๕๖๖ (บาท)	๒๕๖๗ (บาท)	๒๕๖๘ (บาท)	๒๕๖๙ (บาท)	๒๕๗๐ (บาท)				
๑๓๖	ก่อสร้างถนนหินคลุกสายประจวบคีรีขันธ์ หมู่ที่ ๕	เพื่อให้การคมนาคมสะดวก	ถนนหินคลุกผิวจราจร กว้าง ๔ เมตร ยาว ๑,๐๐๐ เมตร ดินถมยกระดับบนหน้าเฉลี่ย ๐.๕๐ เมตร ผิวจราจร หน้าเฉลี่ย ๐.๐๕ เมตร	๔๙๖,๐๐๐	๔๙๖,๐๐๐	๔๙๖,๐๐๐	๔๙๖,๐๐๐	๔๙๖,๐๐๐	๔๙๖,๐๐๐	ระยะทางถนนที่ก่อสร้าง	ประชาชนมีถนนใช้สัญจรไปมาได้สะดวก	กองช่าง
๑๓๗	ติดตั้งไฟฟ้าส่องสว่างพลังงานแสงอาทิตย์ หมู่ที่ ๕	เพื่อให้การคมนาคมสะดวกปลอดภัยให้กับประชาชน	ติดตั้งไฟฟ้าพลังแสงอาทิตย์ จำนวน ๑๐ ต้น	๔๙๙,๐๐๐	๔๙๙,๐๐๐	๔๙๙,๐๐๐	๔๙๙,๐๐๐	๔๙๙,๐๐๐	๔๙๙,๐๐๐	จำนวนไฟฟ้าส่องสว่าง	ประชาชนมีไฟฟ้าใช้	กองช่าง
๑๓๘	ปรับปรุงระบบประปา หมู่ที่ ๕	เพื่อให้ประชาชนมีน้ำใช้อุปโภค บริโภค	ปรับปรุงระบบประปา โดยวางท่อ HDPE ๑๐๐ PNB เส้นผ่านศูนย์กลาง ๑๑๐ มม.	๒,๕๐๐,๐๐๐	๒,๕๐๐,๐๐๐	๒,๕๐๐,๐๐๐	๒,๕๐๐,๐๐๐	๒,๕๐๐,๐๐๐	๒,๕๐๐,๐๐๐	ระยะทางที่ดำเนินการ	ประชาชนมีน้ำใช้อุปโภค บริโภค	กองช่าง
๑๓๙	ก่อสร้างถนน ค.ส.ล. สายตอมะปราง - โคกเก หมู่ที่ ๖	เพื่อให้การคมนาคมสะดวก	ก่อสร้างถนน ค.ส.ล. กว้าง ๕ เมตร ยาว ๒,๕๐๐ เมตร ผิวจราจร หน้า ๐.๑๕ เมตร พร้อมไหล่ทาง กว้างข้างละ ๐.๒๕ เมตร	๑๓,๐๐๐,๐๐๐	๑๓,๐๐๐,๐๐๐	๑๓,๐๐๐,๐๐๐	๑๓,๐๐๐,๐๐๐	๑๓,๐๐๐,๐๐๐	๑๓,๐๐๐,๐๐๐	ระยะทางถนนที่ก่อสร้าง	ประชาชนมีถนนใช้สัญจรไปมาได้สะดวก	กองช่าง
๑๔๐	ปรับปรุงถนน สาย ขอบเหมืองซิง หมู่ที่ ๖	เพื่อให้การคมนาคมสะดวก	ใช้หินคลุกผิวจราจร กว้าง ๔ เมตร ยาว ๔๗๐ เมตร	๖๕๘,๐๐๐	๖๕๘,๐๐๐	๖๕๘,๐๐๐	๖๕๘,๐๐๐	๖๕๘,๐๐๐	๖๕๘,๐๐๐	ระยะทางถนนที่ปรับปรุง	ประชาชนมีถนนใช้สัญจรไปมาได้สะดวก	กองช่าง
๑๔๑	ก่อสร้างถนน ค.ส.ล. สายบ้านนายเทียบ - ดอนก่า หมู่ที่ ๖	เพื่อให้การคมนาคมสะดวก	ก่อสร้างถนน ค.ส.ล. กว้าง ๔ เมตร ยาว ๒๖๐ เมตร พร้อมไหล่ทาง กว้างข้างละ ๐.๒๕ เมตร	๖๗๖,๐๐๐	๖๗๖,๐๐๐	๖๗๖,๐๐๐	๖๗๖,๐๐๐	๖๗๖,๐๐๐	๖๗๖,๐๐๐	ระยะทางถนนที่ก่อสร้าง	ประชาชนมีถนนใช้สัญจรไปมาได้สะดวก	กองช่าง

ที่	โครงการ	วัตถุประสงค์	เป้าหมาย (ผลผลิตของโครงการ)	งบประมาณ					ตัวชี้วัด (KPI)	ผลที่คาดว่าจะได้รับ	หน่วยงาน ที่รับผิดชอบ หลัก
				๒๕๖๖ (บาท)	๒๕๖๗ (บาท)	๒๕๖๘ (บาท)	๒๕๖๙ (บาท)	๒๕๗๐ (บาท)			
๑๘๖	ก่อสร้างถนน ค.ส.ล.สายในทอน (โรงอัฐชัย) หมู่ที่ ๖	เพื่อให้การคมนาคมสะดวก	ก่อสร้างถนน ค.ส.ล. กว้าง ๔ เมตร ยาว ๕๐๐ เมตร หนา ๐.๑๕ เมตร โหล่ทาง หินคลุกกว้างเฉลี่ยข้างละ ๐.๕๐ เมตร หรือพื้นที่ผิวจราจร ดำเนินการไม่น้อยกว่า ๒,๐๐๐ ตารางเมตร	๑,๒๕๐,๐๐๐	๑,๒๕๐,๐๐๐	๑,๒๕๐,๐๐๐	๑,๒๕๐,๐๐๐	๑,๒๕๐,๐๐๐	ระยะทางถนน ที่ก่อสร้าง	ประชาชนมีถนนใช้ สัญจรไปมาได้สะดวก	กองช่าง
๑๘๓	ปรับปรุงถนนสายในทอน (โรงอัฐชัย) หมู่ที่ ๖	เพื่อให้การคมนาคมสะดวก	ใช้หินคลุกปูผิวจราจร กว้าง ๔ เมตร ยาว ๕๐๐ เมตร	๕๐๐,๐๐๐	๕๐๐,๐๐๐	๕๐๐,๐๐๐	๕๐๐,๐๐๐	๕๐๐,๐๐๐	ระยะทางถนนที่ ปรับปรุง	ประชาชนมีถนนใช้ สัญจรไปมาได้สะดวก	กองช่าง
๑๘๔	ปรับปรุงถนนสายบ้านทุ่งบ่อ หมู่ที่ ๖	เพื่อให้การคมนาคมสะดวก	ใช้หินคลุกปูผิวจราจร กว้าง ๔ เมตร ยาว ๙๖๐ เมตร	๕๐๐,๐๐๐	๕๐๐,๐๐๐	๕๐๐,๐๐๐	๕๐๐,๐๐๐	๕๐๐,๐๐๐	ระยะทางถนนที่ ปรับปรุง	ประชาชนมีถนนใช้ สัญจรไปมาได้สะดวก	กองช่าง
๑๘๕	ก่อสร้างถนน ค.ส.ล. สาย ดอนมะปรางใน - หลังวัดดอนมะปราง หมู่ที่ ๖	เพื่อให้การคมนาคมสะดวก	ก่อสร้างถนน ค.ส.ล. ขั้วหนึ่ง ๑ กว้าง ๕ เมตร ยาว ๓๓๐ เมตร หนา ๐.๑๕ เมตร ขั้วหนึ่ง ๒ กว้าง ๕ เมตร ยาว ๔๐๕ เมตร หนา ๐.๑๕ เมตร หรือพื้นที่ผิวจราจรดำเนินการ ไม่น้อยกว่า ๕,๖๗๕ ตารางเมตร	๓,๓๕๐,๐๐๐	๓,๓๕๐,๐๐๐	๓,๓๕๐,๐๐๐	๓,๓๕๐,๐๐๐	๓,๓๕๐,๐๐๐	ระยะทางถนนที่ ก่อสร้าง	ประชาชนมีถนนใช้ สัญจรไปมาได้สะดวก	กองช่าง
๑๘๖	ปรับปรุงถนนสายคลองเก็บ - โคกสะท้อน หมู่ที่ ๖	เพื่อให้การคมนาคมสะดวก	ปรับปรุงผิวจราจร ปูแอสฟัลต์ติกอนกรีต กว้าง ๔ เมตร ยาว ๒,๕๓๘ เมตร หนา ๐.๐๕ เมตร	๔,๑๖๔,๘๐๐	๔,๑๖๔,๘๐๐	๔,๑๖๔,๘๐๐	๔,๑๖๔,๘๐๐	๔,๑๖๔,๘๐๐	ระยะทางถนนที่ ดำเนินการ ปรับปรุง	ประชาชนมีถนนใช้ สัญจรไปมาได้สะดวก	กองช่าง



ที่	โครงการ	วัตถุประสงค์	เป้าหมาย (ผลผลิตของโครงการ)	งบประมาณ						ตัวชี้วัด (KPI)	ผลที่คาดว่าจะได้รับ	หน่วยงาน ที่รับผิดชอบ หลัก
				๒๕๖๖ (บาท)	๒๕๖๗ (บาท)	๒๕๖๘ (บาท)	๒๕๖๙ (บาท)	๒๕๗๐ (บาท)				
๑๘๗	ปรับปรุงถนนสายหลัก - คอมมูบะราง- หมู่ที่ ๖	เพื่อให้การคมนาคมสะดวก	ปรับปรุงผิวจราจร ปูแอสฟัลติกคอนกรีต กว้าง ๘ เมตร ยาว ๔,๗๕๕ เมตร หนา ๐.๐๕ เมตร	๑๕,๒๑๖,๐๐๐	๑๕,๒๑๖,๐๐๐	๑๕,๒๑๖,๐๐๐	๑๕,๒๑๖,๐๐๐	๑๕,๒๑๖,๐๐๐	๑๕,๒๑๖,๐๐๐	ระยะทางถนนที่ ดำเนินการ ปรับปรุง	ประชาชนมีถนนใช้ สัญจรไปมาได้สะดวก	กองช่าง
๑๘๘	บุกเบิกถนนหินคลุก สายคอมมูบะราง - ถนนระวางทุ่งมะ หมู่ที่ ๖	เพื่อให้การคมนาคมสะดวก	ถมหินคลุก ผิวจราจร กว้าง ๔ เมตร ยาว ๘๐๐ เมตร หรือพื้นที่ก่อสร้างไม่น้อยกว่า ๓,๒๐๐ ตารางเมตร	๑,๒๘๐,๐๐๐	๑,๒๘๐,๐๐๐	๑,๒๘๐,๐๐๐	๑,๒๘๐,๐๐๐	๑,๒๘๐,๐๐๐	๑,๒๘๐,๐๐๐	ระยะทางถนนที่ ดำเนินการ บุกเบิก	ประชาชนมีถนนใช้ สัญจรไปมาได้สะดวก	กองช่าง
๑๘๙	บุกเบิกถนนสายทางบุรี หมู่ที่ ๖	เพื่อให้การคมนาคมสะดวก	ใช้หินคลุกผิวจราจร กว้าง ๔ เมตร ยาว ๓๐๐ เมตร	๕๐๐,๐๐๐	๕๐๐,๐๐๐	๕๐๐,๐๐๐	๕๐๐,๐๐๐	๕๐๐,๐๐๐	๕๐๐,๐๐๐	ระยะทางถนน ที่ดำเนินการ บุกเบิก	ประชาชนมีถนนใช้ สัญจรไปมาได้สะดวก	กองช่าง
๑๙๐	ซ่อมแซมเขื่อนคลองใหญ่ หมู่ที่ ๖	เพื่อเก็บน้ำไว้ใช้	ซ่อมแซม ๑ งาน ตามแบบแปลนเทศบาล ตำบลท่าประจะ	๕๐๐,๐๐๐	๕๐๐,๐๐๐	๕๐๐,๐๐๐	๕๐๐,๐๐๐	๕๐๐,๐๐๐	๕๐๐,๐๐๐	เขื่อน จำนวน ๑ แห่ง	ประชาชนมีน้ำอุปโภค บริโภค	กองช่าง
๑๙๑	ก่อสร้างสะพาน ค.ส.ล. บ้านคันทันต -คอมมูบะรางใน หมู่ที่ ๖	เพื่อให้การคมนาคมสะดวก	ก่อสร้างสะพาน ค.ส.ล. ขนาดผิวจราจรกว้าง ๖ เมตร ยาว ๑๘ เมตร	๑,๘๐๐,๐๐๐	๑,๘๐๐,๐๐๐	๑,๘๐๐,๐๐๐	๑,๘๐๐,๐๐๐	๑,๘๐๐,๐๐๐	๑,๘๐๐,๐๐๐	ขนาดสะพาน ที่ดำเนินการ ก่อสร้าง	สัญจรไปมาได้สะดวก	กองช่าง
๑๙๒	ก่อสร้างสะพาน ค.ส.ล.หนองตัวร้าย หมู่ที่ ๖	เพื่อให้การคมนาคมสะดวก	ก่อสร้างสะพาน ค.ส.ล. ขนาด ผิวจราจรกว้าง ๖ เมตร ยาว ๑๒ เมตร	๑,๐๐๐,๐๐๐	๑,๐๐๐,๐๐๐	๑,๐๐๐,๐๐๐	๑,๐๐๐,๐๐๐	๑,๐๐๐,๐๐๐	๑,๐๐๐,๐๐๐	ขนาดสะพาน ที่ก่อสร้าง	สัญจรไปมาได้สะดวก	กองช่าง
๑๙๓	บุกเบิก สายทางกร หมู่ที่ ๖	เพื่อให้การคมนาคมสะดวก	ใช้หินคลุกผิวจราจร กว้าง ๔ เมตร ยาว ๑,๑๐๐ เมตร	๑,๐๐๐,๐๐๐	๑,๐๐๐,๐๐๐	๑,๐๐๐,๐๐๐	๑,๐๐๐,๐๐๐	๑,๐๐๐,๐๐๐	๑,๐๐๐,๐๐๐	ระยะทางถนน ที่บุกเบิก	ประชาชนมีถนนใช้ สัญจรไปมาได้สะดวก	กองช่าง

ที่	โครงการ	วัตถุประสงค์	เป้าหมาย (ผลผลิตของโครงการ)	งบประมาณ						ตัวชี้วัด (KPI)	ผลที่คาดว่าจะได้รับ	หน่วยงาน ที่รับผิดชอบ
				๒๕๖๖ (บาท)	๒๕๖๗ (บาท)	๒๕๖๘ (บาท)	๒๕๖๙ (บาท)	๒๕๗๐ (บาท)	รวม			
๑๙๔	ปรับปรุงถนนสายโคกทะ - คอนโงชา หมู่ที่ ๖	เพื่อให้การคมนาคมสะดวก	ใช้หินคลุกผิวจราจรกว้าง ๔ เมตร ยาว ๕๐๐ เมตร ดินลูกรังถม ผิวจราจร จำนวน ๖๐๐ ลบ.ม.	๙๐,๐๐๐	๙๐,๐๐๐	๙๐,๐๐๐	๙๐,๐๐๐	๙๐,๐๐๐	๙๐,๐๐๐	ระยะทางถนน ที่ปรับปรุง	ประชาชนมีถนนใช้ สัญจรไปมาได้สะดวก	กองช่าง หลัก
๑๙๕	บุกเบิก สายในพอน หมู่ที่ ๖	เพื่อให้การคมนาคมสะดวก	ใช้หินคลุกผิวจราจรกว้าง ๔ เมตร ยาว ๓๐๐ เมตร ดินลูกรังถม ผิวจราจร จำนวน ๑๖๘ ลบ.ม.	๗๕,๐๐๐	๗๕,๐๐๐	๗๕,๐๐๐	๗๕,๐๐๐	๗๕,๐๐๐	๗๕,๐๐๐	ระยะทางถนน ที่บุกเบิก	ประชาชนมีถนนใช้ สัญจรไปมาได้สะดวก	กองช่าง
๑๙๖	บุกเบิก สายดอนมะปรางใน - ชลประทานสาย ๑๐ หมู่ที่ ๖	เพื่อให้การคมนาคมสะดวก	ใช้หินคลุกผิวจราจรกว้าง ๔ เมตร ยาว ๕๐๐ เมตร ดินลูกรังถม ผิวจราจร จำนวน ๖๐๐ ลบ.ม.	๒๐๐,๐๐๐	๒๐๐,๐๐๐	๒๐๐,๐๐๐	๒๐๐,๐๐๐	๒๐๐,๐๐๐	๒๐๐,๐๐๐	ระยะทางถนน ที่บุกเบิก	ประชาชนมีถนนใช้ สัญจรไปมาได้สะดวก	กองช่าง
๑๙๗	บุกเบิก สายชลประทานสาย ๑๐ - ถนนสายโคกทะตอน หมู่ที่ ๖	เพื่อให้การคมนาคมสะดวก	ใช้หินคลุกผิวจราจรกว้าง ๔ เมตร ยาว ๖๐๐ เมตร	๒๕๐,๐๐๐	๒๕๐,๐๐๐	๒๕๐,๐๐๐	๒๕๐,๐๐๐	๒๕๐,๐๐๐	๒๕๐,๐๐๐	ระยะทางถนนที่ บุกเบิก	ประชาชนมีถนนใช้ สัญจรไปมาได้สะดวก	กองช่าง
๑๙๘	ปรับปรุงถนนสายหนองน้ำร้าย หมู่ที่ ๖	เพื่อให้การคมนาคมสะดวก	ใช้หินคลุกผิวจราจร กว้าง ๔ เมตร ยาว ๕๐๐ เมตร	๑๐๐,๐๐๐	๑๐๐,๐๐๐	๑๐๐,๐๐๐	๑๐๐,๐๐๐	๑๐๐,๐๐๐	๑๐๐,๐๐๐	ระยะทางถนนที่ บุกเบิก	ประชาชนมีถนนใช้ สัญจรไปมาได้สะดวก	กองช่าง
๑๙๙	ปรับปรุงถนนสายโคกหัวแรด หลังวัดดอนมะปรางใน หมู่ที่ ๖	เพื่อให้การคมนาคมสะดวก	ใช้หินคลุกผิวจราจร ผิวจราจรกว้าง ๔ เมตร ยาว ๕๐๐ เมตร ทน ๐.๑๕ เมตร	๗๐๐,๐๐๐	๗๐๐,๐๐๐	๗๐๐,๐๐๐	๗๐๐,๐๐๐	๗๐๐,๐๐๐	๗๐๐,๐๐๐	ระยะทางถนนที่ บุกเบิก	ประชาชนมีถนนใช้ สัญจรไปมาได้สะดวก	กองช่าง
๒๐๐	ปรับปรุงถนนสายทุ่งแม่แข้ง หมู่ที่ ๖	เพื่อให้การคมนาคมสะดวก	ใช้หินคลุกผิวจราจร กว้าง ๔ เมตร ยาว ๕๐๐ เมตร	๓๐๐,๐๐๐	๓๐๐,๐๐๐	๓๐๐,๐๐๐	๓๐๐,๐๐๐	๓๐๐,๐๐๐	๓๐๐,๐๐๐	ระยะทางถนนที่ ปรับปรุง	ประชาชนมีถนนใช้ สัญจรไปมาได้สะดวก	กองช่าง
๒๐๑	ก่อสร้างถนน ค.ส.ล. สามชัย - คลองกอย หมู่ที่ ๖	เพื่อให้การคมนาคมสะดวก	ก่อสร้างถนน ค.ส.ล. ขนาด ผิวจราจรกว้าง ๔ เมตร ยาว ๔๐๐ เมตร ทน ๐.๑๕ เมตร พร้อม ไหล่ทางกว้างข้างละ ๐.๕๐ เมตร	๘๐๐,๐๐๐	๘๐๐,๐๐๐	๘๐๐,๐๐๐	๘๐๐,๐๐๐	๘๐๐,๐๐๐	๘๐๐,๐๐๐	ระยะทางถนน ที่ดำเนินการ ก่อสร้าง	สัญจรไปมาได้สะดวก	กองช่าง



ที่	โครงการ	วัตถุประสงค์	เป้าหมาย (ผลิตภัณฑ์โครงการ)	งบประมาณ					ดัชนีชี้วัด (KPI)	ผลที่คาดว่าจะได้รับ	หน่วยงาน ที่รับผิดชอบ หลัก
				๒๕๖๖ (บาท)	๒๕๖๗ (บาท)	๒๕๖๘ (บาท)	๒๕๖๙ (บาท)	๒๕๗๐ (บาท)			
๒๐๒	ก่อสร้างถนน ค.ส.ล. สายเก็บ - ตอนก่า หมู่ที่ ๖	เพื่อให้การคมนาคมสะดวก	ก่อสร้างถนน ค.ส.ล. ขนาด ผิวจราจรกว้าง ๔ เมตร ยาว ๔๐๐ เมตร ทน ๐.๑๕ เมตร พร้อมไหล่ทางกว้างข้างละ ๐.๕๐ เมตร	๑,๐๔๐,๐๐๐	๑,๐๔๐,๐๐๐	๑,๐๔๐,๐๐๐	๑,๐๔๐,๐๐๐	๑,๐๔๐,๐๐๐	ระยะทางถนนที่ก่อสร้าง	ประชาชนมีถนนใช้สัญจรไปมาได้สะดวก	กองช่าง
๒๐๓	ก่อสร้างท่อระบายน้ำตามโอ้ชา หมู่ ๖	เพื่อระบายน้ำ	ก่อสร้างท่อระบายน้ำขนาด ๓๐๐x๓๐๐ มม.อก ขึ้น ๓ ท่อ ยาว ๑.๐x๑.๐ กม.อก ขึ้น ๓ จำนวน ๗ ท่อ	๓๐๐,๐๐๐	๓๐๐,๐๐๐	๓๐๐,๐๐๐	๓๐๐,๐๐๐	๓๐๐,๐๐๐	ท่อระบายน้ำ จำนวน ๗ ท่อ	ระบบน้ำที่ท่วมขัง	กองช่าง
๒๐๔	ปรับปรุงถนนสายขอบหม้อซึ่งาง - ขลประทานสาย ๑๐ หมู่ที่ ๖	เพื่อให้การคมนาคมสะดวก	ใช้หินคลุกผิวจราจร กว้าง ๔ เมตร ยาว ๘๐๐ เมตร	๒๐๐,๐๐๐	๒๐๐,๐๐๐	๒๐๐,๐๐๐	๒๐๐,๐๐๐	๒๐๐,๐๐๐	ระยะทางถนนที่ดำเนินการปรับปรุง	ประชาชนมีถนนใช้สัญจรไปมาได้สะดวก	กองช่าง
๒๐๕	ปรับปรุงถนนสายโคกสะทอน - คลองกอย หมู่ที่ ๖	เพื่อให้การคมนาคมสะดวก	ใช้หินคลุกผิวจราจร กว้าง ๔ เมตร ยาว ๑,๐๐๐ เมตร	๓๐๐,๐๐๐	๓๐๐,๐๐๐	๓๐๐,๐๐๐	๓๐๐,๐๐๐	๓๐๐,๐๐๐	ระยะทางถนนที่ดำเนินการปรับปรุง	ประชาชนมีถนนใช้สัญจรไปมาได้สะดวก	กองช่าง
๒๐๖	ปรับปรุงถนนสายในทอน - บ้านเก็บ หมู่ที่ ๖	เพื่อให้การคมนาคมสะดวก	ใช้หินคลุกผิวจราจร กว้าง ๔ เมตร ยาว ๓๐๐ เมตร	๓๐๐,๐๐๐	๓๐๐,๐๐๐	๓๐๐,๐๐๐	๓๐๐,๐๐๐	๓๐๐,๐๐๐	ระยะทางถนนที่ดำเนินการปรับปรุง	ประชาชนมีถนนใช้สัญจรไปมาได้สะดวก	กองช่าง
๒๐๗	ก่อสร้างหม้อส่งน้ำห้องพู่ - ดอนมะปราง หมู่ที่ ๖	เพื่อระบายน้ำ	ก่อสร้างท่อลอดตื้นเขิน ขนาด ๒.๑x๒.๑x๔.๐ เมตร จำนวน ๑ ตัว	๒๕๐,๐๐๐	๒๕๐,๐๐๐	๒๕๐,๐๐๐	๒๕๐,๐๐๐	๒๕๐,๐๐๐	หม้อส่งน้ำ จำนวน ๑ แห่ง	ระบบน้ำที่ท่วมขัง	กองช่าง
๒๐๘	ขุดลอกหม้อส่งน้ำห้องพู่ หมู่ที่ ๖	เพื่อระบายน้ำ	ขุดลอกหม้อส่งน้ำ กว้าง ๖ เมตร ลึก ๑ เมตร ยาว ๑,๓๐๐ เมตร	๘๐,๐๐๐	๘๐,๐๐๐	๘๐,๐๐๐	๘๐,๐๐๐	๘๐,๐๐๐	พื้นที่ดำเนินการขุดลอก	ระบบน้ำที่ท่วมขัง	กองช่าง



ที่	โครงการ	วัตถุประสงค์	เป้าหมาย (ผลผลิตของโครงการ)	งบประมาณ					ตัวชี้วัด (KPI)	ผลที่คาดว่าจะได้รับ	หน่วยงาน ที่รับผิดชอบ
				๒๕๖๖ (บาท)	๒๕๖๗ (บาท)	๒๕๖๘ (บาท)	๒๕๖๙ (บาท)	๒๕๗๐ (บาท)			
๒๐๙	ปรับปรุงถนนสายบ้านเกียบ - บ้านนายทวีศักดิ์ หมู่ที่ ๖	เพื่อให้การคมนาคมสะดวก	ใช้หินคลุกปูผิวจราจร กว้าง ๔ เมตร ยาว ๔๐๐ เมตร	๕๖๐,๐๐๐	๕๖๐,๐๐๐	๕๖๐,๐๐๐	๕๖๐,๐๐๐	๕๖๐,๐๐๐	ระยะทางถนน ที่ดำเนินการ ปรับปรุง	ประชาชนมีถนนใช้ สัญจรไปมาได้สะดวก	กองช่าง หลัก
๒๑๐	ปรับปรุงระบบประปา หมู่ที่ ๖	เพื่อให้ประชาชนมีน้ำใช้ อุปโภค บริโภค	ปรับปรุงระบบประปา ตามแบบแปลนของ เทศบาล	๑๐๐,๐๐๐	๑๐๐,๐๐๐	๑๐๐,๐๐๐	๑๐๐,๐๐๐	๑๐๐,๐๐๐	ระบบประปา จำนวน ๑ แห่ง	ประชาชนมีน้ำอุปโภค บริโภค	กองช่าง
๒๑๑	ขุดลอกถนน ซะฮวด - พงษ์ หมู่ที่ ๖	เพื่อให้การคมนาคมสะดวก	ขุดลอกถนน กว้าง ๔ เมตร ยาว ๒,๐๐๐ เมตร ลึก ๑.๒ เมตร	๑๕๐,๐๐๐	๑๕๐,๐๐๐	๑๕๐,๐๐๐	๑๕๐,๐๐๐	๑๕๐,๐๐๐	ระยะทางถนน ที่ดำเนินการ ขุดลอก	ประชาชนมีถนนใช้ สัญจรไปมาได้สะดวก	กองช่าง
๒๑๒	ขุดลอกเหมืองระบายน้ำทุ่งแฝก หมู่ที่ ๖	เพื่อระบายน้ำ	ขุดลอกเหมืองปากกว้าง ๓ เมตร ลึก ๑.๕ เมตร ยาว ๘๐๐ เมตร	๑๘๐,๐๐๐	๑๘๐,๐๐๐	๑๘๐,๐๐๐	๑๘๐,๐๐๐	๑๘๐,๐๐๐	พื้นที่ดำเนินการ ขุดลอก	เพื่อสะดวกในการ ระบายน้ำ	กองช่าง
๒๑๓	ขุดลอกคลอง กอ หมู่ที่ ๖	เพื่อระบายน้ำ	ขุดลอกคลอง ขนาด กว้าง ๑๐ เมตร ลึก ๑.๒๐ เมตร ยาว ๒,๐๐๐ เมตร	๑,๐๐๐,๐๐๐	๑,๐๐๐,๐๐๐	๑,๐๐๐,๐๐๐	๑,๐๐๐,๐๐๐	๑,๐๐๐,๐๐๐	พื้นที่ดำเนินการ ขุดลอก	เพื่อสะดวกในการ ระบายน้ำ	กองช่าง
๒๑๔	ปรับปรุงภูมิทัศน์สวนเกียบ หมู่ที่ ๖	เพื่อเป็นสถานที่ในการจัด กิจกรรมของหมู่บ้าน	ปรับปรุงภูมิทัศน์ตามแบบ แปลนของเทศบาล	๒๐๐,๐๐๐	๒๐๐,๐๐๐	๒๐๐,๐๐๐	๒๐๐,๐๐๐	๒๐๐,๐๐๐	พื้นที่ดำเนินการ ปรับปรุง	ประชาชนมีสถานที่ใน การจัดกิจกรรมของ หมู่บ้าน	กองช่าง
๒๑๕	ปรับปรุงถนนหินคลุกถนนสายทรง หมู่ที่ ๖	เพื่อให้การคมนาคมสะดวก	ถมหินคลุก ผิวจราจรกว้าง ๕ เมตร ยาว ๘๐๐ เมตร หนา ๐.๑๕ เมตร พื้นที่ก่อสร้างไม่น้อยกว่า ๔,๐๐๐ ตารางเมตร	๑,๖๐๐,๐๐๐	๑,๖๐๐,๐๐๐	๑,๖๐๐,๐๐๐	๑,๖๐๐,๐๐๐	๑,๖๐๐,๐๐๐	พื้นที่ดำเนินการ ปรับปรุง	ประชาชนมีถนนใช้ สัญจรไปมาได้สะดวก	กองช่าง

ที่	โครงการ	วัตถุประสงค์	เป้าหมาย (ผลผลิตของโครงการ)	งบประมาณ						ตัวชี้วัด (KPI)	ผลที่คาดว่าจะได้รับ	หน่วยงาน ที่รับผิดชอบ
				๒๕๖๖ (บาท)	๒๕๖๗ (บาท)	๒๕๖๘ (บาท)	๒๕๖๙ (บาท)	๒๕๗๐ (บาท)				
๒๑๖	ปรับปรุงภูมิทัศน์หารก หมู่ที่ ๖	เพื่อเป็นสถานที่ในการจัดกิจกรรมของหมู่บ้าน	ปรับปรุงภูมิทัศน์ตามแบบแปลนของเทศบาล	๒๐๐,๐๐๐	๒๐๐,๐๐๐	๒๐๐,๐๐๐	๒๐๐,๐๐๐	๒๐๐,๐๐๐	พื้นที่ดำเนินการปรับปรุง	ประชาชนมีสถานที่ในการจัดกิจกรรมของหมู่บ้าน	กองช่าง	
๒๑๗	ปรับปรุงภูมิทัศน์เสียดู หมู่ที่ ๖	เพื่อเป็นสถานที่ในการจัดกิจกรรมของหมู่บ้าน	ปรับปรุงภูมิทัศน์ตามแบบแปลนของเทศบาล	๕๐,๐๐๐	๕๐,๐๐๐	๕๐,๐๐๐	๕๐,๐๐๐	๕๐,๐๐๐	พื้นที่ดำเนินการปรับปรุง	ประชาชนมีสถานที่ในการจัดกิจกรรมของหมู่บ้าน	กองช่าง	
๒๑๘	เจาะบ่อบาดาล ขนาด ๖ นิ้ว	เพื่อให้ประชาชนมีน้ำใช้อุปโภค บริโภค	เจาะบ่อบาดาล ขนาด ๖ นิ้ว	๓๐๐,๐๐๐	๓๐๐,๐๐๐	๓๐๐,๐๐๐	๓๐๐,๐๐๐	๓๐๐,๐๐๐	บ่อบาดาล จำนวน ๑ แห่ง	ประชาชนมีน้ำในการอุปโภค บริโภค	กองช่าง	
๒๑๙	ก่อสร้างระบบน้ำสามแยกโคกเขา หมู่ที่ ๖	เพื่อระบบน้ำ	ก่อสร้างระบบน้ำ	๕๐๐,๐๐๐	๕๐๐,๐๐๐	๕๐๐,๐๐๐	๕๐๐,๐๐๐	๕๐๐,๐๐๐	ขนาดพื้นที่ก่อสร้างระบบน้ำ	ระบบน้ำ	กองช่าง	
๒๒๐	ก่อสร้างท่อลอดเหลี่ยม หน้าบ้านนายอภิเดช ไซยเดช หมู่ที่ ๖	เพื่อระบบน้ำ	ก่อสร้างระบบน้ำ ค.ส.ล.ขนาด ๒๓x๒๓x๔๐ เมตร จำนวน ๑ ตัว	๕๐๐,๐๐๐	๕๐๐,๐๐๐	๕๐๐,๐๐๐	๕๐๐,๐๐๐	๕๐๐,๐๐๐	ขนาดท่อเหลี่ยม จำนวน ๑ ตัว	ระบบน้ำ	กองช่าง	
๒๒๑	ติดตั้งไฟฟ้าส่องสว่างหลังงานเสาอากาศ หมู่ที่ ๖	เพื่อให้แสงสว่างและความปลอดภัยให้กับประชาชน	ติดตั้งไฟฟ้าส่องสว่างตามจำนวน ๑๐ ต้น	๔๙๙,๐๐๐	๔๙๙,๐๐๐	๔๙๙,๐๐๐	๔๙๙,๐๐๐	๔๙๙,๐๐๐	จำนวนเสาไฟฟ้าส่องสว่าง	ประชาชนมีไฟฟ้าใช้	กองช่าง	
๒๒๒	ปรับปรุงระบบประปาหมู่บ้าน หมู่ที่ ๖	เพื่อให้ประชาชนมีน้ำในการอุปโภคและบริโภค	ปรับปรุงระบบประปาหมู่บ้าน โดยวางท่อ HDPE ๓๐๐ PNB เส้นผ่านศูนย์กลาง ๑๑๐ มม. ระยะทาง ๓,๐๐๐ เมตร	๒,๕๐๐,๐๐๐	๒,๕๐๐,๐๐๐	๒,๕๐๐,๐๐๐	๒,๕๐๐,๐๐๐	๒,๕๐๐,๐๐๐	ระยะทางที่ดำเนินการปรับปรุงท่อ	ประชาชนมีน้ำเพื่อการอุปโภคบริโภค	กองช่าง	

ที่	โครงการ	วัตถุประสงค์	เป้าหมาย (ผลผลิตของโครงการ)	งบประมาณ					ตัวชี้วัด (KPI)	ผลที่คาดว่าจะได้รับ	หน่วยงาน รับผิดชอบ หลัก
				๒๕๖๖ (บาท)	๒๕๖๗ (บาท)	๒๕๖๘ (บาท)	๒๕๖๙ (บาท)	๒๕๗๐ (บาท)			
๒๒๓	จัดซื้อที่ดิน	เพื่อใช้ในการตั้งขยะ	เพื่อใช้ในการตั้งขยะจำนวน ๑ แปลง	๑,๐๐๐,๐๐๐.๐๐	๑,๐๐๐,๐๐๐.๐๐	๑,๐๐๐,๐๐๐	๑,๐๐๐,๐๐๐	๑,๐๐๐,๐๐๐	มีพื้นที่สำหรับ ตั้งขยะ	มีสถานที่รองรับ ในการตั้งขยะ เพิ่มขึ้น	



ที่	โครงการ	วัตถุประสงค์	เป้าหมาย (ผลผลิตของโครงการ)	งบประมาณ					ตัวชี้วัด (KPI)	ผลที่คาดว่าจะได้รับ	หน่วยงาน รับผิดชอบ หลัก
				๒๕๖๖ (บาท)	๒๕๖๗ (บาท)	๒๕๖๘ (บาท)	๒๕๖๙ (บาท)	๒๕๗๐ (บาท)			
๑	ก่อสร้างถนนหินคลุก สายห้วยโฮ สามัคคี หมู่ที่ ๓	เพื่อให้การคมนาคมสะดวก	ถมหินคลุก ขนาดกว้าง ๕ เมตร ยาว ๔๐๐ เมตร ทน ๐.๑๐ เมตร	๖๐๐,๐๐๐	๖๐๐,๐๐๐	๖๐๐,๐๐๐	๖๐๐,๐๐๐	๖๐๐,๐๐๐	พื้นที่ดำเนินการ การก่อสร้าง	ประชาชนมีถนน ใช้สัญจรไปมา ได้สะดวก	กองช่าง
๒	ก่อสร้างโรงจอดรถ	เพื่ออำนวยความสะดวก ให้แก่ประชาชนผู้รับบริการ	ก่อสร้างโรงจอดรถ กว้าง ๖ เมตร ยาว ๑๒ เมตร (ตามแบบแปลนที่เทศบาลกำหนด)	๑๗๕,๐๐๐	๑๗๕,๐๐๐	๑๗๕,๐๐๐	๑๗๕,๐๐๐	๑๗๕,๐๐๐	พื้นที่ดำเนินการ การก่อสร้าง	ประชาชนรับ ความสะดวก ในการรับบริการ	กองช่าง
๓	ปรับปรุงสำนักงานเทศบาล	เพื่ออำนวยความสะดวก ให้แก่ประชาชนผู้รับบริการ	ทาสีสำนักงาน ร้ว ติดตั้ง โคมไฟ	๒๕๘,๕๐๐	๒๕๘,๕๐๐	๒๕๘,๕๐๐	๒๕๘,๕๐๐	๒๕๘,๕๐๐	พื้นที่ดำเนินการ การปรับปรุง	ประชาชนรับ ความสะดวก ในการรับบริการ	กองช่าง
๔	ติดตั้งกันสาด	เพื่อป้องกันแสงแดด และน้ำฝนเข้าสู่อาคาร	ติดตั้งกันสาด กว้าง ๑.๓๐ เมตร ยาว ๓๑ เมตร (ตามแบบแปลนที่เทศบาลกำหนด)	๔๐,๑๐๐	๔๐,๑๐๐	๔๐,๑๐๐	๔๐,๑๐๐	๔๐,๑๐๐	พื้นที่ดำเนินการ ติดตั้งกันสาด	ประชาชนรับ ความสะดวก ในการรับบริการ	กองช่าง
๕	ส่งเสริมการดูแลสุขภาพ เที่ยวเชิงเกษตร หมู่ที่ ๑	ส่งเสริมการท่องเที่ยว	ปรับปรุงภูมิทัศน์ ทุ่งนาได้	๕,๐๐๐,๐๐๐	๕,๐๐๐,๐๐๐	๕,๐๐๐,๐๐๐	๕,๐๐๐,๐๐๐	๕,๐๐๐,๐๐๐	พื้นที่ดำเนินการ ปรับปรุง	กระตุ้นเศรษฐกิจ ชุมชน	กองช่าง
๖	ปรับปรุงภูมิทัศน์ฐานการ เรียนรู้เครือข่ายท่องเที่ยว เชิงเกษตร ตำบลท่าประจะ	ส่งเสริมการท่องเที่ยว ของชุมชน	ปรับปรุงภูมิทัศน์ (ตามแบบแปลนของเทศบาล)	๕,๐๐๐,๐๐๐	๕,๐๐๐,๐๐๐	๕,๐๐๐,๐๐๐	๕,๐๐๐,๐๐๐	๕,๐๐๐,๐๐๐	พื้นที่ดำเนินการ ปรับปรุง	กระตุ้นเศรษฐกิจ ชุมชน	กองช่าง
รวม	๒๒๓ โครงการ			๒๔๔๗,๘๕๓,๓๐๐	๒๔๔๗,๘๕๓,๓๐๐	๒๔๔๗,๘๕๓,๓๐๐	๒๔๔๗,๘๕๓,๓๐๐	๒๔๔๗,๘๕๓,๓๐๐			

รายละเอียดโครงการพัฒนา

แผนพัฒนาท้องถิ่น (พ.ศ.๒๕๖๖-๒๕๗๐)

เทศบาลตำบลท่าประจักษ์

- ก. ยุทธศาสตร์ชาติ ๒๐ ปี ยุทธศาสตร์ที่ ๒ ยุทธศาสตร์ชาติด้านความสามารภในการแข่งขัน
- ข. แผนพัฒนาเศรษฐกิจและสังคมแห่งชาติ ฉบับที่ ๑๓ หมวดที่ ๕ ไทยเป็นประตูการค้าการลงทุนและยุทธศาสตร์ทางโลจิสติกส์ที่สำคัญของภูมิภาค
- ค. Sustainable Development Goals : SDGs เป้าหมายที่ ๙ โครงสร้างพื้นฐานนวัตกรรมและอุตสาหกรรม
- ง. ยุทธศาสตร์จังหวัดนครราชสีมา ยุทธศาสตร์ที่ ๑ การบริหารจัดการเกษตรและอุตสาหกรรมสู่มาตรฐานครบวงจรและเป็นมิตรกับสิ่งแวดล้อม
- จ. ยุทธศาสตร์การพัฒนาขององค์กรปกครองส่วนท้องถิ่นในเขตจังหวัดนครราชสีมา ยุทธศาสตร์ที่ ๔ ยุทธศาสตร์การพัฒนาโครงสร้างพื้นฐาน
- ด. ยุทธศาสตร์ที่ ๑ ยุทธศาสตร์การพัฒนาด้านโครงสร้างพื้นฐาน
- ๑.๑ กลยุทธ์ การก่อสร้างและบำรุงรักษาถนนและสถาน

(๑) แผนงานเฉพาะและชุมชน

ที่	โครงการ	วัตถุประสงค์	เป้าหมาย (ผลผลิตของโครงการ)	งบประมาณ					ตัวชี้วัด (KPI)	ผลที่คาดว่าจะได้รับ	หน่วยงาน รับผิดชอบ
				๒๕๖๖ (บาท)	๒๕๖๗ (บาท)	๒๕๖๘ (บาท)	๒๕๖๙ (บาท)	๒๕๗๐ (บาท)			
๑	ขยายเขตประปาภูมิภาค หมู่ที่ ๑	เพื่อให้ประชาชนมีน้ำใช้ อุปโภค บริโภค	ขยายเขตประปา รายละเอียดตามแบบแปลน ของการประปาส่วนภูมิภาค	๑,๐๐๐,๐๐๐	๑,๐๐๐,๐๐๐	๑,๐๐๐,๐๐๐	๑,๐๐๐,๐๐๐	๑,๐๐๐,๐๐๐	ระบบประปา จำนวน ๑ แห่ง	ประชาชนมีน้ำอุปโภค บริโภค	กองช่าง
๒	ขยายเขตไฟฟ้า บ้านสีห์ - บ้านป่า หมู่ที่ ๑	เพื่อให้แสงสว่างและความ ปลอดภัยให้กับประชาชน	ขยายเขตไฟฟ้า ระยะทาง ๓,๐๐๐ เมตร	๖๐๐,๐๐๐	๖๐๐,๐๐๐	๖๐๐,๐๐๐	๖๐๐,๐๐๐	๖๐๐,๐๐๐	ระบบไฟฟ้า จำนวน ๑ ระบบ	ประชาชนมีไฟฟ้าใช้	กองช่าง
๓	ขยายเขตไฟฟ้า สายเหลืองบ้านบึงแก้ว หมู่ที่ ๑	เพื่อให้แสงสว่างและความ ปลอดภัยให้กับประชาชน	ขยายเขตไฟฟ้า ระยะทาง ๑,๕๐๐ เมตร	๓๐๔,๐๐๐	๓๐๔,๐๐๐	๓๐๔,๐๐๐	๓๐๔,๐๐๐	๓๐๔,๐๐๐	ระบบไฟฟ้า จำนวน ๑ ระบบ	ประชาชนมีไฟฟ้าใช้	กองช่าง
๔	ขยายเขตไฟฟ้า ประปา หมู่ที่ ๑	เพื่อให้ประชาชนในพื้นที่ หมู่ที่ ๑ ได้มีน้ำประปา ใช้อย่างทั่วถึงทุกครัวเรือน	ขยายเขตไฟฟ้า ประปาหมู่ที่ ๑ โดยอุดหนุนงบประมาณให้ การไฟฟ้าส่วนภูมิภาค อำเภอชะอวด ๑ ครั้ง	๖๒๗,๕๙๕	๖๒๗,๕๙๕	๖๒๗,๕๙๕	๖๒๗,๕๙๕	๖๒๗,๕๙๕	ระบบไฟฟ้า จำนวน ๑ ระบบ	ประชาชนในพื้นที่ ได้มีน้ำประปา ใช้อย่างทั่วถึง ทุกครัวเรือน	กองช่าง

ที่	โครงการ	วัตถุประสงค์	เป้าหมาย (ผลผลิตของโครงการ)	งบประมาณ						ตัวชี้วัด (KPI)	ผลที่คาดว่าจะได้รับ	หน่วยงาน รับผิดชอบ
				๒๕๖๖ (บาท)	๒๕๖๗ (บาท)	๒๕๖๘ (บาท)	๒๕๖๙ (บาท)	๒๕๗๐ (บาท)	รวม (บาท)			
๕	ติดตั้งไฟฟ้าพาดสายดับ สี่กั๊ก-ดอนมะปราง หมู่ที่ ๑	เพื่อให้แสงสว่างและความปลอดภัยให้กับประชาชน	ติดตั้งไฟฟ้าพาดสายดับ ระยะทาง ๓,๕๐๐ เมตร	๔๑๑,๖๐๐	๔๑๑,๖๐๐	๔๑๑,๖๐๐	๔๑๑,๖๐๐	๔๑๑,๖๐๐	๔๑๑,๖๐๐	พื้นที่ที่ดำเนินการ ก่อสร้าง	ประชาชนได้รับความปลอดภัย	กองช่าง
๖	ติดตั้งไฟฟ้าพาดสายดับครบระบบ สาย ๑๐ - ชลประทานสาย D๓ หมู่ที่ ๒	เพื่อให้แสงสว่างและความปลอดภัยให้กับประชาชน	ติดตั้งไฟฟ้าพาดสายดับ ความยาว ๘๐๐ เมตร	๑๘๐,๐๐๐	๑๘๐,๐๐๐	๑๘๐,๐๐๐	๑๘๐,๐๐๐	๑๘๐,๐๐๐	๑๘๐,๐๐๐	ระบบไฟฟ้า จำนวน ๑ ระบบ	ประชาชนได้รับความปลอดภัย	กองช่าง
๗	ติดตั้งไฟฟ้าพาดสายดับ ชะอวด - หอนงั่ว หมู่ที่ ๓	เพื่อให้แสงสว่างและความปลอดภัยให้กับประชาชน	ติดตั้งไฟฟ้าพาดสายดับ จำนวน ๑ ระบบ	๕๐๐,๐๐๐	๕๐๐,๐๐๐	๕๐๐,๐๐๐	๕๐๐,๐๐๐	๕๐๐,๐๐๐	๕๐๐,๐๐๐	ระบบไฟฟ้า จำนวน ๑ ระบบ	ประชาชนได้รับความปลอดภัย	กองช่าง
๘	ติดตั้งไฟฟ้าพาดสายดับ ชะอวด - ไม้เสียบ หมู่ที่ ๓	เพื่อให้แสงสว่างและความปลอดภัยให้กับประชาชน	ติดตั้งไฟฟ้าพาดสายดับ จำนวน ๑ ระบบ	๕๐๐,๐๐๐	๕๐๐,๐๐๐	๕๐๐,๐๐๐	๕๐๐,๐๐๐	๕๐๐,๐๐๐	๕๐๐,๐๐๐	ระบบไฟฟ้า จำนวน ๑ ระบบ	ประชาชนได้รับความปลอดภัย	กองช่าง
๙	ติดตั้งไฟฟ้าพาดสายดับ บางถั่ว - ท่าเรือ หมู่ที่ ๓	เพื่อให้แสงสว่างและความปลอดภัยให้กับประชาชน	ติดตั้งไฟฟ้าพาดสายดับ จำนวน ๑ ระบบ	๓๐๐,๐๐๐	๓๐๐,๐๐๐	๓๐๐,๐๐๐	๓๐๐,๐๐๐	๓๐๐,๐๐๐	๓๐๐,๐๐๐	ระบบไฟฟ้า จำนวน ๑ ระบบ	ประชาชนได้รับความปลอดภัย	กองช่าง
๑๐	ขยายเขตไฟฟ้า ชลประทานสาย ๔ หมู่ที่ ๔	เพื่อให้แสงสว่างและความปลอดภัยให้กับประชาชน	ขยายเขตไฟฟ้าตามแบบของการ การไฟฟ้าส่วนภูมิภาคอำเภอ ชะอวด จำนวน ๑ ระบบ	๕๐๐,๐๐๐	๕๐๐,๐๐๐	๕๐๐,๐๐๐	๕๐๐,๐๐๐	๕๐๐,๐๐๐	๕๐๐,๐๐๐	ระบบไฟฟ้า จำนวน ๑ ระบบ	ประชาชนได้รับความปลอดภัย	กองช่าง
๑๑	ติดตั้งไฟฟ้าพาดสายดับเขาถ้ำ หมู่ที่ ๕	เพื่อให้แสงสว่างและความปลอดภัยให้กับประชาชน	ติดตั้งไฟฟ้าพาดสายดับ ตามแบบแผนของการไฟฟ้าภูมิภาค อำเภอชะอวด	๒๔๙,๒๐๐	๒๔๙,๒๐๐	๒๔๙,๒๐๐	๒๔๙,๒๐๐	๒๔๙,๒๐๐	๒๔๙,๒๐๐	จำนวนไฟฟ้า ที่ติดตั้งส่องสว่าง	ประชาชนได้รับความปลอดภัย	กองช่าง
๑๒	ติดตั้งไฟฟ้าพาดสายดับ หลังวัดดอนมะปรางใน หมู่ที่ ๖	เพื่อให้แสงสว่างและความปลอดภัยให้กับประชาชน	ติดตั้งไฟฟ้าพาดสายดับ	๒๔๗,๘๐๐	๒๔๗,๘๐๐	๒๔๗,๘๐๐	๒๔๗,๘๐๐	๒๔๗,๘๐๐	๒๔๗,๘๐๐	ระบบไฟฟ้า จำนวน ๑ ระบบ	ประชาชนได้รับความปลอดภัย	กองช่าง



บัญชีครุภัณฑ์ วัสดุ  
สำหรับที่ไม่ได้ดำเนินการจัดทำเป็นโครงการพัฒนาท้องถิ่น  
แผนพัฒนาท้องถิ่น (พ.ศ.๒๕๖๖ - ๒๕๗๐)  
เทศบาลตำบลท่าประจะ  
ประเภทครุภัณฑ์

## ๑. ประเภทครุภัณฑ์สำนักงาน

๑.๑ กลยุทธ์เพิ่มประสิทธิภาพในการให้บริการแก่ประชาชน จัดหาเครื่องมือและเครื่องใช้ปรับปรุงสถานที่ปฏิบัติงานให้เหมาะสม  
(๑) แผนงานบริหารงานทั่วไป

ที่	ครุภัณฑ์	เป้าหมาย (ผลผลิตของครุภัณฑ์)	งบประมาณ					ผลที่คาดว่าจะได้รับ	หน่วยงานหลักรับผิดชอบ	
			๒๕๖๖ (บาท)	๒๕๖๗ (บาท)	๒๕๖๘ (บาท)	๒๕๖๙ (บาท)	๒๕๗๐ (บาท)			
๑	ครุภัณฑ์สำนักงาน	จัดซื้อโต๊ะทำงานชนิดเหล็ก ขนาด ๕ ฟุต (เป็นราคาท้องถิ่น เนื่องจากไม่ได้กำหนดไว้บัญชี มาตรฐานครุภัณฑ์) ราคา ตัวละ ๘,๕๐๐ บาท งบประมาณ พ.ศ.๒๕๖๖ : ๑ ตัว งบประมาณ พ.ศ.๒๕๖๗ : ๑ ตัว งบประมาณ พ.ศ.๒๕๖๘ : ๑ ตัว งบประมาณ พ.ศ.๒๕๖๙ : ๑ ตัว งบประมาณ พ.ศ.๒๕๗๐ : ๑ ตัว	๘,๕๐๐	๘,๕๐๐	๘,๕๐๐	๘,๕๐๐	๘,๕๐๐	๘,๕๐๐	เพื่อความสะดวก ในการปฏิบัติงาน	สำนักปลัด

๑. ประเภทครุภัณฑ์สำนักงาน

๑.๑ กลยุทธ์เพิ่มประสิทธิภาพในการให้บริการแก่ประชาชน จัดหาเครื่องมือและเครื่องใช้ปฏิบัติงานที่ปฏิบัติงานให้เหมาะสม

(๑) แผนงานบริหารงานทั่วไป

ที่	ครุภัณฑ์	เป้าหมาย (ผลผลิตของครุภัณฑ์)	งบประมาณ					ผลที่คาดว่าจะได้รับ	หน่วยงานหลักรับผิดชอบ
			๒๕๖๖ (บาท)	๒๕๖๗ (บาท)	๒๕๖๘ (บาท)	๒๕๖๙ (บาท)	๒๕๗๐ (บาท)		
๒	ครุภัณฑ์สำนักงาน	จัดซื้อเก้าอี้สำนักงาน แบบพนักพิง (เป็นราคาท้องถิ่น เนื่องจากไม่ได้กำหนดไว้ในบัญชี ราคามาตรฐานครุภัณฑ์) ราคาตัวละ ๒,๐๐๐ บาท งบประมาณ พ.ศ.๒๕๖๖ ๑ ตัว งบประมาณ พ.ศ.๒๕๖๗ ๑ ตัว งบประมาณ พ.ศ.๒๕๖๘ ๑ ตัว งบประมาณ พ.ศ.๒๕๖๙ ๑ ตัว งบประมาณ พ.ศ.๒๕๗๐ ๑ ตัว	๒,๐๐๐	๒,๐๐๐	๒,๐๐๐	๒,๐๐๐	๒,๐๐๐	เพิ่มประสิทธิภาพ ในการปฏิบัติงาน	สำนักปลัด
๓	ครุภัณฑ์สำนักงาน	จัดซื้อตู้เก็บเอกสารชนิดบานเลื่อน กระจก ขนาดกว้างไม่น้อยกว่า ๙๑๔ มม.สูงไม่น้อยกว่า ๑,๘๒๙ มม. ราคาตัวละ ๖,๕๐๐ บาท (เป็นราคาท้องถิ่น เนื่องจากไม่ได้กำหนด ไว้บัญชีมาตรฐานครุภัณฑ์) งบประมาณ พ.ศ.๒๕๖๖ ๒ หลัง งบประมาณ พ.ศ.๒๕๖๗ ๒ หลัง งบประมาณ พ.ศ.๒๕๖๘ ๒ หลัง งบประมาณ พ.ศ.๒๕๖๙ ๒ หลัง งบประมาณ พ.ศ.๒๕๗๐ ๒ หลัง	๘,๕๐๐	๘,๕๐๐	๘,๕๐๐	๘,๕๐๐	๘,๕๐๐	เพิ่มประสิทธิภาพ ในการปฏิบัติงาน	สำนักปลัด









๑. ประเภทครุภัณฑ์ไฟฟ้าและวิทยุ

๑.๑ กลยุทธ์เพิ่มประสิทธิภาพในการให้บริการแก่ประชาชน จัดทำเครื่องมือและเครื่องใช้ปรับปรุงสถานที่ปฏิบัติงานให้เหมาะสม

(๑) แผนงานรักษาความสงบภายใน

ที่	ครุภัณฑ์	เป้าหมาย (ผลผลิตของครุภัณฑ์)	งบประมาณ					ผลที่คาดว่าจะ จะได้รับ	หน่วยงานหลักรับผิดชอบ
			๒๕๖๖ (บาท)	๒๕๖๗ (บาท)	๒๕๖๘ (บาท)	๒๕๖๙ (บาท)	๒๕๗๐ (บาท)		
๑	ครุภัณฑ์ไฟฟ้าและวิทยุ	ติดตั้งกล้องวงจรปิด (CCTV) จำนวน ๑๗ ชุด พร้อมอุปกรณ์ติดตั้ง	๑,๐๐๐,๐๐๐	๑,๐๐๐,๐๐๐	๑,๐๐๐,๐๐๐	๑,๐๐๐,๐๐๐	๑,๐๐๐,๐๐๐	ป้องกันอาชญากรรม	สำนักปลัด
๒	ครุภัณฑ์ไฟฟ้าและวิทยุ	จัดซื้อเครื่องส่งวิทยุ ระบบ VHF/FM ชนิดมือถือ ๕ วัตต์ งบประมาณ พ.ศ.๒๕๖๖ จำนวน ๖ เครื่อง งบประมาณ พ.ศ.๒๕๖๗ จำนวน ๖ เครื่อง งบประมาณ พ.ศ.๒๕๖๘ จำนวน ๖ เครื่อง ราคาเครื่องละ ๑๒,๐๐๐บาท	๗๒,๐๐๐	๗๒,๐๐๐	๗๒,๐๐๐	๗๒,๐๐๐	-	เพิ่มประสิทธิภาพในการปฏิบัติงาน	สำนักปลัด
	รวม		๑,๐๗๒,๐๐๐	๑,๐๗๒,๐๐๐	๑,๐๗๒,๐๐๐	๑,๐๗๒,๐๐๐	๑,๐๐๐,๐๐๐		







๑. ประเภทครุภัณฑ์สำนักงาน

๑.๑ กลยุทธ์เพิ่มประสิทธิภาพในการให้บริการแก่ประชาชน จัดหาเครื่องมือและเครื่องใช้ปรับปรุงสถานที่ปฏิบัติงานให้เหมาะสม

(๑) แผนงานการศึกษา

ที่	ประเภท	เป้าหมาย(ผลผลิตของครุภัณฑ์)	งบประมาณ					ผลที่คาดว่าจะได้รับ	หน่วยงานหลักรับผิดชอบ
			๒๕๖๖ (บาท)	๒๕๖๗ (บาท)	๒๕๖๘ (บาท)	๒๕๖๙ (บาท)	๒๕๗๐ (บาท)		
๑	ครุภัณฑ์สำนักงาน	จัดซื้อโต๊ะทำงานชนิดเหล็ก ขนาด ๕ ฟุต (เป็นราคาท้องถิ่น เนื่องจากไม่ได้กำหนดไว้บัญชี มาตราฐานครุภัณฑ์) ราคา ตัวละ ๘,๕๐๐ บาท งบประมาณ พ.ศ.๒๕๖๖ ๑ ตัว งบประมาณ พ.ศ.๒๕๖๗ ๑ ตัว งบประมาณ พ.ศ.๒๕๖๘ ๑ ตัว	๘,๕๐๐	๘,๕๐๐	๘,๕๐๐	๘,๕๐๐	๘,๕๐๐	เพิ่มประสิทธิภาพในการทำงาน	สำนักปลัด
๒	ครุภัณฑ์สำนักงาน	จัดซื้อเก้าอี้สำนักงาน แบบพนักพิง (เป็นราคาท้องถิ่น เนื่องจากไม่ได้กำหนดไว้ในบัญชี มาตราฐานครุภัณฑ์) ราคาตัวละ ๒,๐๐๐ บาท งบประมาณ พ.ศ.๒๕๖๖ ๑ ตัว งบประมาณ พ.ศ.๒๕๖๗ ๑ ตัว งบประมาณ พ.ศ.๒๕๖๘ ๑ ตัว	๒,๐๐๐	๒,๐๐๐	๒,๐๐๐	๒,๐๐๐	๒,๐๐๐	เพิ่มประสิทธิภาพในการทำงาน	สำนักปลัด
๓	ครุภัณฑ์สำนักงาน	จัดซื้อโต๊ะนักเรียนอนุบาลไฟแฟ้มก้า ขนาด ๓๕*๕๐*๕๐ ซม. จัดซื้อเก้าอี้นักเรียนอนุบาลไฟแฟ้มก้า ขนาด ๒๕*๒๘*๕๔ ซม. จำนวน ๓๐ ชุด ชุดละ ๑,๑๐๐ บาท	๓๓,๐๐๐	๓๓,๐๐๐	-	-	-	เพิ่มประสิทธิภาพในการทำงาน	สำนักปลัด





๒. ประเภทครุภัณฑ์คอมพิวเตอร์

๒.๑ กลยุทธ์เพิ่มประสิทธิภาพในการให้บริการแก่ประชาชน จัดหาเครื่องมือและเครื่องใช้ปรับปรุงสถานที่ปฏิบัติงานให้เหมาะสม

(๑) แผนงานการศึกษา

ที่	ประเภท	เป้าหมาย(ผลผลิตของครุภัณฑ์)	งบประมาณ					ผลที่คาดว่าจะได้รับ	หน่วยงานหลักรับผิดชอบ
			๒๕๖๖ (บาท)	๒๕๖๗ (บาท)	๒๕๖๘ (บาท)	๒๕๖๙ (บาท)	๒๕๗๐ (บาท)		
๑	ครุภัณฑ์คอมพิวเตอร์	จัดซื้อเครื่องคอมพิวเตอร์โน้ตบุ๊ก สำหรับงานประมวลผล งบประมาณ พ.ศ.๒๕๖๖ ๑ เครื่อง งบประมาณ พ.ศ.๒๕๖๗ ๑ เครื่อง งบประมาณ พ.ศ.๒๕๖๘ ๑ เครื่อง ราคาเครื่องละ ๒๒,๐๐๐ บาท	๒๒,๐๐๐	๒๒,๐๐๐			-	เพิ่มประสิทธิภาพในการทำงาน	สำนักปลัด
๒	ครุภัณฑ์คอมพิวเตอร์	จัดซื้อเครื่องพิมพ์เลเซอร์หรือLED ขนาด Network แบบที่๑ (๒๘ หน้า/นาที) งบประมาณ พ.ศ.๒๕๖๖ ๑ เครื่อง งบประมาณ พ.ศ.๒๕๖๗ ๑ เครื่อง งบประมาณ พ.ศ.๒๕๖๘ ๑ เครื่อง ราคาเครื่องละ ๘,๙๐๐ บาท	๘,๙๐๐	๘,๙๐๐			-	เพิ่มประสิทธิภาพในการทำงาน	สำนักปลัด กองคลัง
<b>รวม</b>			๓๐,๙๐๐	๓๐,๙๐๐			๓๐,๙๐๐	-	





๒. ประเภทครุภัณฑ์ยานพาหนะและขนส่ง

๒.๑ กลยุทธ์เพิ่มประสิทธิภาพในการให้บริการแก่ประชาชน จัดหาเครื่องมือและเครื่องใช้ปรับปรุงสถานที่ปฏิบัติงานให้เหมาะสม

(๑) แผนงานอุตสาหกรรมและการโยธา

ที่	ประเภท	เป้าหมาย(ผลผลิตของครุภัณฑ์)	งบประมาณ					ผลที่คาดว่าจะได้รับ	หน่วยงานหลักรับผิดชอบ
			๒๕๖๖ (บาท)	๒๕๖๗ (บาท)	๒๕๖๘ (บาท)	๒๕๖๙ (บาท)	๒๕๗๐ (บาท)		
๑	ครุภัณฑ์ยานพาหนะและขนส่ง	เปลี่ยนถังขยะระบบรทขยะแบบอัตโนมัติพร้อมชุดถังขยะใหม่ ขนาดความจุของถังไม่น้อยกว่า ๑๐ ลบ.มพร้อมเปลี่ยนอุปกรณ์ที่ชำรุดสามารถใช้งานได้ตามปกติ หมายเลขทะเบียนรถ ๘๑-๗๐๕๖ นค	๕๐๐,๐๐๐	๕๐๐,๐๐๐	๕๐๐,๐๐๐	๕๐๐,๐๐๐	๕๐๐,๐๐๐	กองช่าง	
๒	ครุภัณฑ์ยานพาหนะและขนส่ง	จัดซื้อรถขยะ ขนาด ๖ ตัน ๖ ล้อ ปริมาตรกระบอบกสูบไม่ต่ำกว่า ๖,๐๐๐ ลิตร หรือกำลังเครื่องยนต์สูงสุดไม่ต่ำกว่า ๑๗๐ กิโลวัตต์ แบบอัตโนมัติ	๒,๔๐๐,๐๐๐	๒,๔๐๐,๐๐๐	๒,๔๐๐,๐๐๐	๒,๔๐๐,๐๐๐	๒,๔๐๐,๐๐๐	กองช่าง	
		รวม	๒,๙๐๐,๐๐๐	๒,๙๐๐,๐๐๐	๒,๙๐๐,๐๐๐	๒,๙๐๐,๐๐๐	๒,๙๐๐,๐๐๐		๒,๙๐๐,๐๐๐



