

แผนพัฒนาท้องถิ่น พ.ศ.2566 – 2570

---

แก้ไข ครั้งที่ 1/2566

---



แผนพัฒนาท้องถิ่น (พ.ศ.๒๕๖๖ - ๒๕๗๐)  
แก้ไข ครั้งที่ ๑/๒๕๖๖  
ของเทศบาลตำบลท่าประจักษ์

โดย

เทศบาลตำบลท่าประจักษ์ อำเภอชะอวด จังหวัดนครศรีธรรมราช ๘๐๑๘๐

โทรศัพท์ ๐-๗๕๓๘-๐๔๘๙ โทรสาร ๐-๗๕๓๘-๐๔๘๙

<http://www.thapaja.go.th>



ประกาศเทศบาลตำบลท่าประจะ

เรื่อง ใช้แผนพัฒนาท้องถิ่น (พ.ศ. ๒๕๖๖ - ๒๕๗๐) แก้ไข ครั้งที่ ๑/๒๕๖๖

\*\*\*\*\*

เนื่องด้วย เทศบาลตำบลท่าประจะ ได้ดำเนินการแก้ไขแผนพัฒนาท้องถิ่น (พ.ศ. ๒๕๖๖ - ๒๕๗๐) ครั้งที่ ๑/๒๕๖๖ ตามที่กระทรวงมหาดไทย ได้ให้องค์การปกครองส่วนท้องถิ่นนำเหตุผลภายในแผนพัฒนาเศรษฐกิจและสังคมแห่งชาติ ฉบับที่ ๑๓ มาจัดทำรายละเอียดที่มีความสอดคล้องหรือเชื่อมโยงกับยุทธศาสตร์ชาติ ๒๐ ปี แผนพัฒนาจังหวัด/กลุ่มจังหวัด/ภาค ยุทธศาสตร์การพัฒนาขององค์การปกครองส่วนท้องถิ่นในเขตจังหวัด และยุทธศาสตร์องค์การปกครองส่วนท้องถิ่น ในส่วนที่ ๒ ยุทธศาสตร์ขององค์การปกครองส่วนท้องถิ่น และส่วนที่ ๓ การนำแผนพัฒนาท้องถิ่นไปสู่การปฏิบัติ โดยเป็นอำนาจของผู้บริหารท้องถิ่นในการดำเนินการตามระเบียบกระทรวงมหาดไทยว่าด้วยการจัดทำแผนพัฒนาขององค์การปกครองส่วนท้องถิ่น พ.ศ. ๒๕๔๘ และที่แก้ไขเพิ่มเติมข้อ ๔ และ ข้อ ๒๑ มาดำเนินการโดยอนุโลมและให้ใช้เป็นการแก้ไขแผนพัฒนาท้องถิ่น ทั้งนี้ ให้ดำเนินการแล้วเสร็จภายใน ๑๒๐ วันนับแต่วันประกาศในราชกิจจานุเบกษา รายละเอียดตามหนังสือกระทรวงมหาดไทย ที่ มท ๐๘๑๐.๓/ว ๖๐๘๖ ลงวันที่ ๑๙ สิงหาคม ๒๕๖๕ โดยนายกเทศมนตรีตำบลท่าประจะ ได้อนุมัติแผนดังกล่าว วันที่ ๔ มกราคม พ.ศ. ๒๕๖๖ เป็นที่เรียบร้อยแล้ว

ดังนั้น เพื่อให้การบริหารงานของเทศบาลตำบลท่าประจะ เป็นไปอย่างมีประสิทธิภาพ สามารถนำแผนพัฒนาไปใช้ได้อย่างถูกต้อง รวมทั้งให้หน่วยงานที่เกี่ยวข้องและประชาชนทั่วไปได้รับทราบ จึงประกาศใช้แผนพัฒนาท้องถิ่น (พ.ศ. ๒๕๖๖ - ๒๕๗๐) แก้ไข ครั้งที่ ๑/๒๕๖๖ ตามระเบียบกระทรวงมหาดไทยว่าด้วยการจัดทำแผนพัฒนาขององค์การปกครองส่วนท้องถิ่น พ.ศ. ๒๕๔๘ ข้อ ๒๑ และที่แก้ไขเพิ่มเติมถึง (ฉบับที่ ๓) พ.ศ. ๒๕๖๑ ข้อ ๘ วรรคสอง "เมื่อผู้บริหารท้องถิ่นเห็นชอบแผนพัฒนาท้องถิ่นที่แก้ไขแล้ว ให้ปิดประกาศให้ประชาชนทราบโดยเปิดเผยไม่น้อยกว่าสามสิบวันนับแต่วันที่ผู้บริหารท้องถิ่นเห็นชอบพร้อมทั้งแจ้งสภาท้องถิ่น อำเภอ และจังหวัดทราบด้วย (รายละเอียดตามแบบการแก้ไขแผนพัฒนาที่แนบท้ายประกาศนี้) โดยให้มีผลนับตั้งแต่วันที่ ประกาศเป็นต้นไป ทั้งนี้ สามารถขอดูหรือสอบถามเพิ่มเติมได้ที่ศูนย์ข้อมูลข่าวสารของเทศบาลตำบลท่าประจะ สำนักงานเทศบาลตำบลท่าประจะ เลขที่ ๒๑/๑ หมู่ ๑ ตำบลท่าประจะ อำเภอชะอวด จังหวัดนครศรีธรรมราช โทรศัพท์ ๐-๗๕๓๘-๐๔๘๙

จึงประกาศให้ทราบโดยทั่วกัน

ประกาศ ณ วันที่ ๔ มกราคม พ.ศ. ๒๕๖๖

(ลงชื่อ)

(นายนิศย์ แก้วขุนราม)

นายกเทศมนตรีตำบลท่าประจะ

## หลักการและเหตุผล

เนื่องด้วยเทศบาลตำบลท่าประจะมีความจำเป็นที่จะต้องแก้ไขแผนพัฒนาท้องถิ่น (พ.ศ. ๒๕๖๖ - ๒๕๗๐) ครั้งที่ ๑/๒๕๖๖ ให้ถูกต้องตามที่กระทรวงมหาดไทย ได้ให้องค์กรปกครองส่วนท้องถิ่น นำหมุดหมายในแผนพัฒนาเศรษฐกิจและสังคมแห่งชาติ ฉบับที่ ๑๓ มาจัดทำรายละเอียดที่มีความสอดคล้องหรือเชื่อมโยงกับยุทธศาสตร์ชาติ ๒๐ ปี แผนพัฒนาจังหวัด/กลุ่มจังหวัด/ภาค ยุทธศาสตร์การพัฒนาขององค์กรปกครองส่วนท้องถิ่นในเขตจังหวัด และยุทธศาสตร์องค์กรปกครองส่วนท้องถิ่น ในส่วนที่ ๒ ยุทธศาสตร์ขององค์กรปกครองส่วนท้องถิ่น และส่วนที่ ๓ การนำแผนพัฒนาท้องถิ่นไปสู่การปฏิบัติ โดยเป็นอำนาจของผู้บริหารท้องถิ่นในการดำเนินการตามระเบียบกระทรวงมหาดไทยว่าด้วยการจัดทำแผนพัฒนาขององค์กรปกครองส่วนท้องถิ่น พ.ศ. ๒๕๔๘ และที่แก้ไขเพิ่มเติม ข้อ ๔ และ ข้อ ๒๑ มาดำเนินการโดยอนุโลมและให้ใช้เป็นการแก้ไขแผนพัฒนาท้องถิ่น ทั้งนี้ ให้ดำเนินการแล้วเสร็จภายใน ๑๒๐ วันนับแต่วันประกาศในราชกิจจานุเบกษา กรณีองค์กรปกครองส่วนท้องถิ่นไม่อาจดำเนินการแล้วเสร็จตามเวลาที่กำหนดดังกล่าวให้ผู้บริหารท้องถิ่นดำเนินการตามที่เห็นสมควรและให้นำแนวทางการดำเนินงานตามหนังสือกระทรวงมหาดไทย ที่ มท ๐๘๑๐.๓/ว ๑๒๓๙ ลงวันที่ ๒๑ กุมภาพันธ์ ๒๕๖๕ มาเป็นแนวทางในการปฏิบัติด้วย รายละเอียดตามหนังสือกระทรวงมหาดไทย ที่ มท ๐๘๑๐.๓/ว ๖๐๘๖ ลงวันที่ ๑๙ สิงหาคม ๒๕๖๕ เรื่อง ชักซ้อมแนวทางปฏิบัติการใช้แผนพัฒนาท้องถิ่นขององค์กรปกครองส่วนท้องถิ่นเพื่อจัดทำบริการสาธารณะหรือกิจกรรมสาธารณะ ปัจจุบันได้มีประกาศใช้แผนพัฒนาเศรษฐกิจและสังคมแห่งชาติ ฉบับที่ ๑๓ (พ.ศ. ๒๕๖๖ - ๒๕๗๐) ราชกิจจานุเบกษา เมื่อวันที่ ๑ พฤศจิกายน ๒๕๖๕

ดังนั้น เพื่อให้การแก้ไขโครงการพัฒนาในแผนพัฒนาท้องถิ่น (พ.ศ. ๒๕๖๖ - ๒๕๗๐) เป็นไปด้วยความถูกต้อง ตามระเบียบและหนังสือกระทรวงมหาดไทยดังกล่าว นายกเทศมนตรีตำบลท่าประจะ จึงอนุมัติแก้ไขแผนพัฒนาท้องถิ่น (พ.ศ. ๒๕๖๖ - ๒๕๗๐) ครั้งที่ ๑/๒๕๖๖ และดำเนินการประกาศใช้ต่อไป

(ลงชื่อ) ..... ผู้อนุมัติ

(นายนิത്യ แก้วขุนราม)

ตำแหน่ง นายกเทศมนตรีตำบลท่าประจะ

วันที่ ๔ มกราคม พ.ศ.๒๕๖๖



รายละเอียดแผนพัฒนาท้องถิ่น (พ.ศ. ๒๕๖๖ - ๒๕๗๐) แก้ไข ครั้งที่ ๑/๒๕๖๖  
เทศบาลตำบลท่าประจักษ์ อำเภอลำทะเมนชัย จังหวัดนครราชสีมา

จากแผนพัฒนาท้องถิ่น (พ.ศ. ๒๕๖๖ - ๒๕๗๐)

ส่วนที่ ๒ ยุทธศาสตร์องค์กรปกครองส่วนท้องถิ่น

ข้อ ๒ แผนพัฒนาเศรษฐกิจและสังคมแห่งชาติ ฉบับที่ ๑๒ รายละเอียดแก้ไขใหม่ ดังนี้

ข้อ ๒ แผนพัฒนาเศรษฐกิจและสังคมแห่งชาติ ฉบับที่ ๑๓ (พ.ศ. ๒๕๖๖ - ๒๕๗๐)

ในการจัดทำแผนพัฒนาท้องถิ่น ต้องมีความเชื่อมโยงของยุทธศาสตร์ในภาพรวม (Strategy linkage) ความเชื่อมโยงในเชิงยุทธศาสตร์ที่เชื่อมต่อกันเพื่อให้เกิดภาพรวม (Overview) การเชื่อมโยงจากจุดหนึ่งไปจุดหนึ่งในเชิงยุทธศาสตร์ โดยสามารถนำเข้าสู่รอยต่อที่เข้าหากันได้อย่างกลมกลืนแม้ว่าจะเรียกชื่อที่แตกต่างกันก็ตาม แต่ก็สามารถเดินทางไปด้วยกันได้ ในเชิงยุทธศาสตร์เป็นการเชื่อมโยงความสัมพันธ์ระหว่างยุทธศาสตร์ระดับมหภาคกับยุทธศาสตร์ขององค์กรปกครองส่วนท้องถิ่น ได้แก่ (๑) ยุทธศาสตร์ชาติ ๒๐ ปี (๒) แผนพัฒนาเศรษฐกิจและสังคมแห่งชาติ (๓) การกำหนดเป้าหมายการพัฒนาที่ยั่งยืน (Sustainable Development Goals: SDGs) (๔) แผนพัฒนาจังหวัด/กลุ่มจังหวัด/ภาค (๕) ยุทธศาสตร์การพัฒนาขององค์กรปกครองส่วนท้องถิ่นในเขตจังหวัด และ (๖) ยุทธศาสตร์ขององค์กรปกครองส่วนท้องถิ่น การกำหนดและการวิเคราะห์ความเชื่อมโยงองค์รวมที่นำไปสู่การพัฒนาท้องถิ่นจากยุทธศาสตร์ทุกระดับ มีความสัมพันธ์หรือเชื่อมโยงกันอย่างไร เพื่อให้การพัฒนาท้องถิ่นสอดคล้องกับยุทธศาสตร์ระดับมหภาคและยุทธศาสตร์ขององค์กรปกครองส่วนท้องถิ่นประกอบด้วย (๑) วิสัยทัศน์ (๒) ยุทธศาสตร์ (๓) เป้าประสงค์ (๔) ตัวชี้วัด (๕) ค่าเป้าหมาย (๖) กลยุทธ์ และ (๗) จุดยืนทางยุทธศาสตร์ ซึ่งเทศบาลตำบลท่าประจักษ์ ได้จัดทำแผนพัฒนาท้องถิ่น (พ.ศ. ๒๕๖๖ - ๒๕๗๐) ที่มีความเชื่อมโยงของยุทธศาสตร์ดังกล่าว และเชื่อมโยงกับแผนพัฒนาเศรษฐกิจและสังคมแห่งชาติ ฉบับที่ ๑๓ ด้วย โดยนำจุดหมายในแผนพัฒนาเศรษฐกิจและสังคมแห่งชาติ ฉบับที่ ๑๓ มาจัดทำรายละเอียดที่มีความสอดคล้องหรือเชื่อมโยงกับยุทธศาสตร์ชาติ ๒๐ ปี แผนพัฒนาจังหวัด/กลุ่มจังหวัด/ภาค ยุทธศาสตร์การพัฒนาขององค์กรปกครองส่วนท้องถิ่นในเขตจังหวัด และยุทธศาสตร์องค์กรปกครองส่วนท้องถิ่น ซึ่งมารายละเอียดดังนี้

แผนพัฒนาเศรษฐกิจและสังคมแห่งชาติ ฉบับที่ ๑๓ (พ.ศ. ๒๕๖๖ - ๒๕๗๐) มีสถานะเป็นแผนระดับที่ ๒ ซึ่งเป็นกลไกที่สำคัญในการแปลงยุทธศาสตร์ชาติไปสู่การปฏิบัติ และใช้เป็นกรอบสำหรับการจัดทำแผนระดับที่ ๓ เพื่อให้การดำเนินงานของภาคีการพัฒนาที่เกี่ยวข้องสามารถสนับสนุนการบรรลุเป้าหมายตามยุทธศาสตร์ชาติตามกรอบระยะเวลาที่คาดหวังไว้ได้โดยพระราชบัญญัติสภาพัฒนาการเศรษฐกิจและสังคมแห่งชาติ พ.ศ. ๒๕๖๑ บัญญัติให้แผนพัฒนาเศรษฐกิจและสังคมแห่งชาติ ฉบับที่ ๑๒ มีผลบังคับใช้ถึงวันที่ ๓๐ กันยายน ๒๕๖๕ ส่งผลให้กรอบระยะเวลา ๕ ปีของแผนพัฒนาเศรษฐกิจและสังคมแห่งชาติ ฉบับที่ ๑๓ เริ่มต้น ณ วันที่ ๑ ตุลาคม ๒๕๖๕ ครอบคลุมปีงบประมาณ พ.ศ. ๒๕๖๖ - ๒๕๗๐ ซึ่งเป็นระยะ ๕ ปีที่สองของยุทธศาสตร์ชาติ ทั้งนี้ การจัดทำแผนพัฒนาฯ ฉบับที่ ๑๓ อยู่บนความตั้งใจที่จะให้แผนมีจุดเน้นและเป้าหมายของการพัฒนาที่เป็นรูปธรรมสามารถบ่งบอกทิศทางพัฒนาที่ชัดเจนที่ประเทศควรมุ่งไปในระยะ ๕ ปี ถัดไป โดยเป็นผลที่เกิดจากกระบวนการสังเคราะห์ข้อมูลอย่างรอบด้าน ทั้งสถานะของทุนในมิติต่างๆ บทเรียนของการพัฒนาที่ผ่านมาตลอดจนการเปลี่ยนแปลงของปัจจัยและเงื่อนไขที่จะมีอิทธิพลต่อองค์ประกอบต่างๆ ของประเทศ รวมถึงการสนับสนุนให้ภาคีการพัฒนาทุกภาคส่วนเข้ามามีส่วนร่วมในการแลกเปลี่ยนความคิดเห็นอย่างกว้างขวางตั้งแต่ในขั้นตอนการกำหนดกรอบทิศทางของแผนไปจนถึงการยกร่างแผนนอกจากนี้ การจัดทำแผนพัฒนาฯ ฉบับที่ ๑๓ ยังอยู่ในช่วงเวลาที่ว่าโลกรวมถึงประเทศไทยต้องเผชิญกับข้อจำกัดหลากหลายประการที่เป็นผลสืบเนื่องจากสถานการณ์การแพร่ระบาดของโควิด-๑๙ ซึ่งไม่เพียงแต่ก่อให้เกิดการเจ็บป่วยและเสียชีวิตของประชากร แต่ยังส่งผลให้เกิด

เงื่อนไขทางเศรษฐกิจและการดำเนินชีวิตของประชาชนทุกกลุ่ม นอกจากนี้ ในระยะของแผนพัฒนาฯ ฉบับที่ ๑๓ ยังเป็นช่วงเวลาที่แนวโน้มของการพัฒนาของเทคโนโลยีอย่างก้าวกระโดด การเปลี่ยนแปลงสภาพภูมิอากาศที่มีความรุนแรงเพิ่มขึ้นการเป็นสังคมสูงวัยของประเทศไทยและหลายประเทศทั่วโลก ตลอดจนการเปลี่ยนแปลงด้านภูมิรัฐศาสตร์ระหว่างประเทศ ดังนั้น การขับเคลื่อนการพัฒนาประเทศท่ามกลางกระแสแนวโน้มการเปลี่ยนแปลงดังกล่าวจึงต้องให้ความสำคัญกับการเสริมสร้างความเข้มแข็งจากภายในให้สามารถเติบโตต่อไปได้อย่างมั่นคงท่ามกลางความผันแปรที่เกิดขึ้นรอบด้าน และคำนึงถึงผลประโยชน์ของประเทศทั้งทางเศรษฐกิจ สังคมและสิ่งแวดล้อมอย่างยั่งยืน

ในการกำหนดทิศทางของแผนพัฒนาฯ ฉบับที่ ๑๓ ให้ประเทศสามารถก้าวข้ามความท้าทายต่างๆ เพื่อให้ “ประเทศไทยมีความมั่นคง มั่งคั่ง ยั่งยืน เป็นประเทศพัฒนาแล้ว ด้วยการพัฒนาตามหลักปรัชญาของเศรษฐกิจพอเพียง” ตามเจตนารมณ์ของยุทธศาสตร์ชาติ ได้อาศัยหลักการและแนวคิด ๔ ประการ ดังนี้

๑. หลักปรัชญาของเศรษฐกิจพอเพียง
๒. การสร้างความสามารถในการ
๓. เป้าหมายการพัฒนาอย่างยั่งยืนของสหประชาชาติ
๔. การพัฒนาเศรษฐกิจชีวภาพ เศรษฐกิจหมุนเวียน เศรษฐกิจสีเขียว

เพื่อถ่ายทอดเป้าหมายหลักไปสู่ภาพของการขับเคลื่อนที่ชัดเจนในลักษณะของวาระการพัฒนาที่เอื้อให้เกิดการทำงานร่วมกันของหลายหน่วยงานและหลายภาคส่วนในการผลักดันการพัฒนาเรื่องใดเรื่องหนึ่งให้เกิดผลได้อย่างเป็นรูปธรรม แผนพัฒนาฯ ฉบับที่ ๑๓ จึงได้กำหนดจุดหมายการพัฒนา จำนวน ๑๓ หมุดหมาย ซึ่งเป็นการบ่งบอกถึงสิ่งที่ประเทศไทยปรารถนาจะ “เป็น” หรือมุ่งหวังจะ “มี” เพื่อสะท้อนประเด็นการพัฒนาที่มีลำดับความสำคัญสูงต่อการพลิกโฉมประเทศไทยสู่ “สังคมก้าวหน้า เศรษฐกิจสร้างมูลค่าอย่างยั่งยืน” โดยหมุดหมายทั้ง ๑๓ ประการ แบ่งออกได้เป็น ๔ มิติ ดังนี้

๑. มิติภาคการผลิตและบริการเป้าหมาย ประกอบไปด้วย

- หมุดหมายที่ ๑ ไทยเป็นประเทศชั้นนำด้านสินค้าเกษตรและเกษตรแปรรูปมูลค่าสูง
- หมุดหมายที่ ๒ ไทยเป็นจุดหมายของการท่องเที่ยวที่เน้นคุณภาพและความยั่งยืน
- หมุดหมายที่ ๓ ไทยเป็นฐานการผลิตยานยนต์ไฟฟ้าที่สำคัญของโลก
- หมุดหมายที่ ๔ ไทยเป็นศูนย์กลางทางการแพทย์และสุขภาพมูลค่าสูง
- หมุดหมายที่ ๕ ไทยเป็นประตูการค้าการลงทุนและยุทธศาสตร์ทางโลจิสติกส์ที่สำคัญของ

ภูมิภาค

หมุดหมายที่ ๖ ไทยเป็นศูนย์กลางอุตสาหกรรมอิเล็กทรอนิกส์อัจฉริยะและอุตสาหกรรมดิจิทัลของอาเซียน

๒. มิติโอกาสและความเสมอภาคทางเศรษฐกิจและสังคม ประกอบไปด้วย

หมุดหมายที่ ๗ ไทยมีวิสาหกิจขนาดกลางและขนาดย่อมที่เข้มแข็ง มีศักยภาพสูง และสามารถแข่งขันได้

หมุดหมายที่ ๘ ไทยมีพื้นที่และเมืองอัจฉริยะที่น่าอยู่ ปลอดภัย เติบโตได้อย่างยั่งยืน

หมุดหมายที่ ๙ ไทยมีความยากจนข้ามรุ่นลดลง และมีความคุ้มครองทางสังคมที่เพียงพอ

เหมาะสม

**๓. มิติความยั่งยืนของทรัพยากรธรรมชาติและสิ่งแวดล้อม**

หมวดหมู่ที่ ๑๐ ไทยมีเศรษฐกิจหมุนเวียนและสังคมคาร์บอนต่ำ

หมวดหมู่ที่ ๑๑ ไทยสามารถลดความเสี่ยงและผลกระทบจากภัยธรรมชาติและ การเปลี่ยนแปลงสภาพภูมิอากาศ

**๔. มิติปัจจัยผลักดันการพลิกโฉมประเทศ**

หมวดหมู่ที่ ๑๒ ไทยมีกำลังคนสมรรถนะสูง มุ่งเรียนรู้อย่างต่อเนื่อง ตอบโจทย์การพัฒนา แห่งอนาคต

หมวดหมู่ที่ ๑๓ ไทยมีภาครัฐที่ทันสมัย มีประสิทธิภาพ และตอบโจทย์ประชาชน

ความเชื่อมโยงระหว่างหมวดหมู่การพัฒนากับเป้าหมายหลักแสดงไว้ในแผนภาพที่ ๓.๑ โดยหมวดหมู่ การพัฒนาที่กำหนดขึ้นเป็นประเด็นที่มีลักษณะเชิงบูรณาการที่ครอบคลุมการพัฒนาตั้งแต่ในระดับต้นน้ำจนถึง ปลายน้ำ และสามารถนำไปสู่ผลพัฒนาทั้งในมิติเศรษฐกิจ สังคม ทรัพยากรธรรมชาติและสิ่งแวดล้อมไปพร้อมๆ กัน ทำให้หมวดหมู่แต่ละประการสามารถสนับสนุนเป้าหมายหลักได้มากกว่าหนึ่งข้อ นอกจากนี้การพัฒนาภายใต้ แต่ละหมวดหมู่ไม่ได้แยกขาดจากกัน แต่มีการสนับสนุนหรือเอื้อประโยชน์ซึ่งกันและกัน

แผนภาพที่ ๓.๑ ความเชื่อมโยงระหว่างหมวดหมู่การพัฒนากับเป้าหมายหลัก



๒.๓ ความเชื่อมโยงของยุทธศาสตร์ในภาพรวม

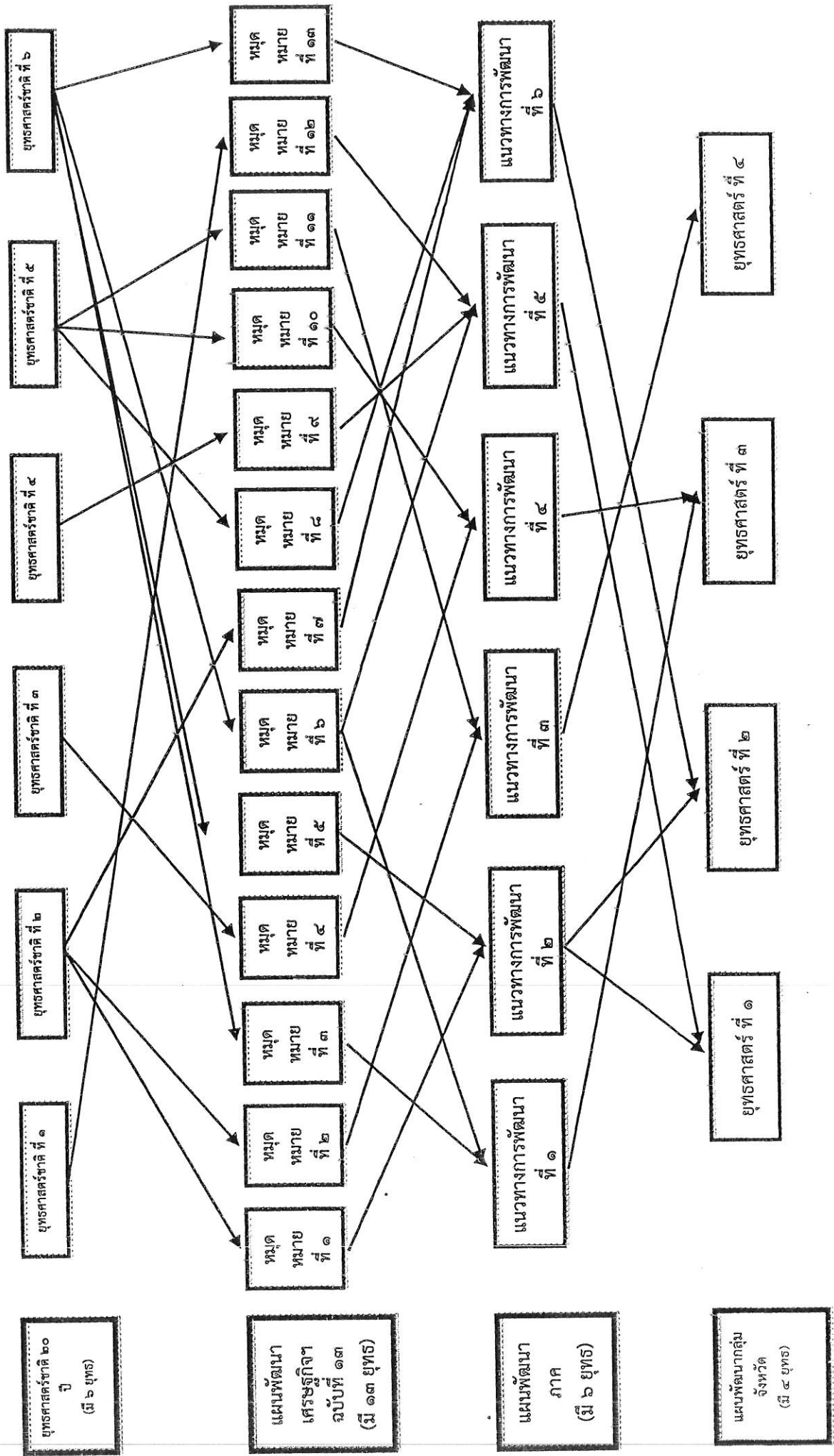

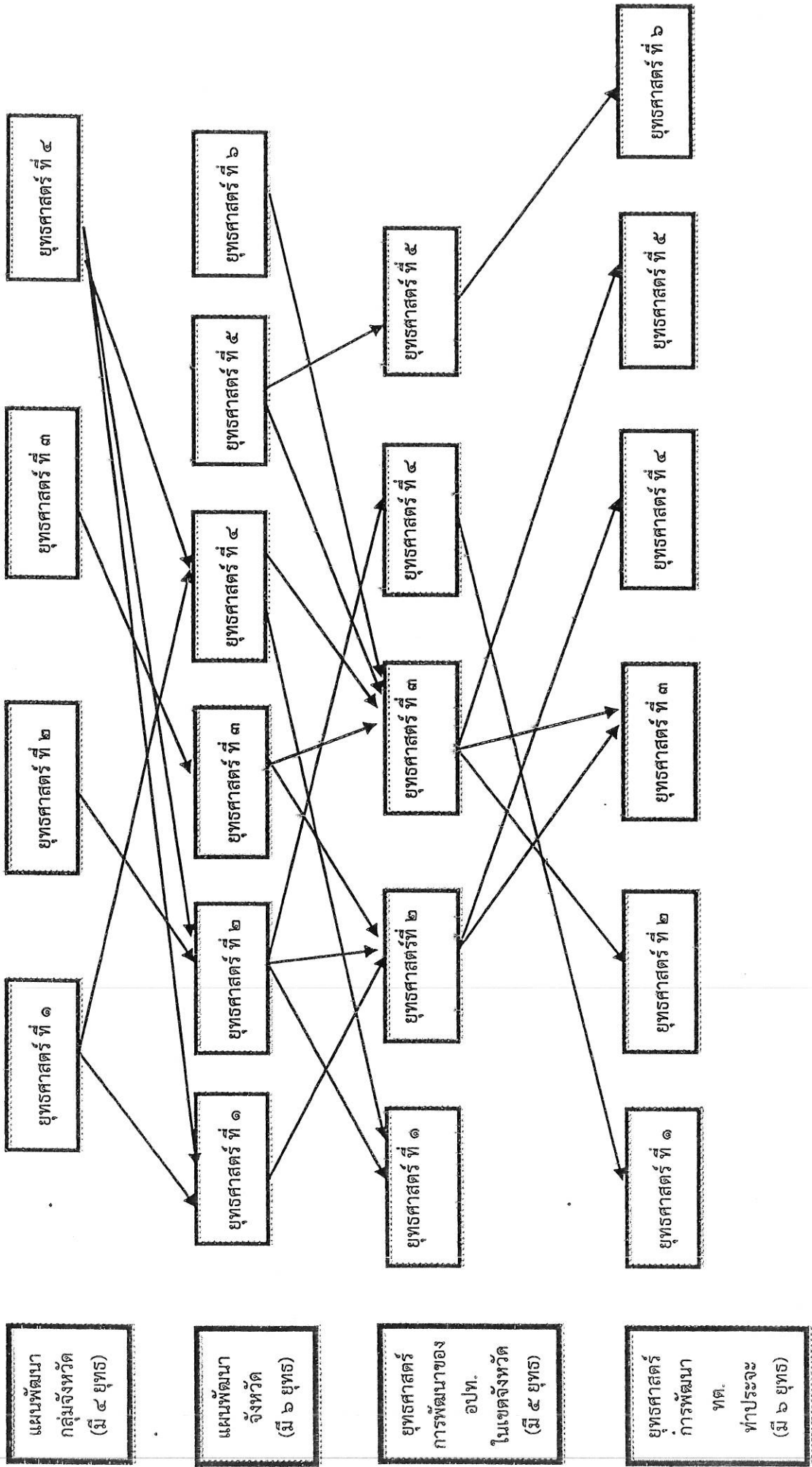

ตารางยุทธศาสตร์ต่าง ๆ

<p>ยุทธศาสตร์ อปท. (พท.ท่าประจະ) (พ.ศ.๒๕๖๖-๒๕๗๐)</p> <p>๑. ยุทธศาสตร์การพัฒนา ด้านโครงสร้างพื้นฐาน</p>	<p>ยุทธศาสตร์ อปท.ในเขต จังหวัดนครศรีธรรมราช (พ.ศ.๒๕๖๖-๒๕๗๐)</p> <p>๑. ยุทธศาสตร์การพัฒนา เศรษฐกิจ</p>	<p>ยุทธศาสตร์ จังหวัดนครศรีธรรมราช (พ.ศ.๒๕๖๖-๒๕๗๐)</p> <p>๑. การบริหารจัดการ การเกษตรและ อุตสาหกรรมสู่มาตรฐาน ครบวงจร และเป็นมิตรกับ สิ่งแวดล้อม</p>	<p>แผนพัฒนากลุ่มจังหวัด ภาคใต้ฝั่งตะวันออก (พ.ศ.๒๕๖๖-๒๕๗๐)</p> <p>๑. การบริหารจัดการเพื่อ เพิ่มมูลค่าพืชเศรษฐกิจ ยางพาราและปาล์มน้ำมัน</p>	<p>ร่างแนวทางการพัฒนา ภาคใต้ (พ.ศ.๒๕๖๖-๒๕๗๐)</p> <p>๑. พัฒนาและยกระดับบริการ ท่องเที่ยวและบริการ และ ธุรกิจต่อเนื่องด้านการ ท่องเที่ยวสู่ การท่องเที่ยว และบริการที่มีมาตรฐาน และมีมูลค่าสูง</p>	<p>แผนเศรษฐกิจ ฉบับที่ ๑๓ (พ.ศ.๒๕๖๖-๒๕๗๐)</p> <p>หมุดหมายที่ ๑ ไทยเป็น ประเทศชั้นนำด้านสินค้า เกษตรและเกษตรแปรรูป มูลค่าสูง</p>	<p>ยุทธศาสตร์ชาติ ๒๐ ปี (พ.ศ.๒๕๖๑-๒๕๘๐)</p> <p>๑. ด้านความมั่นคง</p>
<p>ยุทธศาสตร์การส่งเสริม คุณภาพชีวิต</p>	<p>๒. ยุทธศาสตร์การบริหาร จัดการทรัพยากรธรรมชาติและ สิ่งแวดล้อม</p>	<p>๒. การพัฒนาการท่องเที่ยว บนพื้นฐานธรรมะ ธรรมชาติและ ศิลปะ และ วัฒนธรรม</p>	<p>๒. การพัฒนาการท่องเที่ยว นานาชาติบนฐาน ทรัพยากรและเอกลักษณ์ ของพื้นที่</p>	<p>๒. พัฒนาและยกระดับ อุตสาหกรรมบริการแปรรูป สินค้าเกษตรด้วยนวัตกรรม เพื่อสร้าง มูลค่าเพิ่ม</p>	<p>หมุดหมายที่ ๒ ไทยเป็น จุดหมายของการท่องเที่ยว ที่เน้นคุณภาพและความ ยั่งยืน</p>	<p>๒. ด้านการสร้าง ความสามารถในการ แข่งขัน</p>



(ต่อ)

<p>ยุทธศาสตร์ อปท. (พ.ศ.๒๕๖๖-๒๕๗๐)</p> <p>๓. ยุทธศาสตร์ด้านการจัดระเบียบชุมชนสังคมและรักษาความสงบเรียบร้อย</p>	<p>ยุทธศาสตร์ อปท.ในเขตจังหวัดนครศรีธรรมราช (พ.ศ.๒๕๖๖-๒๕๗๐)</p> <p>๓. ยุทธศาสตร์การพัฒนาสังคมและคุณภาพชีวิต</p>	<p>ยุทธศาสตร์จังหวัดนครศรีธรรมราช (พ.ศ.๒๕๖๖-๒๕๗๐)</p> <p>๓. การบริหารจัดการทรัพยากรธรรมชาติและสิ่งแวดล้อมอย่างยั่งยืน</p>	<p>แผนพัฒนากลุ่มจังหวัดภาคใต้ฝั่งตะวันออก (พ.ศ.๒๕๖๖-๒๕๗๐)</p> <p>๓. การพัฒนาสินค้าเกษตรให้ปลอดภัยและมีศักยภาพในการส่งออก</p>	<p>ร่างแนวทางการพัฒนาภาคใต้ (พ.ศ.๒๕๖๖-๒๕๗๐)</p> <p>๓. พัฒนาและส่งเสริมการผลิตและการแปรรูปเพื่อสร้างมูลค่าเพิ่มสินค้าเกษตรหลักของภาค</p>	<p>แผนเศรษฐกิจฉบับที่ ๑๓ (พ.ศ.๒๕๖๖-๒๕๗๐)</p> <p>หมุดหมายที่ ๓ ไทยเป็นฐานการผลิตยานยนต์ไฟฟ้าที่สำคัญของโลก</p>	<p>ยุทธศาสตร์ชาติ ๒๐ ปี (พ.ศ.๒๕๖๑-๒๕๘๐)</p> <p>๓. ด้านการพัฒนาและเสริมสร้างศักยภาพทรัพยากรมนุษย์</p>
<p>ยุทธศาสตร์ด้านการบริหารจัดการและอนุรักษ์ทรัพยากรธรรมชาติและสิ่งแวดล้อมอย่างยั่งยืน</p>	<p>ยุทธศาสตร์การพัฒนาโครงสร้างพื้นฐาน</p>	<p>๔. การพัฒนาคน ชุมชน และสังคมให้น่าอยู่ เข้มแข็งตามปรัชญาเศรษฐกิจพอเพียง</p>	<p>๔. การพัฒนาโครงสร้างพื้นฐานทางคมนาคมขนส่งและระบบโลจิสติกส์ให้รองรับการค้า การลงทุนท่องเที่ยว การเกษตรและการพัฒนาคุณภาพชีวิต</p>	<p>๔. อนุรักษ์ฟื้นฟู และบริหารจัดการทรัพยากรธรรมชาติและสิ่งแวดล้อมอย่างเป็นระบบเพื่อเป็นฐานการพัฒนาที่ยั่งยืน</p>	<p>หมุดหมายที่ ๔ ไทยเป็นศูนย์กลางทางการแพทย์และสุขภาพมูลค่าสูง</p>	<p>๔. ด้านการสร้างโอกาสและความเสมอภาคทางสังคม</p>
<p>ยุทธศาสตร์ด้านการส่งเสริมบำรุงรักษาสถาปัตยกรรม ภูมิปัญญาท้องถิ่นและวัฒนธรรมอันดี ส่งเสริมจริยธรรมและลดละเลิกอบายมุข</p>	<p>๕. ยุทธศาสตร์การเสริมสร้างธรรมาภิบาลและการบริหารจัดการบ้านเมืองที่ดี</p>	<p>๕. การรักษาความมั่นคงและความสงบเรียบร้อย</p>		<p>๕. พัฒนาพื้นที่เศรษฐกิจพิเศษชายแดนและด่านชายแดนให้เอื้อต่อการค้าการลงทุน</p>	<p>หมุดหมายที่ ๕ ไทยเป็นประตูการค้าการลงทุนและยุทธศาสตร์ทางโลจิสติกส์ที่สำคัญของภูมิภาค</p>	<p>๕. ด้านการสร้างการเติบโตบนคุณภาพชีวิตที่เป็นมิตรกับสิ่งแวดล้อม</p>

(ต่อ)

<p>ยุทธศาสตร์ อปท. (ทต.ทำประจจะ) (พ.ศ.๒๕๖๖-๒๕๗๐)</p> <p>๖. ยุทธศาสตร์การบริหาร และจัดการองค์กร</p>	<p>ยุทธศาสตร์ อปท.ในเขต จังหวัดนครศรีธรรมราช (พ.ศ.๒๕๖๖-๒๕๗๐)</p>	<p>ยุทธศาสตร์ จังหวัดนครศรีธรรมราช (พ.ศ.๒๕๖๖-๒๕๗๐)</p> <p>๖. การส่งเสริมศาสนา ศิลปะ และวัฒนธรรม</p>	<p>แผนพัฒนาสังคมจังหวัด ภาคใต้ฝั่งตะวันออก (พ.ศ.๒๕๖๖-๒๕๗๐)</p>	<p>ร่างแนวทางการพัฒนา ภาคใต้ (พ.ศ.๒๕๖๖-๒๕๗๐)</p> <p>๖. พัฒนาศูนย์ระเบียง เศรษฐกิจภาคใต้ เพื่อเป็น พื้นที่เศรษฐกิจใหม่และ สามารถเชื่อมโยง การค้า การลงทุนกับเขตพัฒนา เศรษฐกิจพิเศษภาค ตะวันออก และกลุ่ม ประเทศ BIMSTEC</p>	<p>แผนเศรษฐกิจ ฉบับที่ ๓๓ (พ.ศ.๒๕๖๖-๒๕๗๐)</p> <p>หมวดหมู่ที่ ๖ ไทยเป็น ศูนย์กลางอุตสาหกรรม อิเล็กทรอนิกส์อัจฉริยะและ อุตสาหกรรมดิจิทัลของ อาเซียน</p>	<p>ยุทธศาสตร์ชาติ ๒๐ ปี (พ.ศ.๒๕๖๑-๒๕๘๐)</p> <p>๖. ด้านการปรับสมดุลและ พัฒนาระบบการบริหาร จัดการภาครัฐ</p>
					<p>หมวดหมู่ที่ ๗ ไทยมี วิสาหกิจขนาดกลางและ ขนาดย่อมที่เข้มแข็ง มี ศักยภาพสูง และสามารถ แข่งขันได้</p>	
					<p>หมวดหมู่ที่ ๘ ไทยมีพื้นที่ และมีเมืองอัจฉริยะที่น่าอยู่ ปลอดภัย เดิโตได้อย่าง ยั่งยืน</p>	
					<p>หมวดหมู่ที่ ๙ ไทยมีความ ยากจนข้ามรุ่นลดลง และมี ความคุ้มครองทางสังคมที่ เพียงพอ เหมาะสม</p>	



(ต่อ)

ยุทธศาสตร์ อปท. (พ.ศ.๒๕๖๖-๒๕๗๐)	ยุทธศาสตร์ อปท.ในเขต จังหวัดนครศรีธรรมราช (พ.ศ.๒๕๖๖-๒๕๗๐)	ยุทธศาสตร์ จังหวัดนครศรีธรรมราช (พ.ศ.๒๕๖๖-๒๕๗๐)	แผนพัฒนากลุ่มจังหวัด ภาคใต้ฝั่งตะวันออก (พ.ศ.๒๕๖๖-๒๕๗๐)	ร่างแนวทางการพัฒนา ภาคใต้ (พ.ศ.๒๕๖๖-๒๕๗๐)	แผนเศรษฐกิจ ฉบับที่ ๑๓ (พ.ศ.๒๕๖๖-๒๕๗๐)	ยุทธศาสตร์ชาติ ๒๐ ปี (พ.ศ.๒๕๖๑-๒๕๘๐)
					หมุดหมายที่ ๑๐ ไทยมี เศรษฐกิจหมุนเวียนและ สังคมคาร์บอนต่ำ	
					หมุดหมายที่ ๑๑ ไทย สามารถลดความเสี่ยงและ ผลกระทบจากภัยธรรมชาติ และการเปลี่ยนแปลง สภาพภูมิอากาศ	
					หมุดหมายที่ ๑๒ ไทยมี กำลังคนสมรรถนะสูง มุ่ง เรียนรู้อย่างต่อเนื่อง ตอบ โจทย์การพัฒนา แห่งอนาคต	
					หมุดหมายที่ ๑๓ ไทยมี ภาครัฐที่ทันสมัย มี ประสิทธิภาพ และตอบ โจทย์ประชาชน	

\*\*\*\*\*

รายละเอียดแผนพัฒนาท้องถิ่น (พ.ศ. ๒๕๖๖ - ๒๕๗๐) แก้ไข ครั้งที่ ๑/๒๕๖๖  
 เทศบาลตำบลท่าประจักษ์ อำเภอชะอวด จังหวัดนครศรีธรรมราช  
 จากแผนพัฒนาท้องถิ่น (พ.ศ. ๒๕๖๖ - ๒๕๗๐)

ส่วนที่ ๒ ยุทธศาสตร์องค์กรปกครองส่วนท้องถิ่น

**รายละเอียดแก้ไขใหม่ดังนี้**

ข้อ ๑. ความสัมพันธ์ระหว่างแผนพัฒนาระดับมหภาค

๑.๑ แผนยุทธศาสตร์ชาติ ๒๐ ปี

การจัดทำแผนพัฒนาท้องถิ่นขององค์การบริหารส่วนตำบลมีความสัมพันธ์กับแผนยุทธศาสตร์ชาติ ๒๐ ปี โดยมุ่งเน้นเพื่อขับเคลื่อนการพัฒนาประเทศไปสู่ความมั่นคง มั่งคั่ง และยั่งยืน โดยแผนยุทธศาสตร์ชาติ ๒๐ ปี ของประเทศไทย (พ.ศ. ๒๕๖๑ -๒๕๘๐) สรุปย่อได้ ดังนี้

ยุทธศาสตร์ชาติ : กรอบการพัฒนาระยะยาว

**เพื่อให้บรรลุวิสัยทัศน์**  
 “ประเทศไทยมีความมั่นคง มั่งคั่ง ยั่งยืน เป็นประเทศพัฒนาแล้ว  
 ด้วยการพัฒนาตามปรัชญาของเศรษฐกิจพอเพียง”  
 นำไปสู่การพัฒนาให้คนไทยมีความสุข  
 และตอบสนองต่อการบรรลุ  
 ซึ่งผลประโยชน์แห่งชาติ ในการที่จะพัฒนาคุณภาพชีวิต  
 สร้างรายได้ระดับสูงเป็นประเทศพัฒนาแล้ว และสร้าง  
 ความสุขของคนไทย สังคมมีความมั่นคง เสมอภาคและ  
 เป็นธรรม ประเทศสามารถแข่งขันได้ในระบบเศรษฐกิจ



ความเชื่อมโยงของยุทธศาสตร์ชาติกับแผนในระดับต่างๆ

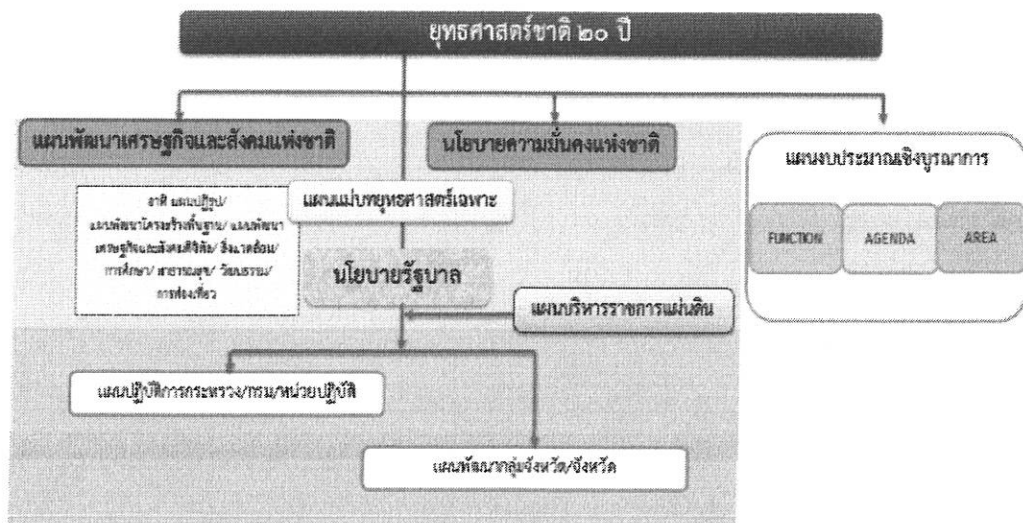

## วิสัยทัศน์ “ประเทศไทยมีความมั่นคง มั่งคั่ง ยั่งยืน เป็นประเทศพัฒนาแล้ว ด้วย

การพัฒนาตามหลักปรัชญาของเศรษฐกิจพอเพียง”หรือเป็นคติพจน์ประจำชาติว่า “มั่นคง มั่งคั่ง ยั่งยืน” ทั้งนี้ วิสัยทัศน์ดังกล่าวจะต้องสนองตอบต่อผลประโยชน์แห่งชาติ อันได้แก่การมีเอกราช อธิปไตย และบูรณภาพแห่งเขตอำนาจรัฐ การดำรงอยู่อย่างมั่นคง ยั่งยืนของสถาบันหลักของชาติ การดำรงอยู่อย่างมั่นคงของชาติและประชาชนจากภัยคุกคามทุกรูปแบบ การอยู่ร่วมกันในชาติอย่างสันติสุขเป็นปึกแผ่นมีความมั่นคงทางสังคม ท่ามกลางพหุสังคมและการมีเกียรติและศักดิ์ศรีของความเป็นมนุษย์ ความเจริญเติบโตของชาติความเป็นธรรมและความอยู่ดีมีสุขของประชาชน ความยั่งยืนของฐานทรัพยากรธรรมชาติสิ่งแวดล้อม ความมั่นคงทางพลังงานและอาหารความสามารถในการรักษาผลประโยชน์ของชาติภายใต้การเปลี่ยนแปลงของสภาวะแวดล้อมระหว่างประเทศและการอยู่ร่วมกันอย่างสันติประสานสอดคล้องกัน ด้านความมั่นคงในประชาคมอาเซียนและประชาคมโลกอย่างมีเกียรติและศักดิ์ศรีไม่เป็นภาระของโลกและสามารถเกื้อกูลประเทศที่มีศักยภาพทางเศรษฐกิจที่ด้อยกว่า

คนไทยในอนาคต มีศักยภาพในการร่วมกันพัฒนาประเทศ สามารถปรับตัวรองรับบริบทการพัฒนาในอนาคต มีความพร้อมทั้งกาย ใจ สติปัญญา มีทักษะในการวิเคราะห์อย่างมีเหตุผล มีการเรียนรู้ตลอดชีวิต มีภูมิคุ้มกันต่อการเปลี่ยนแปลง มีจิตสำนึกวัฒนธรรมที่ดีงาม รู้คุณค่าความเป็นไทย และมีความรับผิดชอบ เป็นรากฐานที่มั่นคงของชุมชนสังคม รักชาติ และสถาบันพระมหากษัตริย์

สังคมไทยเป็นสังคมที่เป็นธรรม มีความเหลื่อมล้ำน้อย อัตราความยากจนต่ำ มีการกระจายโอกาสการเข้าถึงทรัพยากรการสร้างความอาชีพ บริการทางสังคมที่มีคุณภาพ และกระบวนการยุติธรรมอย่างทั่วถึง ไม่คอร์รัปชัน โดยที่ประชาชนทุกช่วงวัยมีคุณภาพชีวิตที่ดี ครอบครัวอยู่ดีมีสุข

เศรษฐกิจและสังคมพัฒนาอย่างเป็นมิตรกับสิ่งแวดล้อม เป็นประเทศที่มีระบบเศรษฐกิจสีเขียว ระดับการปล่อยก๊าซคาร์บอนไดออกไซด์ต่ำ มีพื้นที่สีเขียวเพิ่มขึ้น ประชาชนมีพฤติกรรมการผลิตและการบริโภคที่เป็นมิตรต่อสิ่งแวดล้อม

ระบบการบริหารภาครัฐมีประสิทธิภาพ ทันสมัย รับผิดชอบ โปร่งใส ตรวจสอบได้และประชาชนมีส่วนร่วม กระจายอำนาจและมีการกำหนดภารกิจที่เหมาะสมระหว่างส่วนกลาง ภูมิภาค และท้องถิ่น

### ยุทธศาสตร์ชาติ

ประกอบด้วย ๖ ยุทธศาสตร์ ได้แก่ (๑) ยุทธศาสตร์ด้านความมั่นคง (๒) ยุทธศาสตร์ด้านการสร้างความสามารถในการแข่งขัน (๓) ยุทธศาสตร์การพัฒนาและเสริมสร้างศักยภาพคน (๔) ยุทธศาสตร์ด้านการสร้างโอกาสความเสมอภาคและเท่าเทียมกันทางสังคม (๕) ยุทธศาสตร์ด้านการสร้างการเติบโตบนคุณภาพชีวิตที่เป็นมิตรกับสิ่งแวดล้อม และ (๖) ยุทธศาสตร์ด้านการปรับสมดุลและพัฒนาระบบการบริหารจัดการภาครัฐ โดยมีสาระสำคัญของแต่ละยุทธศาสตร์ สรุปได้ ดังนี้

๑.ยุทธศาสตร์ด้านความมั่นคง มีเป้าหมายทั้งในการสร้างเสถียรภาพภายในประเทศและช่วยลดและป้องกันภัยคุกคามจากภายนอก รวมทั้งสร้างความเชื่อมั่นในกลุ่มประเทศอาเซียนและประชาคมโลกที่มีต่อประเทศไทย กรอบแนวทางที่ต้องให้ความสำคัญ อาทิ

(๑) การเสริมสร้างความมั่นคงของสถาบันหลักและการปกครองระบอบประชาธิปไตยอันมีพระมหากษัตริย์ทรงเป็นประมุข

(๒) การปฏิรูปกลไกการบริหารประเทศและพัฒนาความมั่นคงทางการเมือง ขจัดคอร์รัปชัน สร้างความเชื่อมั่นในกระบวนการยุติธรรม

(๓) การรักษาความมั่นคงภายในและความสงบเรียบร้อยภายใน ตลอดจนการบริหารจัดการ ความมั่นคงชายแดนและชายฝั่งทะเล

(๔) การพัฒนาระบบ กลไก มาตรการและความร่วมมือระหว่างประเทศทุกระดับ และรักษาคุณภาพความสัมพันธ์กับประเทศมหาอำนาจ เพื่อป้องกันและแก้ไขปัญหาความมั่นคงรูปแบบใหม่

(๕) การพัฒนาเสริมสร้างศักยภาพการผนึกกำลังป้องกันประเทศ การรักษาความสงบเรียบร้อย ภายในประเทศสร้างความร่วมมือกับประเทศเพื่อนบ้านและมิตรประเทศ

(๖) การพัฒนาระบบการเตรียมพร้อมแห่งชาติและระบบบริหารจัดการภัยพิบัติ รักษาความ มั่นคงของฐานทรัพยากรธรรมชาติ สิ่งแวดล้อม

(๗) การปรับกระบวนการทำงานของกลไกที่เกี่ยวข้องจากแนวตั้งสู่แนวนอนมากขึ้น

**๒. ยุทธศาสตร์ด้านการสร้างความสามารถในการแข่งขัน** เพื่อให้ประเทศไทยสามารถพัฒนา ไปสู่การเป็นประเทศพัฒนาแล้ว ซึ่งจำเป็นต้องยกระดับผลิตภาพการผลิตและการใช้นวัตกรรมในการเพิ่ม ความสามารถในการแข่งขันและการพัฒนาอย่างยั่งยืนทั้งในสาขาอุตสาหกรรม เกษตรและบริการ การสร้างความ มั่นคงและปลอดภัยด้านอาหาร การเพิ่มขีดความสามารถทางการค้าและการเป็นผู้ประกอบการ รวมทั้งการพัฒนาฐานเศรษฐกิจแห่งอนาคต ทั้งนี้ภายใต้กรอบการปฏิรูปและพัฒนาปัจจัยเชิงยุทธศาสตร์ทุกด้าน อันได้แก่โครงสร้างพื้นฐานและระบบโลจิสติกส์ วิทยาศาสตร์ เทคโนโลยีและนวัตกรรม การพัฒนาทุนมนุษย์ และ การบริหารจัดการทั้งในภาครัฐและภาคธุรกิจเอกชน กรอบแนวทางที่ต้องให้ความสำคัญ อาทิ

(๑) การพัฒนาสมรรถนะทางเศรษฐกิจ ได้แก่การรักษาเสถียรภาพเศรษฐกิจและสร้างความ เชื่อมั่น การส่งเสริมการค้าและการลงทุนที่อยู่บนการแข่งขันที่เป็นธรรมและรับผิดชอบต่อสังคม ตลอดจนการ พัฒนาประเทศสู่ความเป็นชาติการค้าเพื่อให้ได้ประโยชน์จากห่วงโซ่มูลค่าในภูมิภาค และเป็นการยกระดับไปสู่ ส่วนบนของห่วงโซ่มูลค่ามากขึ้น

(๒) การพัฒนาภาคการผลิตและบริการ บนฐานของการพัฒนานวัตกรรมและมีความเป็นมิตรต่อ สิ่งแวดล้อม โดยมีการใช้ดิจิทัลและการค้าที่เข้มข้นเพื่อสร้างมูลค่าเพิ่มและขยายกิจกรรมการผลิตและบริการ โดย มุ่งสู่ความเป็นเลิศในระดับโลกและในระดับภูมิภาคในอุตสาหกรรมหลายสาขา และในภาคบริการที่หลากหลาย ตามรูปแบบการดำเนินชีวิตและการดำเนินธุรกิจที่เปลี่ยนไป รวมทั้งเป็นแหล่งอาหารคุณภาพ สะอาดและปลอดภัย ของโลก

(๓) การพัฒนาผู้ประกอบการและเศรษฐกิจชุมชน พัฒนาทักษะผู้ประกอบการ ยกกระดับผลิต ภาพแรงงานและพัฒนาวิสาหกิจขนาดกลางและขนาดย่อม (SMEs) สู่สากล และพัฒนาวิสาหกิจชุมชนและสถาบัน เกษตรกร

(๔) การพัฒนาพื้นที่เศรษฐกิจพิเศษและเมืองพัฒนาเขตเศรษฐกิจพิเศษชายแดน และพัฒนา ระบบเมืองศูนย์กลางความเจริญ จัดระบบผังเมืองที่มีประสิทธิภาพและมีส่วนร่วม มีการจัดการสิ่งแวดล้อมเมือง และโครงสร้างพื้นฐานทางสังคมและเศรษฐกิจที่สอดคล้องกับศักยภาพ

มีทั้งหมด ๑๗ เป้าหมาย (Goals) ภายใต้หนึ่งเป้าหมายจะประกอบไปด้วยเป้าหมายย่อย ๆ ที่เรียกว่าเป้าประสงค์ (Targets) ซึ่งมีจำนวน ทั้งหมด ๑๖๙ เป้าประสงค์ และ พัฒนาตัวชี้วัด(Indicators) จำนวน ๒๓๒ ตัวชี้วัด (ทั้งหมด ๒๔๔ ตัวชี้วัดแต่มีตัวที่ซ้ำ ๑๒ ตัว) เพื่อติดตามความก้าวหน้าของเป้าประสงค์ดังกล่าว

เป้าหมายการพัฒนาทั้ง ๑๗ ข้อ สะท้อน ๓ เสาหลักของมิติความยั่งยืน' (Three Pillars of Sustainability) คือ มิติด้านสังคม เศรษฐกิจ และสิ่งแวดล้อม บวกกับอีก ๒ มิติ คือ มิติด้านสันติภาพและ สถาบัน และมิติด้านหุ้นส่วนการพัฒนา ที่เชื่อมร้อยทุกมิติของความยั่งยืนไว้ด้วยกัน รวมเป็น ๕ มิติ องค์การ สหประชาชาติ แบ่งเป้าหมาย ๑๗ ข้อ ออกเป็น ๕ กลุ่ม (เรียกว่า ๕ Ps) ประกอบด้วย

๑. People (มิติด้านสังคม): ครอบคลุมเป้าหมายที่ ๑ ถึง เป้าหมายที่ ๕
๒. Prosperity (มิติด้านเศรษฐกิจ): ครอบคลุมเป้าหมายที่ ๗ ถึง เป้าหมายที่ ๑๑
๓. Planet (มิติด้านสิ่งแวดล้อม): ครอบคลุมเป้าหมายที่ ๖ เป้าหมายที่ ๑๒ และ ๑๕
๔. Peace (มิติด้านสันติภาพและสถาบัน): ครอบคลุมเป้าหมายที่ ๑๖
๕. Partnership (มิติด้านหุ้นส่วนการพัฒนา): ครอบคลุมเป้าหมายที่ ๑๗

#### เป้าหมายทั้ง ๑๗ เป้าหมาย ประกอบด้วย

- เป้าหมายที่ ๑ : ขจัดความยากจนทุกรูปแบบในทุกพื้นที่
- เป้าหมายที่ ๒ : ยุติความหิวโหย บรรลุความมั่นคงทางอาหารและยกระดับโภชนาการและ ส่งเสริมเกษตรกรรมที่ยั่งยืน
- เป้าหมายที่ ๓ : สร้างหลักประกันว่าคนมีชีวิตที่มีสุขภาพดีและส่งเสริมความเป็นอยู่ที่ดีสำหรับ ทุกคนในทุกวัย
- เป้าหมายที่ ๔ : สร้างหลักประกันว่าทุกคนมีการศึกษาที่มีคุณภาพอย่างครอบคลุมและเท่าเทียม และสนับสนุนโอกาสในการเรียนรู้ตลอดชีวิต
- เป้าหมายที่ ๕ : บรรลุความเท่าเทียมระหว่างเพศ และเสริมอำนาจให้แก่สตรีและเด็กหญิง
- เป้าหมายที่ ๖ : สร้างหลักประกันว่าจะมีการจัดให้มีน้ำและสุขอนามัยสำหรับทุกคนและมีการ บริหารจัดการที่ยั่งยืนสำหรับทุกคน
- เป้าหมายที่ ๗ : สร้างหลักประกันให้ทุกคนสามารถเข้าถึงพลังงานสมัยใหม่ที่ยั่งยืนในราคาที่ย่อมเยา
- เป้าหมายที่ ๘ : ส่งเสริมการเติบโตทางเศรษฐกิจที่ต่อเนื่อง ครอบคลุม และยั่งยืน การจ้าง งานเต็มที่ มีผลิตภาพ และการมีงานที่เหมาะสมสำหรับทุกคน
- เป้าหมายที่ ๙ : สร้างโครงสร้างพื้นฐานที่มีความทนทาน ส่งเสริมการพัฒนาอุตสาหกรรมที่ ครอบคลุม และยั่งยืน และส่งเสริมนวัตกรรม

- ❖ วงกลมที่บิ่คือเป็นสอดดคล้องกันโดยตรง
- ❖ วงกลมไม่ทบิ่เป็นแค่สนับสนุน

หมุดหมยการพัฒนากำหนดไว้ ๑๓ หมุดหมย ครอบคลุม ๔ มิติการพัฒน

1. มิติการผลิตและบริการเป้าหมาย ประกอบด้วย ๖ หมุดหมย ①-⑥
2. มิติโอกาสและความเสมอภาคทางเศรษฐกิจและสังคม ประกอบด้วย ๓ หมุดหมย ⑦-⑨
3. มิติความยั่งยืนของทรัพยากรธรรมชาติและสิ่งแวดล้อม ประกอบด้วย ๒ หมุดหมย ⑩-⑪
4. มิติปัจจัยผลักดันการผลิตโหมประเทศ ประกอบด้วย ๒ หมุดหมย ⑫-⑬

		ความเชื่อมโยงระหว่างเป้าหมาย SDGs และ 13 หมุดหมย																
		1 เป้าหมาย	2 เป้าหมาย	3 เป้าหมาย	4 เป้าหมาย	5 เป้าหมาย	6 เป้าหมาย	7 เป้าหมาย	8 เป้าหมาย	9 เป้าหมาย	10 เป้าหมาย	11 เป้าหมาย	12 เป้าหมาย	13 เป้าหมาย	14 เป้าหมาย	15 เป้าหมาย	16 เป้าหมาย	17 เป้าหมาย
1	เป้าหมาย SDGs	●	●	●	●	●	●	●	●	●	●	●	●	●	●	●	●	●
2	13 หมุดหมย	●	●	●	●	●	●	●	●	●	●	●	●	●	●	●	●	●
3	เกษตรและเกษตรแปรรูป	○	○	○	○	○	○	○	○	○	○	○	○	○	○	○	○	○
4	มูลค่าสูง	○	○	○	○	○	○	○	○	○	○	○	○	○	○	○	○	○
5	การห้องเพียบพร้อมคุณภาพและความยั่งยืน	○	○	○	○	○	○	○	○	○	○	○	○	○	○	○	○	○
6	ฐานการผลิตยานยนต์ไฟฟ้า	○	○	○	○	○	○	○	○	○	○	○	○	○	○	○	○	○
7	การแพทย์และสุขภาพ	○	○	○	○	○	○	○	○	○	○	○	○	○	○	○	○	○
8	มูลค่าสูง	○	○	○	○	○	○	○	○	○	○	○	○	○	○	○	○	○
9	การแปรรูปและการลงทุน	○	○	○	○	○	○	○	○	○	○	○	○	○	○	○	○	○
10	และโลจิสติกส์	○	○	○	○	○	○	○	○	○	○	○	○	○	○	○	○	○
11	ดิจิทัลและอิเล็กทรอนิกส์	○	○	○	○	○	○	○	○	○	○	○	○	○	○	○	○	○
12	อัจฉริยะ	○	○	○	○	○	○	○	○	○	○	○	○	○	○	○	○	○
13	SMEs ที่เข้มแข็ง แข็งขันได้	○	○	○	○	○	○	○	○	○	○	○	○	○	○	○	○	○
14	พื้นที่และเมืองอัจฉริยะ	○	○	○	○	○	○	○	○	○	○	○	○	○	○	○	○	○
15	ความภจจวนซึ่ขุ่นและ	○	○	○	○	○	○	○	○	○	○	○	○	○	○	○	○	○
16	ความคุ้มครองทางสังคม	○	○	○	○	○	○	○	○	○	○	○	○	○	○	○	○	○
17	เศรษฐกิจหมุนเวียน	○	○	○	○	○	○	○	○	○	○	○	○	○	○	○	○	○
18	และสังคมคาร์บอนต่ำ	○	○	○	○	○	○	○	○	○	○	○	○	○	○	○	○	○
19	ภจจวนชาติและการ	○	○	○	○	○	○	○	○	○	○	○	○	○	○	○	○	○
20	เปลี่ยนแปลงสภาพภูมิอากาศ	○	○	○	○	○	○	○	○	○	○	○	○	○	○	○	○	○
21	กำลังคนสมรรถนะสูง	○	○	○	○	○	○	○	○	○	○	○	○	○	○	○	○	○
22	ภาครัฐที่ทันสมัย	○	○	○	○	○	○	○	○	○	○	○	○	○	○	○	○	○
23	มีประสิทธิภาพ	○	○	○	○	○	○	○	○	○	○	○	○	○	○	○	○	○



## ๒. ยุทธศาสตร์ขององค์กรปกครองส่วนท้องถิ่น

### เทศบาลตำบลท่าประจ๊ะ

#### ๒.๖ กลยุทธ์

##### ๑. ยุทธศาสตร์การพัฒนาด้านสังคมและคุณภาพชีวิต

- พัฒนาและจัดระเบียบของชุมชนและสังคม
- ส่งเสริมด้านสาธารณสุข สุขภาพและอนามัย
- พัฒนาและส่งเสริมด้านกีฬา,นันทนาการ
- ส่งเสริมด้านศาสนาประเพณี วัฒนธรรม จริยธรรมและคุณธรรมอันดีงาม

##### ๒. ยุทธศาสตร์การพัฒนาด้านโครงสร้างพื้นฐาน

- ส่งเสริมสนับสนุนการวางระบบการพัฒนาด้านโครงสร้างพื้นฐานด้านสาธารณูปโภคและสาธารณูปการให้สอดคล้องกับความจำเป็นและความต้องการของประชาชน ก่อสร้าง ปรับปรุงเส้นทางคมนาคมและแหล่งน้ำ ถนน สะพาน อาคาร
- ก่อสร้างขยายเขตไฟฟ้าและไฟฟ้าสาธารณะ
- ก่อสร้าง ปรับปรุง ระบบประปา และขยายกิจการประปา

##### ๓. ยุทธศาสตร์การพัฒนาด้านการศึกษา

- ส่งเสริมและพัฒนาระบบการศึกษา บุคลากรด้านการศึกษา ครู นักเรียน ให้มีคุณภาพ มีทักษะและศักยภาพตามมาตรฐาน
- ส่งเสริม สนับสนุนกิจกรรมเด็กและเยาวชน

##### ๔. ยุทธศาสตร์การพัฒนาด้านเศรษฐกิจ

- ส่งเสริมสนับสนุนกลุ่มอาชีพให้เข้มแข็ง เพื่อพัฒนาศักยภาพการผลิตและจำหน่าย
- จัดหาสถานที่จำหน่ายสินค้าให้แก่กลุ่มอาชีพต่างๆในพื้นที่
- ขุดลอกแหล่งน้ำและสร้างที่กักเก็บน้ำเพื่อใช้ในการเกษตร

##### ๕. ยุทธศาสตร์การพัฒนาด้านสิ่งแวดล้อมและทรัพยากรธรรมชาติ

- สร้างจิตสำนึกและความตระหนักในการจัดการทรัพยากรน้ำและสิ่งแวดล้อม
- บริหารจัดการและรณรงค์กำจัดขยะมูลฝอย

##### ๖. ยุทธศาสตร์การพัฒนาด้านการเมืองการบริหารและการปกครอง

- ส่งเสริมการมีส่วนร่วมของประชาชนและองค์กรทุกภาคส่วนในการพัฒนาทางการเมืองและสังคม

- ส่งเสริมการพัฒนากระบวนการบริการประชาชนตามมาตรฐาน

## ๒.๘ ความเชื่อมโยงของยุทธศาสตร์ในภาพรวม

### ยุทธศาสตร์ที่ ๑: การพัฒนาด้านโครงสร้างพื้นฐาน

เป้าประสงค์ :

๑. การพัฒนาถนนให้ประชาชนได้รับความสะดวกในการเดินทางและขนส่งผลผลิตทางการเกษตร
๒. ประชาชนได้รับบริการน้ำดื่ม น้ำใช้ อย่างทั่วถึงมากขึ้น

ตัวชี้วัด	ค่าเป้าหมาย
๑. ร้อยละที่เพิ่มขึ้นของถนนที่ได้รับการในการเดินทางและขนส่งผลผลิตทางการเกษตรมากขึ้น	ร้อยละ ๕
๒. ร้อยละที่เพิ่มขึ้นของประชาชนมีน้ำดื่ม น้ำใช้ทั่วถึง	ร้อยละ ๕

กลยุทธ์

๑. การก่อสร้างและบำรุงรักษาถนนและสะพาน
๒. การจัดหา น้ำดื่ม น้ำใช้และน้ำเพื่อการเกษตรและการจัดทำทางระบายน้ำ

### ยุทธศาสตร์ที่ ๒: การส่งเสริมคุณภาพชีวิต

เป้าประสงค์ :

๑. ประชาชนมีความมั่นคงในอาชีพมากขึ้นและมีรายได้เพิ่มขึ้น
๒. เด็ก สตรี ผู้สูงอายุ คนพิการ ผู้ป่วยเอดส์และผู้ด้อยโอกาสได้รับการดูแลที่ดีขึ้น
๓. สนับสนุนให้มีการพัฒนาด้านกีฬาและนันทนาการ
๔. เด็กก่อนวัยเรียนและระดับประถมศึกษาได้รับการส่งเสริมการศึกษาอย่างมีประสิทธิภาพ
๕. ประชาชนได้รับการป้องกันโรคอย่างทั่วถึง

ตัวชี้วัด	ค่าเป้าหมาย
๑. ร้อยละของประชาชนมีรายได้เพิ่มขึ้น	ร้อยละ ๑
๒. ร้อยละของเด็ก สตรี ผู้สูงอายุ คนพิการ ผู้ป่วยเอดส์และผู้ด้อยโอกาสได้รับการดูแลที่ดีขึ้น	ร้อยละ ๑
๓. ร้อยละประชาชนได้รับการส่งเสริมให้มีการเล่นกีฬามากขึ้น	ร้อยละ ๑
๔. ร้อยละเด็กก่อนวัยเรียนและระดับประถมศึกษาได้รับการส่งเสริมการศึกษาอย่างมีประสิทธิภาพ	ร้อยละ ๑
๕. ร้อยละประชาชนได้รับการป้องกันโรคอย่างทั่วถึง	ร้อยละ ๑



กลยุทธ์

๑. ส่งเสริมให้มีการจัดตั้งร้านค้าหมู่บ้าน/ชุมชน กลุ่มอาชีพและวิสาหกิจชุมชน เพื่อสร้างความเข้มแข็งแก่ชุมชน
๒. ส่งเสริม สนับสนุนสวัสดิการและสังคม สงเคราะห์ โดยเฉพาะแก่เด็ก สตรี ผู้สูงอายุ คนพิการ ผู้ด้อยโอกาสและผู้ป่วยเอดส์
๓. ส่งเสริมให้มีการพัฒนาด้านการกีฬา นันทนาการและการออกกำลังกายและสนับสนุนการแข่งขันกีฬาระดับตำบลและอำเภอ
๔. สนับสนุนการจัดการศึกษาก่อนวัยเรียนและประถมศึกษา
๕. การป้องกันโรคและระงับโรคติดต่อ

**ยุทธศาสตร์ที่ ๓: การจัดระเบียบชุมชน สังคมและรักษาความปลอดภัย**

เป้าประสงค์: ประชาชนได้รับความช่วยเหลือเมื่อเกิดสาธารณภัย

ตัวชี้วัด	ค่าเป้าหมาย
ร้อยละประชาชนได้รับความช่วยเหลือเมื่อเกิดสาธารณภัย	ร้อยละ ๕

กลยุทธ์

๑. การป้องกันและบรรเทาสาธารณภัย การรักษาความสงบเรียบร้อยและปลอดภัยในชีวิตและทรัพย์สิน
๒. การส่งเสริมการมีส่วนร่วมของประชาชนในการพัฒนาท้องถิ่น
๓. สนับสนุนและส่งเสริมการสร้างจิตสำนึกและวินัยจราจรแก่ประชาชน
๔. การรณรงค์ป้องกันและแก้ไขปัญหายาเสพติด

**ยุทธศาสตร์ที่ ๔ : การบริหารจัดการและอนุรักษ์ทรัพยากร ธรรมชาติและสิ่งแวดล้อมอย่างยั่งยืน**

เป้าประสงค์ :

๑. ประชาชนมีส่วนร่วมในการบำรุงรักษาทรัพยากรธรรมชาติและสิ่งแวดล้อม
๒. ชุมชนมีความสะอาด ประชาชนไม่รู้สึกรบกวนจากกลิ่นขยะและน้ำเสีย

ตัวชี้วัด	ค่าเป้าหมาย
๑. ร้อยละของประชาชนมีส่วนร่วมในการบำรุงรักษาทรัพยากรธรรมชาติและสิ่งแวดล้อม	ร้อยละ ๕
๒. ร้อยละของชุมชนมีความสะอาด ปราศจากขยะตามที่สาธารณะ	ร้อยละ ๕

### กลยุทธ์

๑. การสร้างจิตสำนึกให้แก่เยาวชนและประชาชนในการอนุรักษ์ทรัพยากรธรรมชาติและสิ่งแวดล้อม
๒. จัดให้มีระบบกำจัดขยะของชุมชนและครัวเรือน

**ยุทธศาสตร์ที่ ๕:** การส่งเสริม บำรุง รักษา ศาสนา ศิลปะ จารีตประเพณี ภูมิปัญญาท้องถิ่นและวัฒนธรรมอันดี

เป้าประสงค์ : ศาสนา ศิลปะวัฒนธรรมจารีตประเพณีและภูมิปัญญาท้องถิ่นได้รับการส่งเสริมอย่างต่อเนื่อง

ตัวชี้วัด	ค่าเป้าหมาย
ร้อยละที่ศาสนา ศิลปะวัฒนธรรมจารีตประเพณีและภูมิปัญญาท้องถิ่นได้รับการส่งเสริมอย่างต่อเนื่อง	ร้อยละ ๕

### กลยุทธ์

๑. ส่งเสริม ศาสนา ศิลปะวัฒนธรรมจารีตประเพณีและภูมิปัญญาท้องถิ่นและวัฒนธรรมอันดี

**ยุทธศาสตร์ที่ ๖:** การบริหารจัดการองค์กร

เป้าประสงค์: ประชาชนได้รับข้อมูลข่าวสารและมีส่วนร่วมในการดำเนินงานของเทศบาลอย่างต่อเนื่อง

ตัวชี้วัด	ค่าเป้าหมาย
ร้อยละของประชาชนได้รับข้อมูลข่าวสารและมีส่วนร่วมในการดำเนินงานของเทศบาลอย่างต่อเนื่องและทั่วถึง	ร้อยละ ๘๐

### กลยุทธ์

๑. เพิ่มประสิทธิภาพในการให้บริการแก่ประชาชน จัดหาเครื่องมือและเครื่องใช้ ปรับปรุงสถานที่ปฏิบัติงานให้เหมาะสม
๒. พัฒนาบุคลากรให้มีศักยภาพและประสิทธิภาพในการทำงานโดยยึดหลักการบริหารกิจการบ้านเมืองที่ดี

### จุดยืนทางยุทธศาสตร์ (Positioning)

ด้วยสภาพพื้นที่ของตำบลท่าประจักษ์ที่เป็นพื้นที่ที่เหมาะสมแก่การทำการเกษตรที่หลากหลาย มีแหล่งน้ำเพื่ออุปโภคบริโภคและการเกษตร ประชาชนมีความรักสามัคคี มีการรักษาและอนุรักษ์ศิลปวัฒนธรรม ประเพณีและภูมิปัญญาท้องถิ่นอันดีงาม จึงกำหนดจุดยืนทางยุทธศาสตร์ (Positioning) ของตำบลท่าประจักษ์ ดังนี้ “ท่าประจักษ์ เมืองน่าอยู่ สาธารณูปโภคพื้นฐานครบครัน มีภูมิคุ้มกันทางสังคม ชุมชนเข้มแข็ง สิ่งแวดล้อมยั่งยืน ภายใต้หลักธรรมาภิบาล”

# ความเชื่อมโยงแผนยุทธศาสตร์การพัฒนาเทศบาลตำบลท่าประจจะ (พ.ศ. ๒๕๖๖ - ๒๕๗๐) แก่ครั้งที่ ๑ / ๒๕๖๖

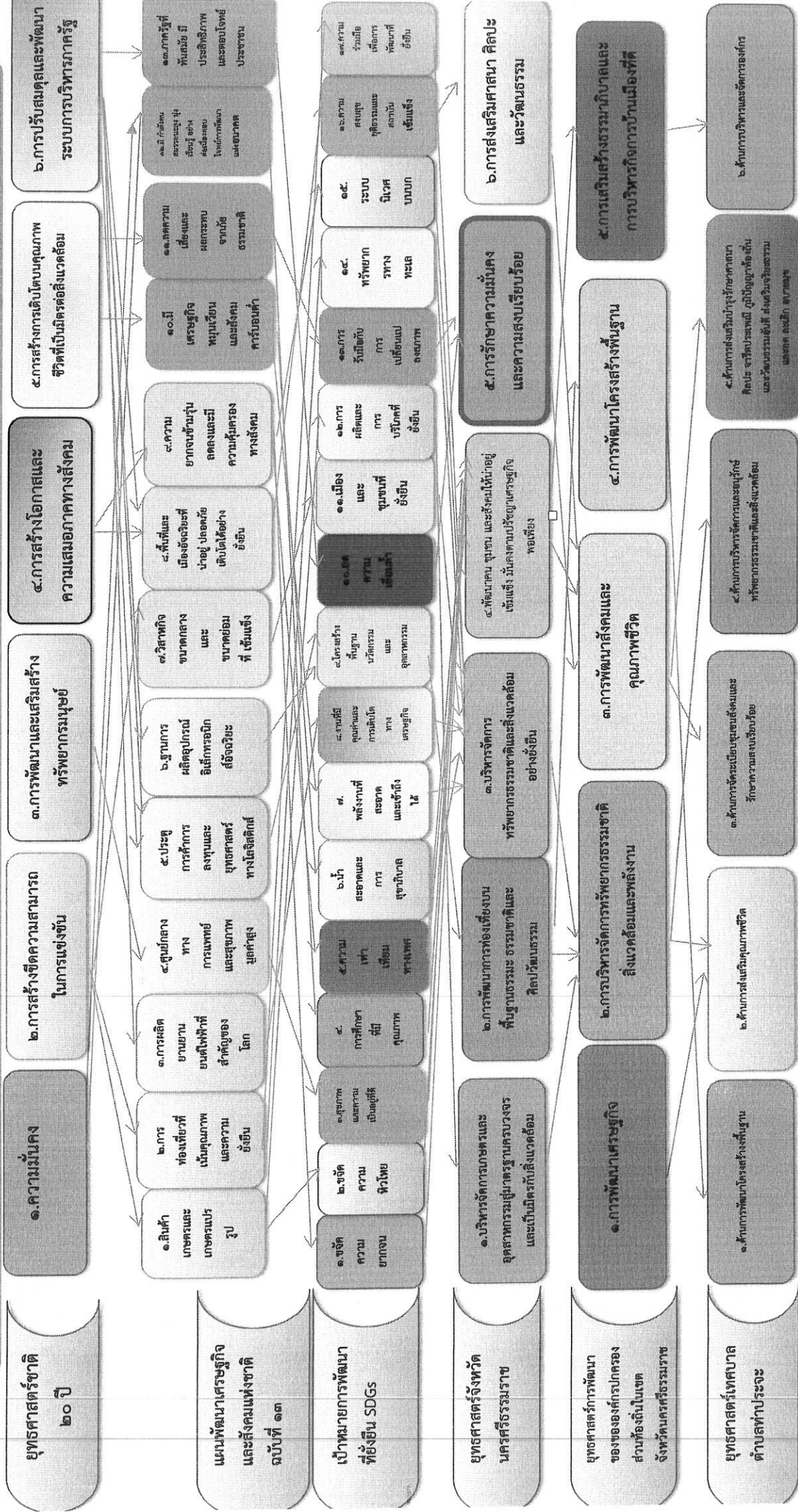

๒. บัญชีโครงการพัฒนาท้องถิ่น

แบบ ผ.๐๑

บัญชีสรุปโครงการพัฒนา  
แผนพัฒนาท้องถิ่น (พ.ศ.๒๕๖๖-๒๕๗๐)  
ชื่อเทศบาลตำบลท่ากระจะ

ยุทธศาสตร์	ปี ๒๕๖๖		ปี ๒๕๖๗		ปี ๒๕๖๘		ปี ๒๕๖๙		ปี ๒๕๗๐		รวม ๕ ปี	
	จำนวนโครงการ	งบประมาณ (บาท)	จำนวนโครงการ	งบประมาณ (บาท)	จำนวนโครงการ	งบประมาณ (บาท)	จำนวนโครงการ	งบประมาณ (บาท)	จำนวนโครงการ	งบประมาณ (บาท)		
๑) ยุทธศาสตร์การพัฒนาตามโครงสร้างพื้นฐาน												
๑.๑ แผนงานอุตสาหกรรมและการโยธา	๕	๕,๖๘๐,๐๐๐	๕	๕,๖๘๐,๐๐๐	๕	๕,๖๘๐,๐๐๐	๕	๕,๖๘๐,๐๐๐	๕	๕,๖๘๐,๐๐๐	๒๕	๒๓,๕๐๐,๐๐๐
รวม	๕	๕,๖๘๐,๐๐๐	๕	๕,๖๘๐,๐๐๐	๕	๕,๖๘๐,๐๐๐	๕	๕,๖๘๐,๐๐๐	๕	๕,๖๘๐,๐๐๐	๒๕	๒๓,๕๐๐,๐๐๐
๒) ยุทธศาสตร์ส่งเสริมคุณภาพชีวิต												
๒.๑ แผนงานการศึกษา	๖	๑๑๑,๒๐๐	๖	๑๑๑,๒๐๐	๖	๑๑๑,๒๐๐	๖	๑๑๑,๒๐๐	๖	๑๑๑,๒๐๐	๒๓	๓๓๕,๒๐๐
๒.๓ แผนงานสร้างความเข้มแข็ง	๖	๕,๙๕๕,๕๐๐	๖	๕,๙๕๕,๕๐๐	๖	๕,๙๕๕,๕๐๐	๖	๕,๙๕๕,๕๐๐	๖	๕,๙๕๕,๕๐๐	๒๕	๒๕,๖๑๗,๐๐๐
รวม	๑๒	๕,๑๖๖,๖๐๐	๑๒	๕,๑๖๖,๖๐๐	๑๒	๕,๑๖๖,๖๐๐	๑๒	๕,๙๕๕,๕๐๐	๑๒	๕,๙๕๕,๕๐๐	๕๘	๒๕,๐๑๒,๒๐๐
๖) ยุทธศาสตร์การบริหารและจัดการองค์กร												
๖.๑ แผนงานบริหารงานทั่วไป	๘	๑,๑๕๓,๕๐๐	๘	๑,๑๕๓,๕๐๐	๘	๑,๑๕๓,๕๐๐	๘	๑,๑๕๓,๕๐๐	๘	๑,๑๕๓,๕๐๐	๔๐	๕,๗๖๗,๐๐๐
รวม	๘	๑,๑๕๓,๕๐๐	๘	๑,๑๕๓,๕๐๐	๘	๑,๑๕๓,๕๐๐	๘	๑,๑๕๓,๕๐๐	๘	๑,๑๕๓,๕๐๐	๔๐	๕,๗๖๗,๐๐๐
รวมทั้งสิ้น	๒๕	๑๐,๙๙๐,๐๐๐	๒๕	๑๐,๙๙๐,๐๐๐	๒๓	๑๐,๘๓๕,๐๐๐	๒๐	๑๐,๗๓๒,๑๐๐	๒๐	๑๐,๗๓๒,๑๐๐	๑๑๓	๕๔,๑๗๕,๒๐๐

๒. บัญชีโครงการพัฒนาท้องถิ่น

บัญชีสรุปโครงการพัฒนา  
แผนพัฒนาท้องถิ่น (พ.ศ.๒๕๖๖-๒๕๗๐)  
ชื่อ เทศบาลตำบลท่าบ่อ

	ปี ๒๕๖๖		ปี ๒๕๖๗		ปี ๒๕๖๘		ปี ๒๕๖๙		ปี ๒๕๗๐		รวม ๕ ปี	
	จำนวนโครงการ	งบประมาณ (บาท)	จำนวนโครงการ	งบประมาณ (บาท)	จำนวนโครงการ	งบประมาณ (บาท)	จำนวนโครงการ	งบประมาณ (บาท)	จำนวนโครงการ	งบประมาณ (บาท)	จำนวนโครงการ	งบประมาณ
ยุทธศาสตร์												
๑) ยุทธศาสตร์พัฒนาด้านโครงสร้างพื้นฐาน												
๑.๑ แผนงานอุตสาหกรรมและการโยธา	๓	๑๓,๘๘๐,๐๐๐	๓	๑๓,๘๘๐,๐๐๐	๓	๑๓,๘๘๐,๐๐๐	๓	๑๓,๘๘๐,๐๐๐	๓	๑๓,๘๘๐,๐๐๐	๑๕	๖๙,๔๐๐,๐๐๐
รวม	๓	๑๓,๘๘๐,๐๐๐	๓	๑๓,๘๘๐,๐๐๐	๓	๑๓,๘๘๐,๐๐๐	๓	๑๓,๘๘๐,๐๐๐	๓	๑๓,๘๘๐,๐๐๐	๑๕	๖๙,๔๐๐,๐๐๐
รวมทั้งสิ้น	๓	๑๓,๘๘๐,๐๐๐	๓	๑๓,๘๘๐,๐๐๐	๓	๑๓,๘๘๐,๐๐๐	๓	๑๓,๘๘๐,๐๐๐	๓	๑๓,๘๘๐,๐๐๐	๑๕	๖๙,๔๐๐,๐๐๐

๒. บัญชีโครงการพัฒนาท้องถิ่น

บัญชีสรุปโครงการพัฒนา  
แผนพัฒนาท้องถิ่น (พ.ศ. ๒๕๖๖-๒๕๗๐)  
ชื่อเทศบาลตำบลท่าประจະ

	ปี ๒๕๖๖		ปี ๒๕๖๗		ปี ๒๕๖๘		ปี ๒๕๖๙		ปี ๒๕๗๐		รวม ๕ ปี	
	จำนวนโครงการ	งบประมาณ (บาท)	จำนวนโครงการ	งบประมาณ (บาท)	จำนวนโครงการ	งบประมาณ (บาท)	จำนวนโครงการ	งบประมาณ (บาท)	จำนวนโครงการ	งบประมาณ (บาท)	จำนวนโครงการ	งบประมาณ (บาท)
ยุทธศาสตร์												
๑) ยุทธศาสตร์การพัฒนาด้านโครงสร้างพื้นฐาน												
๑.๒ แผนงานสะพานและชุมชน	๑	๑,๐๐๐,๐๐๐	๑	๑,๐๐๐,๐๐๐	๑	๑,๐๐๐,๐๐๐	๑	๑,๐๐๐,๐๐๐	๑	๑,๐๐๐,๐๐๐	๕	๕,๐๐๐,๐๐๐
รวม	๑	๑,๐๐๐,๐๐๐	๑	๑,๐๐๐,๐๐๐	๑	๑,๐๐๐,๐๐๐	๑	๑,๐๐๐,๐๐๐	๑	๑,๐๐๐,๐๐๐	๕	๕,๐๐๐,๐๐๐
๒) ยุทธศาสตร์การส่งเสริมคุณภาพชีวิต												
๒.๑ แผนงานการศึกษา	๓๙	๑๖,๙๑๔,๙๐๐	๓๙	๑๖,๙๑๔,๙๐๐	๓๙	๑๖,๙๑๔,๙๐๐	๓๙	๑๖,๙๑๔,๙๐๐	๓๙	๑๖,๙๑๔,๙๐๐	๑๕๕	๖๔๕,๕๗๕,๕๐๐
๒.๒ แผนงานสาธารณสุข	๕	๗๖๕,๐๐๐	๕	๗๖๕,๐๐๐	๕	๗๖๕,๐๐๐	๕	๗๖๕,๐๐๐	๕	๗๖๕,๐๐๐	๒๕	๓,๘๒๕,๐๐๐
๒.๓ แผนงานสร้างความเข้มแข็ง	๑๖	๑,๑๒๒,๐๐๐	๑๖	๑,๑๒๒,๐๐๐	๑๖	๑,๑๒๒,๐๐๐	๑๖	๑,๑๒๒,๐๐๐	๑๖	๑,๑๒๒,๐๐๐	๘๐	๕,๖๑๐,๐๐๐
๒.๔ แผนงานการเกษตร	๑๐	๔๒๒,๖๐๐	๑๐	๔๒๒,๖๐๐	๑๐	๔๒๒,๖๐๐	๑๐	๔๒๒,๖๐๐	๑๐	๔๒๒,๖๐๐	๕๐	๒,๑๓๓,๐๐๐
๒.๕ แผนงบกลาง	๕	๑๑,๔๐๓,๖๐๐	๕	๑๑,๔๐๓,๖๐๐	๕	๑๑,๔๐๓,๖๐๐	๕	๑๑,๔๐๓,๖๐๐	๕	๑๑,๔๐๓,๖๐๐	๒๕	๕๗,๐๑๘,๐๐๐
รวม	๗๕	๓๐,๖๒๘,๑๐๐	๗๕	๓๐,๖๒๘,๑๐๐	๗๕	๓๐,๖๒๘,๑๐๐	๗๕	๓๐,๖๒๘,๑๐๐	๗๕	๓๐,๖๒๘,๑๐๐	๓๗๕	๑,๕๓๓,๑๔๐,๕๐๐
๓) ยุทธศาสตร์ด้านการจัดระเบียบชุมชน												
สังคมและรักษาความสงบเรียบร้อย												
๓.๑ แผนงานการรักษาความสงบภายใน	๗	๑,๖๑๐,๐๐๐	๗	๑,๖๑๐,๐๐๐	๗	๑,๖๑๐,๐๐๐	๗	๑,๖๑๐,๐๐๐	๗	๑,๖๑๐,๐๐๐	๓๕	๘,๐๕๐,๐๐๐
รวม	๗	๑,๖๑๐,๐๐๐	๗	๑,๖๑๐,๐๐๐	๗	๑,๖๑๐,๐๐๐	๗	๑,๖๑๐,๐๐๐	๗	๑,๖๑๐,๐๐๐	๓๕	๘,๐๕๐,๐๐๐





๒.บัญชีโครงการพัฒนาท้องถิ่น

แบบ ผ.๑๑

บัญชีสรุปโครงการพัฒนา  
แผนพัฒนาท้องถิ่น (พ.ศ.๒๕๖๖-๒๕๗๐)  
ชื่อเทศบาลตำบลท่าประจักษ์

ยุทธศาสตร์	ปี ๒๕๖๖		ปี ๒๕๖๗		ปี ๒๕๖๘		ปี ๒๕๖๙		ปี ๒๕๗๐		รวม ๕ ปี	
	จำนวนโครงการ	งบประมาณ (บาท)	จำนวนโครงการ	งบประมาณ (บาท)	จำนวนโครงการ	งบประมาณ (บาท)	จำนวนโครงการ	งบประมาณ (บาท)	จำนวนโครงการ	งบประมาณ (บาท)	จำนวนโครงการ	งบประมาณ (บาท)
๑) ยุทธศาสตร์การพัฒนาตำบลโครงสร้างพื้นฐาน												
๑.๑ แผนงานอุตสาหกรรมและการโยธา	๕	๔,๖๘๐,๐๐๐	๕	๔,๖๘๐,๐๐๐	๕	๔,๖๘๐,๐๐๐	๕	๔,๖๘๐,๐๐๐	๕	๔,๖๘๐,๐๐๐	๒๕	๒๓,๕๐๐,๐๐๐
รวม	๕	๔,๖๘๐,๐๐๐	๕	๔,๖๘๐,๐๐๐							๒๕	๒๓,๕๐๐,๐๐๐
๒) ยุทธศาสตร์การส่งเสริมคุณภาพชีวิต												
๒.๑ แผนงานการศึกษา	๖	๑๑๑,๒๐๐	๖	๑๑๑,๒๐๐	๕	๗๘,๒๐๐	๓	๕๗,๓๐๐	๓	๕๗,๓๐๐	๒๓	๓๙๕,๒๐๐
๒.๓ แผนงานสร้างความเข้มแข็ง	๖	๔,๙๙๕,๔๐๐	๖	๔,๙๙๕,๔๐๐	๕	๔,๙๒๓,๔๐๐	๔	๔,๙๕๑,๔๐๐	๔	๔,๙๕๑,๔๐๐	๒๕	๒๔,๖๑๗,๐๐๐
รวม	๑๒	๕,๑๐๖,๖๐๐	๑๒	๕,๑๐๖,๖๐๐	๑๐	๕,๐๐๑,๖๐๐	๗	๔,๙๙๘,๗๐๐	๗	๔,๙๙๘,๗๐๐	๔๘	๒๕,๐๑๒,๒๐๐
๖) ยุทธศาสตร์การบริหารและจัดการองค์กร												
๖.๑ แผนงานบริหารงานทั่วไป	๘	๑,๑๕๓,๔๐๐	๘	๑,๑๕๓,๔๐๐	๘	๑,๑๕๓,๔๐๐	๘	๑,๑๕๓,๔๐๐	๘	๑,๑๕๓,๔๐๐	๔๐	๕,๗๖๗,๐๐๐
รวม	๘	๑,๑๕๓,๔๐๐	๘	๑,๑๕๓,๔๐๐	๘	๑,๑๕๓,๔๐๐	๘	๑,๑๕๓,๔๐๐	๘	๑,๑๕๓,๔๐๐	๔๐	๕,๗๖๗,๐๐๐
รวมทั้งสิ้น	๒๕	๑๐,๙๔๐,๐๐๐	๒๓	๑๐,๙๔๐,๐๐๐	๒๓	๑๐,๙๓๕,๐๐๐	๒๐	๑๐,๙๓๒,๑๐๐	๒๐	๑๐,๙๓๒,๑๐๐	๑๑๓	๕๔,๑๗๘,๒๐๐



๒. บัญชีโครงการพัฒนาท้องถิ่น

บัญชีสรุปโครงการพัฒนา  
แผนพัฒนาท้องถิ่น (พ.ศ.๒๕๖๖-๒๕๗๐)

ชื่อเทศบาลตำบลที่งบประมาณจะ

	ปี ๒๕๖๖		ปี ๒๕๖๗		ปี ๒๕๖๘		ปี ๒๕๖๙		ปี ๒๕๗๐		รวม ๕ ปี	
	จำนวนโครงการ	งบประมาณ (บาท)	จำนวนโครงการ	งบประมาณ (บาท)	จำนวนโครงการ	งบประมาณ (บาท)	จำนวนโครงการ	งบประมาณ (บาท)	จำนวนโครงการ	งบประมาณ (บาท)	จำนวนโครงการ	งบประมาณ
ยุทธศาสตร์												
๑) ยุทธศาสตร์การพัฒนาด้านโครงสร้างพื้นฐาน												
๑.๑ แผนงานอุตสาหกรรมและการโยธา	๓	๑๓,๘๘๐,๐๐๐	๓	๑๓,๘๘๐,๐๐๐	๓	๑๓,๘๘๐,๐๐๐	๓	๑๓,๘๘๐,๐๐๐	๓	๑๓,๘๘๐,๐๐๐	๑๕	๖๙,๔๐๐,๐๐๐
รวม	๓	๑๓,๘๘๐,๐๐๐	๓	๑๓,๘๘๐,๐๐๐	๓	๑๓,๘๘๐,๐๐๐	๓	๑๓,๘๘๐,๐๐๐	๓	๑๓,๘๘๐,๐๐๐	๑๕	๖๙,๔๐๐,๐๐๐
รวมท้องถิ่น	๓	๑๓,๘๘๐,๐๐๐	๓	๑๓,๘๘๐,๐๐๐	๓	๑๓,๘๘๐,๐๐๐	๓	๑๓,๘๘๐,๐๐๐	๓	๑๓,๘๘๐,๐๐๐	๑๕	๖๙,๔๐๐,๐๐๐

๒. บัญชีโครงการพัฒนาท้องถิ่น

บัญชีสรุปโครงการพัฒนา  
แผนพัฒนาท้องถิ่น (พ.ศ. ๒๕๖๖-๒๕๗๐)

ชื่อเทศบาลตำบลท่าประจักษ์

	ปี ๒๕๖๖		ปี ๒๕๖๗		ปี ๒๕๖๘		ปี ๒๕๖๙		ปี ๒๕๗๐		รวม ๕ ปี	
	จำนวนโครงการ	งบประมาณ (บาท)	จำนวนโครงการ	งบประมาณ (บาท)	จำนวนโครงการ	งบประมาณ (บาท)	จำนวนโครงการ	งบประมาณ (บาท)	จำนวนโครงการ	งบประมาณ (บาท)	จำนวนโครงการ	งบประมาณ (บาท)
๑) ยุทธศาสตร์การพัฒนาต้นโครงการพื้นฐาน												
๑.๒ แผนงานคณะและชุมชน	๑	๑,๐๐๐,๐๐๐	๑	๑,๐๐๐,๐๐๐	๑	๑,๐๐๐,๐๐๐	๑	๑,๐๐๐,๐๐๐	๑	๑,๐๐๐,๐๐๐	๕	๕,๐๐๐,๐๐๐
รวม	๑	๑,๐๐๐,๐๐๐	๑	๑,๐๐๐,๐๐๐	๑	๑,๐๐๐,๐๐๐	๑	๑,๐๐๐,๐๐๐	๑	๑,๐๐๐,๐๐๐	๕	๕,๐๐๐,๐๐๐
๒) ยุทธศาสตร์การส่งเสริมคุณภาพชีวิต												
๒.๑ แผนงานการศึกษา	๓๙	๑๖,๙๓๔,๙๐๐	๓๙	๑๖,๙๓๔,๙๐๐	๓๙	๑๖,๙๓๔,๙๐๐	๓๙	๑๖,๙๓๔,๙๐๐	๓๙	๑๖,๙๓๔,๙๐๐	๑๕๕	๘๔,๕๗๕,๕๐๐
๒.๒ แผนงานสาธารณสุข	๕	๗๖๕,๐๐๐	๕	๗๖๕,๐๐๐	๕	๗๖๕,๐๐๐	๕	๗๖๕,๐๐๐	๕	๗๖๕,๐๐๐	๒๕	๓,๕๒๕,๐๐๐
๒.๓ แผนงานสร้างความเข้มแข็ง	๑๖	๑,๑๒๒,๐๐๐	๑๖	๑,๑๒๒,๐๐๐	๑๖	๑,๑๒๒,๐๐๐	๑๖	๑,๑๒๒,๐๐๐	๑๖	๑,๑๒๒,๐๐๐	๘๐	๕,๖๑๐,๐๐๐
๒.๔ แผนงานการเกษตร	๑๐	๔๒๒,๖๐๐	๑๐	๔๒๒,๖๐๐	๑๐	๔๒๒,๖๐๐	๑๐	๔๒๒,๖๐๐	๑๐	๔๒๒,๖๐๐	๕๐	๒,๑๓๓,๐๐๐
๒.๕ แผนงานกลาง	๕	๑๑,๔๐๓,๖๐๐	๕	๑๑,๔๐๓,๖๐๐	๕	๑๑,๔๐๓,๖๐๐	๕	๑๑,๔๐๓,๖๐๐	๕	๑๑,๔๐๓,๖๐๐	๒๕	๕๗,๐๑๘,๐๐๐
รวม	๗๕	๓๐,๖๒๘,๑๐๐	๗๕	๓๐,๖๒๘,๑๐๐	๗๕	๓๐,๖๒๘,๑๐๐	๗๕	๓๐,๖๒๘,๑๐๐	๗๕	๓๐,๖๒๘,๑๐๐	๓๗๕	๑๕๓,๑๔๐,๕๐๐
๓) ยุทธศาสตร์ด้านการจัดระเบียบชุมชน สังคมและรักษาความสงบเรียบร้อย												
๓.๑ แผนงานการรักษาความสงบภายใน	๗	๑,๖๑๐,๐๐๐	๗	๑,๖๑๐,๐๐๐	๗	๑,๖๑๐,๐๐๐	๗	๑,๖๑๐,๐๐๐	๗	๑,๖๑๐,๐๐๐	๓๕	๘,๐๕๐,๐๐๐
รวม	๗	๑,๖๑๐,๐๐๐	๗	๑,๖๑๐,๐๐๐	๗	๑,๖๑๐,๐๐๐	๗	๑,๖๑๐,๐๐๐	๗	๑,๖๑๐,๐๐๐	๓๕	๘,๐๕๐,๐๐๐

๔) ยุทธศาสตร์ด้านการบริหารจัดการและอนุรักษ์ทรัพยากรธรรมชาติและสิ่งแวดล้อมอย่างยั่งยืน	๒	๑,๐๓๐,๐๐๐	๒	๑,๐๓๐,๐๐๐	๒	๑,๐๓๐,๐๐๐	๒	๑,๐๓๐,๐๐๐	๒	๑,๐๓๐,๐๐๐	๑๐	๑,๕๕๐,๐๐๐
รวม	๒	๑,๐๓๐,๐๐๐	๒	๑,๐๓๐,๐๐๐	๒	๑,๐๓๐,๐๐๐	๒	๑,๐๓๐,๐๐๐	๒	๑,๐๓๐,๐๐๐	๑๐	๑,๕๕๐,๐๐๐
๕) ยุทธศาสตร์ด้านการส่งเสริมปฐมนิเทศศึกษา ศาสนา ศิลปะ จารีตประเพณี ภูมิปัญญาท้องถิ่น และวัฒนธรรมอันดี ส่งเสริมจริยธรรมและลด ละ ออบายมุข	๑๐	๓๐๐,๐๐๐	๑๐	๓๐๐,๐๐๐	๑๐	๓๐๐,๐๐๐	๑๐	๓๐๐,๐๐๐	๑๐	๓๐๐,๐๐๐	๕๐	๑,๕๐๐,๐๐๐
รวม	๑๐	๓๐๐,๐๐๐	๑๐	๓๐๐,๐๐๐	๑๐	๓๐๐,๐๐๐	๑๐	๓๐๐,๐๐๐	๑๐	๓๐๐,๐๐๐	๕๐	๑,๕๐๐,๐๐๐
๖) ยุทธศาสตร์การบริหารและจัดการองค์กร	๑๐	๕๑๗,๐๐๐	๑๐	๖๑๗,๐๐๐	๑๐	๖๑๗,๐๐๐	๑๐	๖๑๗,๐๐๐	๑๐	๖๑๗,๐๐๐	๕๐	๕,๑๕๗,๐๐๐
รวม	๑๐	๕๑๗,๐๐๐	๑๐	๖๑๗,๐๐๐	๑๐	๖๑๗,๐๐๐	๑๐	๖๑๗,๐๐๐	๑๐	๖๑๗,๐๐๐	๕๐	๕,๑๕๗,๐๐๐
<b>รวมทั้งสิ้น</b>	<b>๑๐๕</b>		<b>๑๐๕</b>		<b>๑๐๕</b>		<b>๑๐๕</b>		<b>๑๐๕</b>		<b>๕๒๕</b>	<b>๑๓๗,๐๓๗,๕๐๐</b>

รายละเอียดโครงการพัฒนา

แผนพัฒนาท้องถิ่น (พ.ศ.๒๕๖๖-๒๕๗๐)

- ก. ยุทธศาสตร์ชาติ ๒๐ ปี ยุทธศาสตร์ที่ ๒ ยุทธศาสตร์ชาติด้านการสร้างความสามารถในการแข่งขัน
- ข. แผนพัฒนาเศรษฐกิจและสังคมแห่งชาติ ฉบับที่ ๑๓ หมวดภายใต้ที่ ๕ ไทยเป็นประเทศการค้าการลงทุนและยุทธศาสตร์ทางโลจิสติกส์ที่สำคัญของภูมิภาค
- ค. Sustainable Development Goals : SDGs เป้าหมายที่ ๙ โครงสร้างพื้นฐานที่มีคุณภาพ *ส่งเสริมการพัฒนาระบบโครงสร้างพื้นฐานที่มีคุณภาพ*
- ง. ยุทธศาสตร์จังหวัดนครราชสีมา ยุทธศาสตร์ที่ ๙ การพัฒนาคน ชุมชนและสังคมให้น่าอยู่ *ส่งเสริมตามปรัชญาเศรษฐกิจพอเพียง*
- จ. ยุทธศาสตร์การพัฒนาขององค์กรปกครองส่วนท้องถิ่นในเขตจังหวัดนครราชสีมา ยุทธศาสตร์ที่ ๔ ยุทธศาสตร์การพัฒนาโครงสร้างพื้นฐาน
- ๑. ยุทธศาสตร์ที่ ๑ ยุทธศาสตร์การพัฒนาด้านโครงสร้างพื้นฐาน
- ๑.๑. กลยุทธ์ การก่อสร้างและบำรุงรักษาถนนและสถานี

(๑) แผนงานและชุมชน

ที่	โครงการ	วัตถุประสงค์	เป้าหมาย (ผลผลิตของโครงการ)	งบประมาณ						ตัวชี้วัด (KPI)	ผลที่คาดว่าจะได้รับ	หน่วยงานที่รับผิดชอบหลัก
				๒๕๖๖ (บาท)	๒๕๖๗ (บาท)	๒๕๖๘ (บาท)	๒๕๖๙ (บาท)	๒๕๗๐ (บาท)	รวม (บาท)			
๑	ขยายเขตประปาภูมิภาค หมู่ที่ ๑	เพื่อให้ประชาชนมีน้ำใช้อุปโภค บริโภค	ขยายเขตประปา รายละเอียดตามแบบแปลนของการประปาส่วนภูมิภาค	๑,๐๐๐,๐๐๐	๑,๐๐๐,๐๐๐	๑,๐๐๐,๐๐๐	๑,๐๐๐,๐๐๐	๑,๐๐๐,๐๐๐	๑,๐๐๐,๐๐๐	ระบบประปา จำนวน ๑ แห่ง	ประชาชนมีน้ำใช้อุปโภค บริโภค	กองช่าง
๒	ขยายเขตไฟฟ้า ระยะทาง ๓,๐๐๐ เมตร			๖๐๐,๐๐๐	๖๐๐,๐๐๐	๖๐๐,๐๐๐	๖๐๐,๐๐๐	๖๐๐,๐๐๐	๖๐๐,๐๐๐	ระบบไฟฟ้า จำนวน ๑ ระบบ	ประชาชนมีไฟฟ้าใช้	กองช่าง
๓	ขยายเขตไฟฟ้า สายหมิงบง-พันวัง หมู่ที่ ๑	เพื่อให้แสงสว่างและความปลอดภัยให้กับประชาชน	ขยายเขตไฟฟ้า ระยะทาง ๑,๕๐๐ เมตร	๓๐๔,๐๐๐	๓๐๔,๐๐๐	๓๐๔,๐๐๐	๓๐๔,๐๐๐	๓๐๔,๐๐๐	๓๐๔,๐๐๐	ระบบไฟฟ้า จำนวน ๑ ระบบ	ประชาชนมีไฟฟ้าใช้	กองช่าง
๔	ขยายเขตไฟฟ้า ประปาหมู่ที่ ๑ โดยอุดหนุนงบประมาณให้การไฟฟ้าส่วนภูมิภาค อำเภอชะอวด ๑ ครั้ง		ขยายเขตไฟฟ้า ประปาหมู่ที่ ๑ โดยอุดหนุนงบประมาณให้การไฟฟ้าส่วนภูมิภาค อำเภอชะอวด ๑ ครั้ง	๖๒๗,๕๕๕	๖๒๗,๕๕๕	๖๒๗,๕๕๕	๖๒๗,๕๕๕	๖๒๗,๕๕๕	๖๒๗,๕๕๕	ระบบไฟฟ้า จำนวน ๑ ระบบ	ประชาชนในพื้นที่ ได้มีน้ำประปาใช้อย่างทั่วถึง ทุกครัวเรือน	กองช่าง

ที่	โครงการ	วัตถุประสงค์	เป้าหมาย (ผลผลิตของโครงการ)	งบประมาณ						ตัวชี้วัด (KPI)	ผลที่คาดว่าจะได้รับ	หน่วยงาน ที่รับผิดชอบ
				๒๕๖๖ (บาท)	๒๕๖๗ (บาท)	๒๕๖๘ (บาท)	๒๕๖๙ (บาท)	๒๕๗๐ (บาท)	รวม			
๕	ติดตั้งไฟฟ้าพาดสายดับ สี่กั๊ก-ดอนมะปราง หมู่ที่ ๑	เพื่อให้แสงสว่างและความ ปลอดภัยให้กับประชาชน	ติดตั้งไฟฟ้าพาดสายดับ ระยะทาง ๓.๕๐๐ เมตร	๔๑๑,๖๐๐	๔๑๑,๖๐๐	๔๑๑,๖๐๐	๔๑๑,๖๐๐	๔๑๑,๖๐๐	๒๕๗๐ (บาท)	พื้นที่ดำเนินการ ก่อสร้าง	ประชาชนได้รับความปลอดภัย	กองช่าง
๖	ติดตั้งไฟฟ้าพาดสายดับสะพาน สาย ๑๐-ชลประทานสาย D๓ หมู่ที่ ๒	เพื่อให้แสงสว่างและความ ปลอดภัยให้กับประชาชน	ติดตั้งไฟฟ้าพาดสายดับ ความยาว ๘๐๐ เมตร	๑๘๐,๐๐๐	๑๘๐,๐๐๐	๑๘๐,๐๐๐	๑๘๐,๐๐๐	๑๘๐,๐๐๐	๒๕๖๙ (บาท)	ระบบไฟฟ้า จำนวน ๑ ระบบ	ประชาชนได้รับความปลอดภัย	กองช่าง
๗	ติดตั้งไฟฟ้าพาดสายดับ ชะอวด - หมองบัว หมู่ที่ ๓	เพื่อให้แสงสว่างและความ ปลอดภัยให้กับประชาชน	ติดตั้งไฟฟ้าพาดสายดับ จำนวน ๑ ระบบ	๕๐๐,๐๐๐	๕๐๐,๐๐๐	๕๐๐,๐๐๐	๕๐๐,๐๐๐	๕๐๐,๐๐๐	๒๕๖๙ (บาท)	ระบบไฟฟ้า จำนวน ๑ ระบบ	ประชาชนได้รับความปลอดภัย	กองช่าง
๘	ติดตั้งไฟฟ้าพาดสายดับ ชะอวด - ไม้เสียบ	เพื่อให้แสงสว่างและความ ปลอดภัยให้กับประชาชน	ติดตั้งไฟฟ้าพาดสายดับ จำนวน ๑ ระบบ	๕๐๐,๐๐๐	๕๐๐,๐๐๐	๕๐๐,๐๐๐	๕๐๐,๐๐๐	๕๐๐,๐๐๐	๒๕๖๙ (บาท)	ระบบไฟฟ้า จำนวน ๑ ระบบ	ประชาชนได้รับความปลอดภัย	กองช่าง
๙	ติดตั้งไฟฟ้าพาดสายดับ บางถั่ว - ทานเรือ หมู่ที่ ๓	เพื่อให้แสงสว่างและความ ปลอดภัยให้กับประชาชน	ติดตั้งไฟฟ้าพาดสายดับ จำนวน ๑ ระบบ	๓๐๐,๐๐๐	๓๐๐,๐๐๐	๓๐๐,๐๐๐	๓๐๐,๐๐๐	๓๐๐,๐๐๐	๒๕๖๙ (บาท)	ระบบไฟฟ้า จำนวน ๑ ระบบ	ประชาชนได้รับความปลอดภัย	กองช่าง
๑๐	ขยายเขตไฟฟ้า ชลประทานสาย ๔ หมู่ที่ ๕	เพื่อให้แสงสว่างและความ ปลอดภัยให้กับประชาชน	ขยายเขตไฟฟ้าตามแบบของ ชะอวด จำนวน ๑ ระบบ	๕๐๐,๐๐๐	๕๐๐,๐๐๐	๕๐๐,๐๐๐	๕๐๐,๐๐๐	๕๐๐,๐๐๐	๒๕๖๙ (บาท)	จำนวนไฟฟ้า ที่ติดตั้งส่องสว่าง	ประชาชนได้รับความปลอดภัย	กองช่าง
๑๑	ติดตั้งไฟฟ้าพาดสายดับ เขาล้านะ - นอนบ่อ หมู่ที่ ๕	เพื่อให้แสงสว่างและความ ปลอดภัยให้กับประชาชน	ติดตั้งไฟฟ้าพาดสายดับ ตามแบบแผนของราชการพิกัด อำเภอชะอวด	๒๔๙,๒๐๐	๒๔๙,๒๐๐	๒๔๙,๒๐๐	๒๔๙,๒๐๐	๒๔๙,๒๐๐	๒๕๖๙ (บาท)	จำนวนไฟฟ้า ที่ติดตั้งส่องสว่าง	ประชาชนได้รับความปลอดภัย	กองช่าง

ที่	โครงการ	วัตถุประสงค์	เป้าหมาย (ผลผลิตของโครงการ)	งบประมาณ					ตัวชี้วัด (KPI)	ผลที่คาดว่าจะได้รับ	หน่วยงาน ที่รับผิดชอบ
				๒๕๖๖ (บาท)	๒๕๖๗ (บาท)	๒๕๖๘ (บาท)	๒๕๖๙ (บาท)	๒๕๗๐ (บาท)			
๑๒	ติดตั้งไฟฟ้าพาดสายดับ หลังวัดอโณมะปรังใน หมู่ที่ ๖	เพื่อให้แสงสว่างและความ ปลอดภัยให้กับประชาชน	ติดตั้งไฟฟ้าพาดสายดับ	๒๔๗,๘๐๐	๒๔๗,๘๐๐	๒๔๗,๘๐๐	๒๔๗,๘๐๐	๒๔๗,๘๐๐	ระบบไฟฟ้า จำนวน ๑ ระบบ	ประชาชนได้รับความปลอดภัย	หลัก กองช่าง
รวม ๑๒ โครงการ				๕,๔๒๐,๑๙๕	๕,๔๒๐,๑๙๕	๕,๔๒๐,๑๙๕	๕,๔๒๐,๑๙๕	๕,๔๒๐,๑๙๕			

รายละเอียดโครงการพัฒนา

แผนพัฒนาท้องถิ่น (พ.ศ.๒๕๖๖-๒๕๗๐)

เทศบาลตำบลท่าประจักษ์

ก. ยุทธศาสตร์ชาติ ๒๐ ปี ยุทธศาสตร์ที่ ๓ ยุทธศาสตร์ชาติด้านการพัฒนาและเสริมสร้างศักยภาพทรัพยากรมนุษย์  
 ข. แผนพัฒนาเศรษฐกิจและสังคมแห่งชาติ ฉบับที่ ๑๓ หมายเหตุที่ ๑๒ ไทยมีกำลังคนสมรรถนะสูง มุ่งเรียนรู้อย่างต่อเนื่อง ตอบโจทย์การพัฒนาแห่งอนาคต

ค. Sustainable Development Goals : SDGs เป้าหมายที่ ๔ ความสำเร็จที่มีคุณภาพ

ง. ยุทธศาสตร์จังหวัดนครราชสีมา ยุทธศาสตร์ที่ ๔ การพัฒนา ชุมชนและสังคมให้น่าอยู่ แข็งแรงตามปรัชญาเศรษฐกิจพอเพียง

จ. ยุทธศาสตร์การพัฒนาขององค์กรปกครองส่วนท้องถิ่นในเขตจังหวัดนครราชสีมา ยุทธศาสตร์ที่ ๓ ยุทธศาสตร์การพัฒนาสังคมและคุณภาพชีวิต

๑. ยุทธศาสตร์ที่ ๒ ยุทธศาสตร์ส่งเสริมคุณภาพชีวิต

๑.๑ กลยุทธ์ สนับสนุนการจัดการศึกษาก่อนวัยเรียนและประถมศึกษา

(๑) แผนงานการศึกษา

ที่	โครงการ	วัตถุประสงค์	เป้าหมาย (ผลผลิตของโครงการ)	งบประมาณ					ตัวชี้วัด (KPI)	ผลที่คาดว่าจะได้รับ	หน่วยงาน ที่รับผิดชอบ หลัก
				๒๕๖๖ (บาท)	๒๕๖๗ (บาท)	๒๕๖๘ (บาท)	๒๕๖๙ (บาท)	๒๕๗๐ (บาท)			
๑	สนับสนุนอาหารกลางวัน โรงเรียนในเขตเทศบาล	สนับสนุนอาหาร กลางวัน	โรงเรียนในเขตเทศบาลตำบล ท่าประจักษ์ จำนวน ๕ โรงเรียน และศูนย์พัฒนาเด็กเล็ก ๑ แห่ง	๒,๐๐๐,๐๐๐	๒,๐๐๐,๐๐๐	๒,๐๐๐,๐๐๐	๒,๐๐๐,๐๐๐	๒,๐๐๐,๐๐๐	ร้อยละของ นักเรียนที่ได้รับ การสนับสนุน	นักเรียนได้รับ อาหารกลางวัน ร้อยละ ๘๐	สำนักปลัด
๒	นักเรียนและเยาวชนใน เขตเทศบาล	ส่งเสริมและให้ความ สำคัญกับเด็กและ เยาวชน	นักเรียนและเยาวชนใน เขตเทศบาล	๑๐๐,๐๐๐	๑๐๐,๐๐๐	๑๐๐,๐๐๐	๑๐๐,๐๐๐	๑๐๐,๐๐๐	ร้อยละของความ พึงพอใจในการ จัดงาน	ความพึงพอใจของผู้เข้า ร่วมกิจกรรม ไม่น้อยกว่า ร้อยละ ๘๐	สำนักปลัด
๓	การบูรณภูมิทัศน์และประชุม ผู้ปกครอง	เพื่อแลกเปลี่ยนความรู้ และความคิดเห็น ระหว่างกัน	ปฐมนิเทศและประชุม ผู้ปกครองอย่างน้อย ปีละ ๒ ครั้ง	๒,๐๐๐	๒,๐๐๐	๒,๐๐๐	๒,๐๐๐	๒,๐๐๐	ร้อยละของความ พึงพอใจในการ จัดงาน	ความพึงพอใจของผู้เข้า ร่วมกิจกรรม ไม่น้อยกว่า ร้อยละ ๘๐	สำนักปลัด
๔	โครงการผลสืบเนื่องการ การสอน ศูนย์พัฒนาเด็ก บ้านควนสมบูรณ์	เพื่อให้เด็กเกิดการเรียนรู้ พัฒนาเด็กเล็ก	เด็กเล็กของศูนย์ พัฒนาเด็กเล็ก	๑๐,๐๐๐	๑๐,๐๐๐	๑๐,๐๐๐	๑๐,๐๐๐	๑๐,๐๐๐	ร้อยละเด็กได้รับการ เรียนรู้เพิ่มขึ้น	เด็กได้รับการ เรียนรู้เพิ่มขึ้น	สำนักปลัด

ที่	โครงการ	วัตถุประสงค์	เป้าหมาย (ผลผลิตของโครงการ)	งบประมาณ						ตัวชี้วัด (KPI)	ผลที่คาดว่าจะได้รับ	หน่วยงาน ที่รับผิดชอบ
				๒๕๖๖ (บาท)	๒๕๖๗ (บาท)	๒๕๖๘ (บาท)	๒๕๖๙ (บาท)	๒๕๗๐ (บาท)				
๕	โครงการศึกษาแหล่งเรียนรู้ ภูมิปัญญาท้องถิ่น ศูนย์พัฒนาเด็กเล็ก บ้านควนสมบูรณ์	เพื่อให้เด็กนักเรียน ได้รับประสบการณ์	เด็กเล็กของศูนย์ พัฒนาเด็กเล็ก	๕,๐๐๐	๕,๐๐๐	๕,๐๐๐	๕,๐๐๐	๕,๐๐๐	ร้อยละของความ พึงพอใจในการ ในการเข้าร่วม โครงการ	เด็กได้รับการ เรียนรู้เพิ่มขึ้น	สำนักปลัด	
๖	สนับสนุนอาหารเสริมนมโรงเรียน และศูนย์พัฒนาเด็กเล็ก	สนับสนุนค่าอาหาร เสริมนม	โรงเรียนในเขตเทศบาล จำนวน ๕ โรงเรียน และ ศูนย์พัฒนาเด็กเล็ก ๑ แห่ง	๑,๐๐๐,๐๐๐	๑,๐๐๐,๐๐๐	๑,๐๐๐,๐๐๐	๑,๐๐๐,๐๐๐	๑,๐๐๐,๐๐๐	ร้อยละของ นักเรียนที่ได้รับ การสนับสนุน	นักเรียนได้รับการสนับสนุน อาหารเสริมนม คิดเป็น ร้อยละ ๑๐๐	สำนักปลัด	
๗	โครงการจัดหาเครื่องเล่นสนาม ศูนย์พัฒนาเด็กเล็ก บ้านควนสมบูรณ์	เพื่อให้เด็กเล็กมีกิจกรรม เล่นสนามและพัฒนา การเรียนรู้	จัดซื้อเครื่องเล่นกลางแจ้ง แก่เด็กเล็ก	๕๐๐,๐๐๐	๕๐๐,๐๐๐	๕๐๐,๐๐๐	๕๐๐,๐๐๐	๕๐๐,๐๐๐	เด็กมีพัฒนาการ ทางด้านร่างกาย เพิ่มขึ้น	เด็กมีพัฒนาการ ทางด้านร่างกาย เพิ่มขึ้น	สำนักปลัด	
๘	ส่งเสริมการศึกษาพัฒนาศักยภาพ เด็ก เยาวชนและประชาชนสู่ ประชาคมอาเซียน	เสริมสร้างทักษะการ เรียนรู้ของเด็กเยาวชน และประชาชน	เด็ก เยาวชนและ ประชาชนในเขตเทศบาล	๑๐๐,๐๐๐	๑๐๐,๐๐๐	๑๐๐,๐๐๐	๑๐๐,๐๐๐	๑๐๐,๐๐๐	ร้อยละของความ พึงพอใจในการ จัดกิจกรรม	ความพึงพอใจของผู้เข้า ร่วมกิจกรรม ไม่น้อยกว่า ร้อยละ ๘๐	สำนักปลัด	
๙	สนับสนุนประสิทธิภาพ บริหารศูนย์พัฒนาเด็กเล็ก	พัฒนาการทำงานของ ศูนย์พัฒนาเด็กเล็กให้ มีประสิทธิภาพ	เด็กเล็กของศูนย์ พัฒนาเด็กเล็ก	๒๐๐,๐๐๐	๒๐๐,๐๐๐	๒๐๐,๐๐๐	๒๐๐,๐๐๐	๒๐๐,๐๐๐	ร้อยละของความ พึงพอใจในการ จัดทำโครงการ	ความพึงพอใจของผู้เข้า ร่วมโครงการ ไม่น้อยกว่า ร้อยละ ๘๐	สำนักปลัด	
๑๐	จ้างหาบริการรับ-ส่งนักเรียน ศูนย์พัฒนาเด็กเล็กและโรงเรียน อนุบาลเทศบาลตำบลท่าประจะ	รับ - ส่ง นักเรียนศูนย์ พัฒนาเด็กเล็กและนักเรียน โรงเรียนอนุบาลเทศบาล ตำบลท่าประจะ	รถรับส่งเด็กเล็กศูนย์พัฒนา เด็กเล็กและนักเรียนโรงเรียน อนุบาลเทศบาลตำบลท่าประจะ	๑๘๔,๘๐๐	๑๘๔,๘๐๐	๑๘๔,๘๐๐	๑๘๔,๘๐๐	๑๘๔,๘๐๐	ความพึงพอใจของ ผู้รับบริการ	ความพึงพอใจของผู้เข้า ร่วมโครงการ ไม่น้อยกว่า ร้อยละ ๘๐	สำนักปลัด	
๑๑	พัฒนาศักยภาพบุคลากรศูนย์ พัฒนาเด็กเล็ก	เพื่อพัฒนาบุคลากรให้มี ความรู้ความสามารถ สอดคล้องกับงานที่ปฏิบัติ	จัดส่งบุคลากรของศูนย์ฯ เข้าอบรมในหลักสูตรต่างๆ	๑๒,๐๐๐	๑๒,๐๐๐	๑๒,๐๐๐	๑๒,๐๐๐	๑๒,๐๐๐	ร้อยละของความ พึงพอใจในการ จัดทำโครงการ	ความพึงพอใจของผู้เข้า ร่วมโครงการ ไม่น้อยกว่า ร้อยละ ๘๐	สำนักปลัด	



ที่	โครงการ	วัตถุประสงค์	เป้าหมาย (ผลผลิตของโครงการ)	งบประมาณ						ตัวชี้วัด (KPI)	ผลที่คาดว่าจะได้รับ	หน่วยงานที่รับผิดชอบ
				๒๕๖๖ (บาท)	๒๕๖๗ (บาท)	๒๕๖๘ (บาท)	๒๕๖๙ (บาท)	๒๕๗๐ (บาท)	รวม			
๑๒	พัฒนาคุณภาพผู้เรียนศูนย์พัฒนาเด็กเล็ก	เสริมสร้างทักษะการเรียนรู้ของผู้เรียน	เด็กเล็กของศูนย์พัฒนาเด็กเล็ก	๕๐,๐๐๐	๕๐,๐๐๐	๕๐,๐๐๐	๕๐,๐๐๐	๕๐,๐๐๐	๕๐,๐๐๐	ร้อยละของความพร้อมใจในการจัดทำโครงการ	ความพึงพอใจของผู้เข้าร่วมโครงการ ไม่น้อยกว่า ร้อยละ ๘๐	สำนักปลัด
๑๓	พัฒนาคุณภาพและมาตรฐานการศึกษาศูนย์พัฒนาเด็กเล็ก	เสริมสร้างทักษะการเรียนรู้ของเด็กเล็ก	เด็กเล็กของศูนย์พัฒนาเด็กเล็ก	๒๐๐,๐๐๐	๒๐๐,๐๐๐	๒๐๐,๐๐๐	๒๐๐,๐๐๐	๒๐๐,๐๐๐	๒๐๐,๐๐๐	ร้อยละของความพร้อมใจในการจัดทำโครงการ	ความพึงพอใจของผู้เข้าร่วมโครงการ ไม่น้อยกว่า ร้อยละ ๘๐	สำนักปลัด
๑๔	โครงการจ้างหมานุเคราะห์ เพื่อช่วยเหลืองานศูนย์พัฒนาเด็กเล็ก	เพื่อช่วยเหลืองานศูนย์พัฒนาเด็กเล็ก	เด็กเล็กของศูนย์พัฒนาเด็กเล็ก	๑๐๘,๐๐๐	๑๐๘,๐๐๐	๑๐๘,๐๐๐	๑๐๘,๐๐๐	๑๐๘,๐๐๐	๑๐๘,๐๐๐	ร้อยละประสิทธิภาพในการปฏิบัติงาน	ประสิทธิภาพในการปฏิบัติงานเพิ่มขึ้น	สำนักปลัด
๑๕	โครงการจ้างหมานุเคราะห์นอกศูนย์พัฒนาเด็กเล็ก	เพื่อช่วยปฏิบัติงานในศูนย์พัฒนาเด็กเล็ก	เด็กนักเรียนของโรงเรียนอนุบาล	๒๕๒,๐๐๐	๒๕๒,๐๐๐	๒๕๒,๐๐๐	๒๕๒,๐๐๐	๒๕๒,๐๐๐	๒๕๒,๐๐๐	ร้อยละประสิทธิภาพในการปฏิบัติงาน	ประสิทธิภาพในการปฏิบัติงานเพิ่มขึ้น	สำนักปลัด
๑๖	โครงการก่อสร้างอาคารศูนย์พัฒนาเด็กเล็ก	เพื่อใช้ในการทำกิจกรรม	เด็กเล็กของศูนย์พัฒนาเด็กเล็ก	๒,๐๐๐,๐๐๐	๒,๐๐๐,๐๐๐	๒,๐๐๐,๐๐๐	๒,๐๐๐,๐๐๐	๒,๐๐๐,๐๐๐	๒,๐๐๐,๐๐๐	ร้อยละความพึงพอใจในการใช้บริการ	สถานที่อำนวยความสะดวกในการจัดการเรียนการสอน	สำนักปลัด
๑๗	โครงการก่อสร้างศูนย์พัฒนาเด็กเล็ก	เพื่อให้เด็กนักเรียนของศูนย์พัฒนาเด็กเล็ก มีทักษะการว่ายน้ำ	เด็กเล็กของศูนย์พัฒนาเด็กเล็ก	๑๐๐,๐๐๐	๑๐๐,๐๐๐	๑๐๐,๐๐๐	๑๐๐,๐๐๐	๑๐๐,๐๐๐	๑๐๐,๐๐๐	ร้อยละของความพร้อมใจในการจัดทำโครงการ	ความพึงพอใจของผู้เข้าร่วมโครงการ ไม่น้อยกว่า ร้อยละ ๘๐	สำนักปลัด

ที่	โครงการ	วัตถุประสงค์	เป้าหมาย (ผลผลิตของโครงการ)	งบประมาณ					ตัวชี้วัด (KPI)	ผลที่คาดว่าจะได้รับ	หน่วยงาน ที่รับผิดชอบ
				๒๕๖๖ (บาท)	๒๕๖๗ (บาท)	๒๕๖๘ (บาท)	๒๕๖๙ (บาท)	๒๕๗๐ (บาท)			
๑๕	โครงการบริหารจัดการศูนย์พัฒนาเด็กเล็ก	เพื่อพัฒนาบุคลากรให้มีคุณภาพ และประสิทธิภาพ	เด็กเล็กของศูนย์พัฒนาเด็กเล็ก	๕๐,๐๐๐	๕๐,๐๐๐	๕๐,๐๐๐	๕๐,๐๐๐	๕๐,๐๐๐	ร้อยละของความพร้อมใจในการจัดทำโครงการ	ความพร้อมใจของผู้เข้าร่วมโครงการ ไม่น้อยกว่าร้อยละ ๘๐	สำนักปลัด
๑๙	โครงการปรับปรุงพื้นที่และแหล่งเรียนรู้ศูนย์พัฒนาเด็กเล็ก	เพื่อเป็นสถานที่ในการจัดกิจกรรมของศูนย์พัฒนาเด็กเล็ก	เด็กเล็กของศูนย์พัฒนาเด็กเล็ก	๕๐,๐๐๐	๕๐,๐๐๐	๕๐,๐๐๐	๕๐,๐๐๐	๕๐,๐๐๐	ความพึงพอใจของผู้เข้าร่วมไม่น้อยกว่าร้อยละ ๘๐	สถานที่ในการจัดกิจกรรมของเด็ก	สำนักปลัด
๒๐	โครงการติดตั้งอินเตอร์เน็ตศูนย์พัฒนาเด็กเล็ก	เพื่อเพิ่มประสิทธิภาพในการจัดการเรียนการสอน	เด็กนักเรียนของศูนย์พัฒนาเด็กเล็ก	๑๐,๐๐๐	๑๐,๐๐๐	๑๐,๐๐๐	๑๐,๐๐๐	๑๐,๐๐๐	ความพึงพอใจของผู้รับบริการ	การเรียนการสอน	สำนักปลัด
๒๑	โครงการพัฒนาหลักสูตรสถานศึกษาศูนย์พัฒนาเด็กเล็กบ้านควนสมบูรณ์	เพื่อพัฒนาหลักสูตรที่ใช้ในการเรียนการสอน	เด็กเล็กของศูนย์พัฒนาเด็กเล็ก	๑๐,๐๐๐	๑๐,๐๐๐	๑๐,๐๐๐	๑๐,๐๐๐	๑๐,๐๐๐	ความพึงพอใจของผู้รับบริการ	เด็กศูนย์พัฒนาเด็กเล็ก มีความสามารถทางวิชาการเพิ่มมากขึ้น	สำนักปลัด
๒๒	โครงการเป็นเลิศทางวิชาการ	เพื่อให้เด็กแสดงออกถึงความสามารถทางวิชาการ	เด็กเล็กของศูนย์พัฒนาเด็กเล็ก	๒๐,๐๐๐	๒๐,๐๐๐	๒๐,๐๐๐	๒๐,๐๐๐	๒๐,๐๐๐	ความพึงพอใจ	เด็กศูนย์พัฒนาเด็กเล็ก มีความสามารถทางวิชาการเพิ่มมากขึ้น	สำนักปลัด
๒๓	โครงการสนับสนุนค่าใช้จ่ายบริหารสถานศึกษาศูนย์พัฒนาเด็กเล็กบ้านควนสมบูรณ์	เพื่อสนับสนุนค่าใช้จ่ายในการจัดการศึกษา	เด็กเล็กของศูนย์พัฒนาเด็กเล็ก บ้านควนสมบูรณ์	๑๒๐,๐๐๐	๑๒๐,๐๐๐	๑๒๐,๐๐๐	๑๒๐,๐๐๐	๑๒๐,๐๐๐	ร้อยละของความพร้อมใจในการจัดทำโครงการ	ความพร้อมใจของผู้เข้าร่วมโครงการ ไม่น้อยกว่าร้อยละ ๘๐	สำนักปลัด
๒๔	โครงการสนับสนุนค่าใช้จ่ายบริหารสถานศึกษาโรงเรียนอนุบาลเทศบาลตำบลท่าบ่อ	เพื่อสนับสนุนค่าใช้จ่ายในการจัดการศึกษา	เด็กนักเรียนของโรงเรียนอนุบาล	๓๐๐,๐๐๐	๓๐๐,๐๐๐	๓๐๐,๐๐๐	๓๐๐,๐๐๐	๓๐๐,๐๐๐	ร้อยละของความพร้อมใจในการจัดทำโครงการ	ความพร้อมใจของผู้เข้าร่วมโครงการ ไม่น้อยกว่าร้อยละ ๘๐	สำนักปลัด

ที่	โครงการ	วัตถุประสงค์	เป้าหมาย (ผลผลิตของโครงการ)	งบประมาณ					ตัวชี้วัด (KPI)	ผลที่คาดว่าจะได้รับ	หน่วยงาน ที่รับผิดชอบ
				๒๕๖๖ (บาท)	๒๕๖๗ (บาท)	๒๕๖๘ (บาท)	๒๕๖๙ (บาท)	๒๕๗๐ (บาท)			
๒๕	โครงการก่อสร้างรั้ว ค.ส.ล. โรงเรียนอนุบาลเทศบาล ตำบลท่าประจະ	ก่อสร้างรั้วโรงเรียน อนุบาลเทศบาลตำบล ท่าประจະ	รั้วโรงเรียนอนุบาล เทศบาลตำบลท่าประจະ	๘๐๐,๐๐๐	๘๐๐,๐๐๐	๘๐๐,๐๐๐	๘๐๐,๐๐๐	๘๐๐,๐๐๐	ความพึงพอใจ ของผู้รับบริการ	นักเรียนมีความปลอดภัย สำนักปลัด	
๒๖	โครงการก่อสร้างป้ายโรงเรียน อนุบาลเทศบาลตำบลท่าประจະ	เพื่อจัดสร้างป้ายชื่อ โรงเรียน	ประชาสัมพันธ์	๑๐๐,๐๐๐	๑๐๐,๐๐๐	๑๐๐,๐๐๐	๑๐๐,๐๐๐	๑๐๐,๐๐๐	ร้อยละของความ พึงพอใจในการ ประชาสัมพันธ์	ประชาสัมพันธ์โรงเรียน อนุบาลมากขึ้น สำนักปลัด	
๒๗	โครงการก่อสร้างอาคารเรียน โรงเรียนอนุบาลเทศบาลตำบล ท่าประจະ	เพื่อให้โรงเรียนอนุบาล มีสถานที่จัดการเรียนการ สอน และกิจกรรมต่างๆ อย่างพอเพียงและมี ประสิทธิภาพ	เด็กนักเรียนของโรงเรียน อนุบาล	๕,๐๐๐,๐๐๐	๕,๐๐๐,๐๐๐	๕,๐๐๐,๐๐๐	๕,๐๐๐,๐๐๐	๕,๐๐๐,๐๐๐	อาคาร จำนวน ๑ หลัง	สถานที่อำนวยความสะดวก ในการจัดการเรียน การสอน สำนักปลัด	
๒๘	โครงการพัฒนาคุณภาพผู้เรียน โรงเรียนอนุบาลเทศบาล ตำบลท่าประจະ	เสริมสร้างทักษะการ เรียนรู้ของผู้เรียน	เด็กนักเรียนโรงเรียนอนุบาล	๒๐,๐๐๐	๒๐,๐๐๐	๒๐,๐๐๐	๒๐,๐๐๐	๒๐,๐๐๐	ร้อยละของความ พึงพอใจในการ จัดทำโครงการ	ความพึงพอใจของผู้เข้า ร่วมโครงการ ไม่น้อยกว่า ร้อยละ ๘๐ สำนักปลัด	
๒๙	โครงการส่งเสริมและพัฒนา คุณภาพการศึกษา โรงเรียนอนุบาลเทศบาล ตำบลท่าประจະ	เพื่อจัดการเรียน การสอนที่มีคุณภาพ	บุคลากรทางการศึกษา/ เด็กนักเรียนโรงเรียนอนุบาล	๑๕,๕๐๐	๑๕,๕๐๐	๑๕,๕๐๐	๑๕,๕๐๐	๑๕,๕๐๐	ร้อยละของความ พึงพอใจในการ จัดทำโครงการ	ความพึงพอใจของผู้เข้า ร่วมโครงการ ไม่น้อยกว่า ร้อยละ ๘๐ สำนักปลัด	
๓๐	โครงการพัฒนาคุณภาพ การจัดการศึกษาโรงเรียนอนุบาล เทศบาลตำบลท่าประจະ	พัฒนาระบบการจัดการ ศึกษาที่ดี	เด็กนักเรียนโรงเรียนอนุบาล	๕,๖๐๐	๕,๖๐๐	๕,๖๐๐	๕,๖๐๐	๕,๖๐๐	ร้อยละของความ พึงพอใจในการ จัดทำโครงการ	ความพึงพอใจของผู้เข้า ร่วมโครงการ ไม่น้อยกว่า ร้อยละ ๘๐ สำนักปลัด	

ที่	โครงการ	วัตถุประสงค์	เป้าหมาย (ผลผลิตของโครงการ)	งบประมาณ					ตัวชี้วัด (KPI)	ผลที่คาดว่าจะได้รับ	หน่วยงาน ที่รับผิดชอบ หลัก
				๒๕๖๖ (บาท)	๒๕๖๗ (บาท)	๒๕๖๘ (บาท)	๒๕๖๙ (บาท)	๒๕๗๐ (บาท)			
๓๑	โครงการส่งเสริมสร้างสิ่งสมนแห่งการเรียนรู้ในสถานศึกษา โรงเรียนอนุบาลเทศบาล ตำบลท่าประจະ	เสริมสร้างการดำเนินชีวิตตามหลักปรัชญาเศรษฐกิจพอเพียง	เด็กนักเรียนโรงเรียนอนุบาล	๑๔,๕๐๐	๑๔,๕๐๐	๑๔,๕๐๐	๑๔,๕๐๐	๑๔,๕๐๐	ร้อยละของความพึงพอใจในการจัดทำโครงการ	ความพึงพอใจของผู้เข้าร่วมโครงการ ไม่น้อยกว่าร้อยละ ๘๐	สำนักปลัด
๓๒	โครงการส่งเสริมอัตลักษณ์ของสถานศึกษา โรงเรียนอนุบาลเทศบาล ตำบลท่าประจະ	เพิ่มประสิทธิภาพในการส่งเสริมการอมทรัพย์	เด็กนักเรียนโรงเรียนอนุบาล	๓,๕๐๐	๓,๕๐๐	๓,๕๐๐	๓,๕๐๐	๓,๕๐๐	ร้อยละของความพึงพอใจในการจัดทำโครงการ	ความพึงพอใจของผู้เข้าร่วมโครงการ ไม่น้อยกว่าร้อยละ ๘๐	สำนักปลัด
๓๓	โครงการแข่งขันกีฬาเยาวชนและประชาชนด้านยาเสพติด	ส่งเสริมการออกกำลังกายและรณรงค์ต่อต้านยาเสพติด	นักเรียน เยาวชนและประชาชนตำบลท่าประจະ	๒๕๐,๐๐๐	๒๕๐,๐๐๐	๒๕๐,๐๐๐	๒๕๐,๐๐๐	๒๕๐,๐๐๐	จำนวนผู้เข้าร่วมการแข่งขัน	นักเรียน เยาวชนและประชาชนมีสุขภาพแข็งแรง	สำนักปลัด
๓๔	แข่งขันกีฬาสานสัมพันธ์ขององค์กรปกครองส่วนท้องถิ่นในเขตอำเภอชะวอด	สร้างความสามัคคีระหว่างองค์กรปกครองส่วนท้องถิ่นในเขตอำเภอชะวอด	ผู้บริหาร สมาชิกสภา พนักงานเทศบาลและผู้นำชุมชน	๕๐๐,๐๐๐	๕๐๐,๐๐๐	๕๐๐,๐๐๐	๕๐๐,๐๐๐	๕๐๐,๐๐๐	จำนวนผู้เข้าร่วมการแข่งขันกีฬา	ผู้บริหาร สมาชิกสภาและพนักงานเทศบาล มีความสามัคคี	สำนักปลัด
๓๕	โครงการส่งนักกีฬาเข้าร่วมการแข่งขันกีฬา/กรีฑา นักเรียน ระดับอำเภอ	เพื่อส่งเสริมการแข่งขันกีฬาระดับอำเภอ	นักกีฬาตำบลท่าประจະ	๓๐,๐๐๐	๓๐,๐๐๐	๓๐,๐๐๐	๓๐,๐๐๐	๓๐,๐๐๐	จำนวนผู้ร่วมการแข่งขันกีฬา	การแข่งขันกีฬาระดับอำเภอมีประสิทธิภาพ	สำนักปลัด
๓๖	โครงการจูงหมอบริการบุคคลภายนอกในการส่งเสริมกิจกรรมและนันทนาการ	เพื่อส่งเสริมกิจกรรมกีฬานันทนาการให้ประชาชนในเขตเทศบาลตำบลท่าประจະ	ประชาชนในตำบลท่าประจະ	๗๒,๐๐๐	๗๒,๐๐๐	๗๒,๐๐๐	๗๒,๐๐๐	๗๒,๐๐๐	จำนวนผู้ร่วมเข้าร่วมกิจกรรม	ประชาชนมีสุขภาพแข็งแรง	สำนักปลัด

ที่	โครงการ	วัตถุประสงค์	เป้าหมาย (ผลผลิตของโครงการ)	งบประมาณ					ตัวชี้วัด (KPI)	ผลที่คาดว่าจะได้รับ	หน่วยงาน ที่รับผิดชอบ
				๒๕๖๖ (บาท)	๒๕๖๗ (บาท)	๒๕๖๘ (บาท)	๒๕๖๙ (บาท)	๒๕๗๐ (บาท)			
๓๗	ห้องเรียนอัจฉริยะ โรงเรียนอนุบาลเทศบาล ตำบลท่าประจักษ์	ส่งเสริมสนับสนุนกิจกรรม การเรียนการสอน	ห้องเรียนอัจฉริยะ พร้อมอุปกรณ์ จำนวน ๑ ห้อง	๕๐๐,๐๐๐	๕๐๐,๐๐๐	๕๐๐,๐๐๐	๕๐๐,๐๐๐	๕๐๐,๐๐๐	ห้องเรียน อัจฉริยะ จำนวน ๑ ห้อง	สำนักปลัด	
๓๘	ห้องถิ่นรักการอ่าน	ส่งเสริมการอ่าน	กิจกรรมส่งเสริมการอ่าน	๒๐,๐๐๐	๒๐,๐๐๐	๒๐,๐๐๐	๒๐,๐๐๐	๒๐,๐๐๐	ความพึงพอใจ ของผู้ร่วมโครงการ	เด็ก เยาวชน มีนิสัย รักการ อ่านมากขึ้น	สำนักปลัด
๓๙	ก่อสร้างโรงอาหารโรงเรียนอนุบาล เทศบาลตำบลท่าประจักษ์	สถานที่รับประทานอาหาร สำหรับเด็กนักเรียน	ก่อสร้างโรงอาหาร ขนาด กว้าง ๔.๕๐ เมตร ยาว ๒๓ เมตร หรือพื้นที่ไม่น้อยกว่า ๑๒๒.๕๐ ตารางเมตร (ตามแบบแปลนที่เทศบาลกำหนด)	๑,๘๐๐,๐๐๐	๑,๘๐๐,๐๐๐	๑,๘๐๐,๐๐๐	๑,๘๐๐,๐๐๐	๑,๘๐๐,๐๐๐	พื้นที่ดำเนินการ ก่อสร้าง	มีสถานที่ รับประทานอาหาร	กองช่าง
รวม ๓๙ โครงการ				๑๖,๙๔๔,๙๐๐	๑๖,๙๔๔,๙๐๐	๑๖,๙๔๔,๙๐๐	๑๖,๙๔๔,๙๐๐	๑๖,๙๔๔,๙๐๐			

รายละเอียดโครงการพัฒนา

แผนพัฒนาท้องถิ่น (พ.ศ.๒๕๖๖-๒๕๗๐)

เทศบาลตำบลท่าประจักษ์

- ก. ยุทธศาสตร์ชาติ ๒๐ ปี ยุทธศาสตร์ที่ ๓ ยุทธศาสตร์ชาติด้านการพัฒนาและเสริมสร้างศักยภาพทรัพยากรมนุษย์
- ข. แผนพัฒนาเศรษฐกิจและสังคมแห่งชาติ ฉบับที่ ๑๓ หมายความว่า ๑๑ ไทยสามารถลดความเสียหายและผลกระทบจากภัยธรรมชาติและการเปลี่ยนแปลงสภาพ
- ค. Sustainable Development Goals : SDGs เป้าหมายที่ ๓ สุขภาพและความปลอดภัย
- ง. ยุทธศาสตร์จังหวัดนครราชสีมา ยุทธศาสตร์ที่ ๔ การพัฒนาคน ชุมชนและสังคมให้น่าอยู่ เข้มแข็งตามปรัชญาเศรษฐกิจพอเพียง
- จ. ยุทธศาสตร์การพัฒนาขององค์กรปกครองส่วนท้องถิ่นในเขตจังหวัดนครราชสีมา ยุทธศาสตร์ที่ ๓ ยุทธศาสตร์การพัฒนาสังคมและคุณภาพชีวิต

๑. ยุทธศาสตร์ที่ ๒ ยุทธศาสตร์ส่งเสริมคุณภาพชีวิต

๑.๑ กลยุทธ์ การป้องกันโรคและระงับโรคติดต่อ

(๑) แผนงานสาธารณสุข

ที่	โครงการ	วัตถุประสงค์	เป้าหมาย (ผลผลิตของโครงการ)	งบประมาณ					ตัวชี้วัด (KPI)	ผลที่คาดว่าจะได้รับ	หน่วยงาน ที่รับผิดชอบ
				๒๕๖๖ (บาท)	๒๕๖๗ (บาท)	๒๕๖๘ (บาท)	๒๕๖๙ (บาท)	๒๕๗๐ (บาท)			
๑	ควบคุมและป้องกันโรค	ควบคุมและป้องกันการระบาดของโรคติดต่อ	ประชาชนตำบลท่าประจักษ์	๕๐,๐๐๐	๕๐,๐๐๐	๕๐,๐๐๐	๕๐,๐๐๐	๕๐,๐๐๐	ร้อยละของประชาชนที่ได้รับความรู้ความคุ้มครองและป้องกันโรค	สำนักงานหลัก	
๒	บริการแพทย์ฉุกเฉิน	ให้บริการประชาชนในกรณีฉุกเฉินและอุบัติเหตุตลอด ๒๔ ชั่วโมง	ให้บริการประชาชนในกรณีฉุกเฉินและอุบัติเหตุตลอด ๒๔ ชั่วโมง	๕๐๐,๐๐๐	๕๐๐,๐๐๐	๕๐๐,๐๐๐	๕๐๐,๐๐๐	๕๐๐,๐๐๐	ความพึงพอใจของผู้รับบริการ	สำนักงานหลัก	
๓	พัฒนางานสาธารณสุขฐานกลุ่ม อสม. หมู่ที่ ๑-๖	พัฒนาความรู้ให้แก่ อสม. หมู่ที่ ๑-๖	กลุ่ม อสม. หมู่ที่ ๑-๖	๕๕,๐๐๐	๕๕,๐๐๐	๕๕,๐๐๐	๕๕,๐๐๐	๕๕,๐๐๐	ร้อยละของ อสม. ที่ได้รับการพัฒนาความรู้	กลุ่ม อสม. มีความรู้และเข้าใจในการปฏิบัติงาน	สำนักงานหลัก

ที่	โครงการ	วัตถุประสงค์	เป้าหมาย (ผลผลิตของโครงการ)	งบประมาณ					ตัวชี้วัด (KPI)	ผลที่คาดว่าจะได้รับ	หน่วยงาน ที่รับผิดชอบ หลัก
				๒๕๖๖ (บาท)	๒๕๖๗ (บาท)	๒๕๖๘ (บาท)	๒๕๖๙ (บาท)	๒๕๗๐ (บาท)			
๔	โครงการสัปดาห์โรค คนปลอดภัย จากโรคพิษสุนัขบ้า	ควบคุมและป้องกันการ แพร่ระบาดของโรค	สำรวจข้อมูลสัตว์, คน ทะเบียน สัตว์และฉีดวัคซีนสัตว์ใน พื้นที่ไม่ต่ำกว่าร้อยละ	๕๐,๐๐๐	๕๐,๐๐๐	๕๐,๐๐๐	๕๐,๐๐๐	๕๐,๐๐๐	จำนวนสัตว์ที่ได้รับ การควบคุมโรค	ลดการแพร่ระบาด ของโรค	สำนักปลัด
๕	อาสาสมัครบริบาลท้องถิ่น เพื่อดูแลผู้สูงอายุที่มีภาวะ พึ่งพิง เทศบาลตำบลท่ากระจะ	เพื่อให้ประชาชนกลุ่มผู้สูง อายุติดบ้าน ติดเตียงและ ผู้สูงอายุที่มีภาวะพึ่งพิง ได้รับการดูแลฟื้นฟู	กลุ่มผู้สูงอายุติดบ้าน ติดเตียง และผู้สูงอายุที่มีภาวะพึ่งพิง	๑๒๐,๐๐๐	๑๒๐,๐๐๐	๑๒๐,๐๐๐	๑๒๐,๐๐๐	๑๒๐,๐๐๐	กลุ่มผู้สูงอายุ ติดบ้าน ติดเตียง และผู้สูงอายุที่มีภาวะ พึ่งพิง จำนวน ๗๐ คน ได้รับการดูแล ๑๐๐ %	ประชาชนกลุ่มผู้สูงอายุ ติดบ้าน ติดเตียง และผู้สูงอายุที่มีภาวะ พึ่งพิง ได้รับการดูแล ฟื้นฟูตามความเหมาะสม และมีบริการดูแลอย่างต่อเนื่อง	สำนักปลัด
รวม ๕ โครงการ				๒๔๕,๐๐๐	๒๔๕,๐๐๐	๒๔๕,๐๐๐	๒๔๕,๐๐๐	๒๔๕,๐๐๐			



รายละเอียดโครงการพัฒนา  
แผนพัฒนาท้องถิ่น (พ.ศ. ๒๕๖๖-๒๕๗๐)  
เทศบาลตำบลท่าประจักษ์

- ก. ยุทธศาสตร์ชาติ ๒๐ ปี ยุทธศาสตร์ที่ ๔ ยุทธศาสตร์ด้านการสร้างโอกาสและความเสมอภาคทางสังคม  
ข. แผนพัฒนาเศรษฐกิจและสังคมแห่งชาติ ฉบับที่ ๑๓ หมวดหมายที่ ๗ ไทยมีวิสาหกิจขนาดกลางและขนาดย่อมที่เข้มแข็ง มีศักยภาพสูงและสามารถแข่งขันได้  
ค. Sustainable Development Goals : SDGs เป้าหมายที่ ๑๑ เมืองและชุมชนที่ยั่งยืน  
ง. ยุทธศาสตร์จังหวัดนครราชสีมา ยุทธศาสตร์ที่ ๔ การพัฒนาคน ชุมชน และสังคมให้น่าอยู่ เข้มแข็งตามปรัชญาเศรษฐกิจพอเพียง  
จ. ยุทธศาสตร์การพัฒนาขององค์การบริหารส่วนท้องถิ่นในเขตจังหวัดนครราชสีมา ยุทธศาสตร์ที่ ๓ ยุทธศาสตร์การพัฒนาสังคมและคุณภาพชีวิต

๑. ยุทธศาสตร์ ที่ ๒ ยุทธศาสตร์ส่งเสริมคุณภาพชีวิต

๑.๑ กิจยุทธ์ การส่งเสริมการมีส่วนร่วมของประชาชนในการพัฒนาท้องถิ่น

(๑) แผนงานสร้างความเข้มแข็ง

ที่	โครงการ	วัตถุประสงค์	เป้าหมาย (ผลผลิตของโครงการ)	งบประมาณ					ตัวชี้วัด (KPI)	ผลที่คาดว่าจะได้รับ	หน่วยงาน ที่รับผิดชอบ
				๒๕๖๖ (บาท)	๒๕๖๗ (บาท)	๒๕๖๘ (บาท)	๒๕๖๙ (บาท)	๒๕๗๐ (บาท)			
๑	โครงการส่งเสริมกลุ่มอาชีพและ วิสาหกิจชุมชน	สนับสนุนงบประมาณกลุ่ม อาชีพและวิสาหกิจชุมชน	จัดตั้งกลุ่มอาชีพและวิสาหกิจ ชุมชน	๑๐๐,๐๐๐	๑๐๐,๐๐๐	๑๐๐,๐๐๐	๑๐๐,๐๐๐	๑๐๐,๐๐๐	ความพึงพอใจ ผู้เข้าร่วมโครงการ ไม่น้อยกว่า ร้อยละ ๘๐	ประชาชนในเขตเทศบาล มีรายได้เพิ่มขึ้นคงและเพิ่มขึ้น	สำนักปลัด
๒	โครงการส่งเสริมและพัฒนา ศูนย์เศรษฐกิจพอเพียง	ประชาชนดำรงชีวิตตาม หลักเศรษฐกิจพอเพียง	ประชาชนในเขตเทศบาล	๖๐,๐๐๐	๖๐,๐๐๐	๖๐,๐๐๐	๖๐,๐๐๐	๖๐,๐๐๐	ความพึงพอใจ ผู้เข้าร่วมโครงการ ไม่น้อยกว่า ร้อยละ ๘๐	ประชาชนในเขตเทศบาล มีรายได้เพิ่มขึ้นคงและเพิ่มขึ้น	สำนักปลัด
๓	โครงการสร้างที่พักคนชราและ ลานกิจกรรมและผู้ดูแล	เพื่อสร้างที่พักให้แก่คนชรา	คนชราในเขตเทศบาล	๑๐๐,๐๐๐	๑๐๐,๐๐๐	๑๐๐,๐๐๐	๑๐๐,๐๐๐	๑๐๐,๐๐๐	อาคาร ๑ หลัง	คนชราที่มีที่พักอาศัย	สำนักปลัด

ที่	โครงการ	วัตถุประสงค์	วัตถุประสงค์ (ผลผลิตของโครงการ)	งบประมาณ					ตัวชี้วัด (KPI)	ผลที่คาดว่าจะได้รับ	หน่วยงาน ที่รับผิดชอบ หลัก
				๒๕๖๖ (บาท)	๒๕๖๗ (บาท)	๒๕๖๘ (บาท)	๒๕๖๙ (บาท)	๒๕๗๐ (บาท)			
๔	ช่วยเหลือประชาชนด้าน สวัสดิการด้านสังคมเศรษฐกิจ และประสพภัย	เพื่อส่งเสริมและช่วยเหลือ สวัสดิการให้ประชาชนผู้ ยากไร้และประสพภัย	ประชาชนในเขต เทศบาล	๕๐,๐๐๐	๕๐,๐๐๐	๕๐,๐๐๐	๕๐,๐๐๐	๕๐,๐๐๐	ความพึงพอใจ ผู้เข้าร่วมโครงการ ไม่น้อยกว่า ร้อยละ ๘๐	ประชาชนได้รับการ ส่งเสริมสวัสดิการ	สำนักงานปลัด
๕	โครงการฝึกอบรม/ศึกษาดูงาน กลุ่มสตรีเทศบาลตำบลบึง ท่าประจะ	สนับสนุนการฝึกอบรม/ศึกษา ดูงานกลุ่มสตรีเทศบาลตำบล ท่าประจะ	กลุ่มสตรีเทศบาล ตำบลท่าประจะ	๕๐,๐๐๐	๕๐,๐๐๐	๕๐,๐๐๐	๕๐,๐๐๐	๕๐,๐๐๐	ความพึงพอใจ ผู้เข้าร่วมโครงการ ไม่น้อยกว่า ร้อยละ ๘๐	ความพึงพอใจของผู้เข้า ร่วมโครงการ ไม่น้อยกว่า ร้อยละ ๘๐	สำนักงานปลัด
๖	โครงการเติมอาคารเพื่อทำ สำนักงานกองทุนสวัสดิการชุมชน และสวัสดิการสังคม	ตามแบบแปลนของเทศบาล ตำบลท่าประจะ	อาคารกองทุนสวัสดิการ ชุมชน	๑๘๐,๐๐๐	๑๘๐,๐๐๐	๑๘๐,๐๐๐	๑๘๐,๐๐๐	๑๘๐,๐๐๐	อาคาร จำนวน ๑ หลัง	ประชาชนได้รับบริการ	สำนักงานปลัด
๗	โครงการพัฒนาคุณภาพชีวิต เทศบาลตำบลท่าประจะ	เพื่อให้ผู้สูงอายุและผู้ดูแล มีความรู้ ความเข้าใจ ในการ ดูแลสุขภาพอนามัย	ผู้สูงอายุและผู้ดูแลในเขตเทศบาล ตำบลท่าประจะ	๑๐๐,๐๐๐	๑๐๐,๐๐๐	๑๐๐,๐๐๐	๑๐๐,๐๐๐	๑๐๐,๐๐๐	ความพึงพอใจ ผู้เข้าร่วมโครงการ ไม่น้อยกว่า ร้อยละ ๘๐	ผู้สูงอายุและผู้ดูแล มีความรู้ความเข้าใจในการ ดูแลสุขภาพอนามัย	สำนักงานปลัด
๘	ฝึกอบรมจัดเวทีประชาคมเพื่อจัด ทำแผนชุมชนและแผนพัฒนา ท้องถิ่น	เพื่อให้ประชาชนมีส่วนร่วม ในการพัฒนาท้องถิ่น	ประชาชนในเขตเทศบาล ตำบลท่าประจะ	๒๐,๐๐๐	๒๐,๐๐๐	๒๐,๐๐๐	๒๐,๐๐๐	๒๐,๐๐๐	ความพึงพอใจ ผู้เข้าร่วมโครงการ ไม่น้อยกว่า ร้อยละ ๘๐	ประชาชนมีส่วนร่วมใน การพัฒนาท้องถิ่น	สำนักงานปลัด
๙	เทศบาลพบประชาชน	ประชาชนมีส่วนร่วมในการ พัฒนาท้องถิ่น	ประชาชนตำบลท่าประจะ	๑๐,๐๐๐	๑๐,๐๐๐	๑๐,๐๐๐	๑๐,๐๐๐	๑๐,๐๐๐	ความพึงพอใจ ผู้เข้าร่วมโครงการ ไม่น้อยกว่า ร้อยละ ๘๐	ประชาชนได้รับการ บริการและเข้าใจหลัก การทำงานของเทศบาล	สำนักงานปลัด

ที่	โครงการ	วัตถุประสงค์	เป้าหมาย (ผลผลิตของโครงการ)	งบประมาณ					ตัวชี้วัด (KPI)	ผลที่คาดว่าจะได้รับ	หน่วยงาน ที่รับผิดชอบ
				๒๕๖๖ (บาท)	๒๕๖๗ (บาท)	๒๕๖๘ (บาท)	๒๕๖๙ (บาท)	๒๕๗๐ (บาท)			
๑๐	พัฒนาศักยภาพเด็กและเยาวชน สู่การพัฒนาท้องถิ่น	เด็กและเยาวชนได้รับความรู้ เกี่ยวกับโครงการปกครอง ส่วนท้องถิ่น	เยาวชนในเขตเทศบาล จำนวน ๕๐ คน	๕๐,๐๐๐	๕๐,๐๐๐	๕๐,๐๐๐	๕๐,๐๐๐	๕๐,๐๐๐	ความพึงพอใจ ผู้เข้าร่วมโครงการ ไม่น้อยกว่า ร้อยละ ๘๐	เด็กและเยาวชนมีส่วนร่วม ในการพัฒนา ท้องถิ่น	สำนักปลัด
๑๑	ขับเคลื่อนสมัชชาหมู่บ้าน/ชุมชน พลังแผ่นดินเอาชนะยาเสพติด	ป้องกันและแก้ไขปัญหา การระบาดของยาเสพติด	ประชาชนในเขตเทศบาล ตำบลท่าประจะ	๕๐,๐๐๐	๕๐,๐๐๐	๕๐,๐๐๐	๕๐,๐๐๐	๕๐,๐๐๐	ความพึงพอใจ ผู้เข้าร่วมโครงการ ไม่น้อยกว่า ร้อยละ ๘๐	ประชาชนร่วมกันป้องกัน ปัญหาเสพติด	สำนักปลัด
๑๒	ค่ายคุณธรรมนำใจเยาวชนรุ่นใหม่ ห่างไกลยาเสพติด	ป้องกันและแก้ไขปัญหา การระบาดของยาเสพติด	เยาวชนในเขตเทศบาล ตำบลท่าประจะ	๕๐,๐๐๐	๕๐,๐๐๐	๕๐,๐๐๐	๕๐,๐๐๐	๕๐,๐๐๐	ความพึงพอใจ ผู้เข้าร่วมโครงการ ไม่น้อยกว่า ร้อยละ ๗๐	เยาวชนรู้ถึงผลของ ยาเสพติด	สำนักปลัด
๑๓	โครงการเสริมสร้างพลังเด็ก เยาวชนคนดี	เพื่อให้เด็กและเยาวชนรวม กลุ่มในการสร้างสรรค์ กิจกรรม	เยาวชนในเขตเทศบาล ตำบลท่าประจะ	๔๐,๐๐๐	๔๐,๐๐๐	๔๐,๐๐๐	๔๐,๐๐๐	๔๐,๐๐๐	ความพึงพอใจ ผู้เข้าร่วมโครงการ ไม่น้อยกว่า ร้อยละ ๗๐	ความพึงพอใจของผู้เข้า ร่วมโครงการ ไม่น้อยกว่า ร้อยละ ๘๐	สำนักปลัด
๑๔	ฝึกอบรมชุดปฏิบัติการจิตอาสา ภัยพิบัติประจำเทศบาล ตำบลท่าประจะ	เพื่อเสริมสร้างศักยภาพและ ความเข้มแข็งให้แก่ อบท. ให้บุคลากรที่มีความสามารถ ปฏิบัติหน้าที่ช่วยเหลือ เจ้าหน้าที่ในการป้องกัน และบรรเทาสาธารณภัย ได้อย่างมีประสิทธิภาพ	จิตอาสาภัยพิบัติของเทศบาล ตำบลท่าประจะ จำนวน ๕๐ คน และผู้สังเกตการณ์ จำนวน ๑๕ คน	๑๕๐,๐๐๐	๑๕๐,๐๐๐	๑๕๐,๐๐๐	๑๕๐,๐๐๐	๑๕๐,๐๐๐	ความพึงพอใจ ผู้เข้าร่วมโครงการ ไม่น้อยกว่า ร้อยละ ๗๐	ผู้เข้าร่วมฝึกอบรม สามารถปฏิบัติหน้าที่ ช่วยเหลือเจ้าหน้าที่ในงาน ในการป้องกันและ บรรเทาสาธารณภัยใน พื้นที่เกิดเหตุได้อย่าง ถูกต้อง รวดเร็ว เป็นระบบและมีมาตรฐาน เดียวกัน	สำนักปลัด

ที่	โครงการ	วัตถุประสงค์	เป้าหมาย (ผลผลิตของโครงการ)	งบประมาณ					ตัวชี้วัด (KPI)	ผลที่คาดว่าจะได้รับ	หน่วยงาน ที่รับผิดชอบ หลัก
				๒๕๖๖ (บาท)	๒๕๖๗ (บาท)	๒๕๖๘ (บาท)	๒๕๖๙ (บาท)	๒๕๗๐ (บาท)			
๑๕	ส่งเสริมคุณธรรมและจริยธรรม ในการป้องกันการค้าทุจริต	เพื่อส่งเสริมคุณธรรมและ จริยธรรมในการป้องกัน การค้าทุจริต	เพื่อส่งเสริมคุณธรรมและ จริยธรรมในการป้องกันการค้า ทุจริตให้แก่ผู้บริหาร สมาชิก สภาเทศบาล พนักงานเทศบาล ลูกจ้างและพนักงานจ้าง จำนวน ๕๔ คน	๑๒,๐๐๐	๑๒,๐๐๐	๑๒,๐๐๐	๑๒,๐๐๐	๑๒,๐๐๐	ความพึงพอใจ ของผู้เข้าร่วม โครงการ ร้อยละ ๗๐	ได้รับความรู้ในการ ส่งเสริมคุณธรรม จริยธรรมในการป้องกัน การค้าทุจริต	สำนักงาน สำนักปลัด
๑๖	ส่งเสริมคุณภาพชีวิตผู้สูงอายุ	ส่งเสริมคุณภาพชีวิตให้ผู้ สูงอายุมีคุณภาพชีวิตที่ดีขึ้น	ผู้สูงอายุในเขตเทศบาล	๑๐๐,๐๐๐	๑๐๐,๐๐๐	๑๐๐,๐๐๐	๑๐๐,๐๐๐	๑๐๐,๐๐๐	ความพึงพอใจ ของผู้เข้าร่วม โครงการ ร้อยละ ๗๐	ผู้สูงอายุในเขตเทศบาล	สำนักปลัด
รวม ๑๖ โครงการ				๑,๑๒๒,๐๐๐	๑,๑๒๒,๐๐๐	๑,๑๒๒,๐๐๐	๑,๑๒๒,๐๐๐	๑,๑๒๒,๐๐๐			

- ก. ยุทธศาสตร์ชาติ ๒๐ ปี ยุทธศาสตร์ที่ ๓ ยุทธศาสตร์ด้านการพัฒนาและเสริมสร้างศักยภาพทรัพยากรมนุษย์  
 ข. แผนพัฒนาเศรษฐกิจและสังคมแห่งชาติ ฉบับที่ ๑๓ หมายเหตุที่ ๙ ไทยมีความยากจนข้ามรุ่นลดลง และคนไทยทุกคนมีความคุ้มครองทางสังคมที่เพียงพอ เมาะสม
- ค. Sustainable Development Goals : SDGs เป้าหมายที่ ๑ ขจัดความยากจน
- ง. ยุทธศาสตร์จังหวัดนครราชสีมา ยุทธศาสตร์ที่ ๔ การพัฒนาคน ชุมชน และสังคมให้น่าอยู่ แข็งแรงตามปรัชญาเศรษฐกิจพอเพียง
- จ. ยุทธศาสตร์การพัฒนาขององค์กรปกครองส่วนท้องถิ่นในเขตจังหวัดนครราชสีมา ยุทธศาสตร์ที่ ๓ ยุทธศาสตร์การพัฒนาสังคมและคุณภาพชีวิต
๑. ยุทธศาสตร์ที่ ๒ ยุทธศาสตร์การส่งเสริมคุณภาพชีวิต
- ๑.๑ กลยุทธ์ ส่งเสริมให้มีการจัดตั้งร้านค้าหมู่บ้าน/ชุมชน กลุ่มอาชีพและวิสาหกิจชุมชน เพื่อสร้างความเข้มแข็งแก่ชุมชน

(๑) แผนงานการเกษตร

ที่	โครงการ	วัตถุประสงค์	เป้าหมาย (ผลผลิตของโครงการ)	งบประมาณ						ตัวชี้วัด (KPI)	ผลที่คาดว่าจะได้รับ	หน่วยงาน ที่รับผิดชอบ	
				๒๕๖๖ (บาท)	๒๕๖๗ (บาท)	๒๕๖๘ (บาท)	๒๕๖๙ (บาท)	๒๕๗๐ (บาท)	รวม				
๑	โครงการฝึกอบรมส่งเสริมอาชีพ ประชาชนเทศบาลตำบลท่าประจะ	เพื่อให้ประชาชนมีความรู้ ด้านการเกษตร	ประชาชนในเขตเทศบาล	๕๐,๐๐๐	๕๐,๐๐๐	๕๐,๐๐๐	๕๐,๐๐๐	๕๐,๐๐๐	๕๐,๐๐๐	๕๐,๐๐๐	ความพึงพอใจ ของการเข้าร่วม โครงการ ร้อยละ ๗๐	ประชาชนในเขตเทศบาล มีรายได้ที่มั่นคงและเพิ่มขึ้น	สำนักปลัด
๒	โครงการส่งเสริมเลี้ยงแม่วัว พันธุ์ดี	เพื่อส่งเสริมให้เกษตรกรมี การเลี้ยงวัวเพิ่มมากขึ้น	ประชาชนในเขตเทศบาล	๕๐,๐๐๐	๕๐,๐๐๐	๕๐,๐๐๐	๕๐,๐๐๐	๕๐,๐๐๐	๕๐,๐๐๐	๕๐,๐๐๐	ความพึงพอใจ ของผู้เข้าร่วม โครงการ ร้อยละ ๗๐	ประชาชนในเขตเทศบาล มีรายได้ที่มั่นคงและเพิ่มขึ้น	สำนักปลัด
๓	โครงการผลิตปุ๋ยหมัก	ช่วยให้เกษตรกรลดต้นทุน ในการทำการเกษตรกรรม	ประชาชนในเขตเทศบาล	๓๐,๐๐๐	๓๐,๐๐๐	๓๐,๐๐๐	๓๐,๐๐๐	๓๐,๐๐๐	๓๐,๐๐๐	๓๐,๐๐๐	ความพึงพอใจ ของผู้เข้าร่วม โครงการ ร้อยละ ๗๐	ประชาชนในเขตเทศบาล มีรายได้ที่มั่นคงและเพิ่มขึ้น	สำนักปลัด

ที่	โครงการ	วัตถุประสงค์	เป้าหมาย (ผลผลิตของโครงการ)	งบประมาณ						ตัวชี้วัด (KPI)	ผลที่คาดว่าจะได้รับ	หน่วยงาน ที่รับผิดชอบ
				๒๕๖๖ (บาท)	๒๕๖๗ (บาท)	๒๕๖๘ (บาท)	๒๕๖๙ (บาท)	๒๕๗๐ (บาท)				
๔	อุดหนุนกลุ่มอาชีพ ผลิตข้าวหอมมะลิ หมู่ที่ ๒	เพื่อให้ประชาชนมีอาชีพ เสริมและมีรายได้เพิ่มขึ้น	ประชาชนในเขตเทศบาล	๓๐,๐๐๐	๓๐,๐๐๐	๓๐,๐๐๐	๓๐,๐๐๐	๓๐,๐๐๐	๓๐,๐๐๐	ความพึงพอใจ ของผู้เข้าร่วม โครงการ ร้อยละ ๗๐	ประชาชนในเขตเทศบาล มีรายได้ที่มั่นคงและเพิ่มขึ้น	สำนักปลัด
๕	โครงการส่งเสริมกลุ่มอาชีพ เลี้ยงปลาในบ่อซีเมนต์ หมู่ที่ ๔	เพื่อให้ประชาชนมีอาชีพ เสริม และรายได้เพิ่มขึ้น	ประชาชนในเขตเทศบาล	๕๐,๐๐๐	๕๐,๐๐๐	๕๐,๐๐๐	๕๐,๐๐๐	๕๐,๐๐๐	๕๐,๐๐๐	ความพึงพอใจ ของผู้เข้าร่วม โครงการ ร้อยละ ๗๐	ประชาชนในเขตเทศบาล มีรายได้ที่มั่นคงและเพิ่มขึ้น	สำนักปลัด
๖	โครงการส่งเสริมกลุ่มอาชีพ เลี้ยงไก่ หมู่ที่ ๓	เพื่อให้ประชาชนมีอาชีพ เสริม และรายได้เพิ่มขึ้น	ประชาชนในเขตเทศบาล	๕๐,๐๐๐	๕๐,๐๐๐	๕๐,๐๐๐	๕๐,๐๐๐	๕๐,๐๐๐	๕๐,๐๐๐	ความพึงพอใจ ของผู้เข้าร่วม โครงการ ร้อยละ ๗๐	ประชาชนในเขตเทศบาล มีรายได้ที่มั่นคงและเพิ่มขึ้น	สำนักปลัด
๗	โครงการส่งเสริมกลุ่มอาชีพ ปลูกมะนาวในบ่อซีเมนต์ หมู่ที่ ๔	เพื่อให้ประชาชนมีอาชีพ เสริม และมีรายได้เพิ่มขึ้น	ประชาชนในเขตเทศบาล จำนวน ๕๐ คน	๕๐,๐๐๐	๕๐,๐๐๐	๕๐,๐๐๐	๕๐,๐๐๐	๕๐,๐๐๐	๕๐,๐๐๐	ความพึงพอใจ ของผู้เข้าร่วม โครงการ ร้อยละ ๘๐	ประชาชนในเขตเทศบาล มีรายได้ที่มั่นคงและ เพิ่มขึ้น	สำนักปลัด
๘	โครงการส่งเสริมกลุ่มอาชีพ ชุมชน หมู่ที่ ๔	เพื่อให้ประชาชนมีอาชีพ เสริม และรายได้เพิ่มขึ้น	ประชาชนในเขตเทศบาล	๕๐,๐๐๐	๕๐,๐๐๐	๕๐,๐๐๐	๕๐,๐๐๐	๕๐,๐๐๐	๕๐,๐๐๐	ความพึงพอใจ ของผู้เข้าร่วม โครงการ ร้อยละ ๘๐	ประชาชนในเขตเทศบาล มีรายได้ที่มั่นคงและเพิ่มขึ้น	สำนักปลัด

ที่	โครงการ	วัตถุประสงค์	เป้าหมาย (ผลผลิตของโครงการ)	งบประมาณ					ตัวชี้วัด (KPI)	ผลที่คาดว่าจะได้รับ	หน่วยงาน ที่รับผิดชอบ
				๒๕๖๖ (บาท)	๒๕๖๗ (บาท)	๒๕๖๘ (บาท)	๒๕๖๙ (บาท)	๒๕๗๐ (บาท)			
๙	อบรมให้ความรู้การปลูก และบริหารจัดการสวนปาล์ม น้ำมัน	เพื่อให้ประชาชนมีความรู้ ด้านเกษตร	ประชาชนในเขตเทศบาล จำนวน ๕๐ คน	๑๒,๖๐๐	๑๒,๖๐๐	๑๒,๖๐๐	๑๒,๖๐๐	๑๒,๖๐๐	ความพึงพอใจ ของผู้เข้าร่วม โครงการ ร้อยละ ๘๐	ประชาชนในเขตเทศบาล มีรายได้เพิ่มขึ้น และเพิ่มขึ้น	สำนักปลัด
๑๐	โครงการส่งเสริมกลุ่มแปรรูป อาหารสัตว์ หมู่ที่ ๔	เพื่อให้ประชาชนมีอาชีพ เสริมและมีรายได้เพิ่มขึ้น	ประชาชนในเขตเทศบาล	๕๐,๐๐๐	๕๐,๐๐๐	๕๐,๐๐๐	๕๐,๐๐๐	๕๐,๐๐๐	รายได้ที่เพิ่มขึ้นของ ประชาชน	ประชาชนในเขตเทศบาล มีรายได้เพิ่มขึ้น และเพิ่มขึ้น	สำนักปลัด
รวม ๑๐ โครงการ				๕๒๒,๖๐๐	๕๒๒,๖๐๐	๕๒๒,๖๐๐	๕๒๒,๖๐๐	๕๒๒,๖๐๐			



- ก. ยุทธศาสตร์ชาติ ๒๐ ปี ยุทธศาสตร์ที่ ๓ ยุทธศาสตร์ด้านการพัฒนาและเสริมสร้างศักยภาพทรัพยากรมนุษย์
- ข. แผนพัฒนาเศรษฐกิจและสังคมแห่งชาติ ฉบับที่ ๑๓ หมายความว่าที่ ๙ ไทยมีความยากจนข้ามรุ่นลดลง และคนไทยทุกคนมีความคุ้มครองทางสังคมที่เพียงพอ เหมาะสม
- ค. Sustainable Development Goals : SDGs เป้าหมายที่ ๓ สุขภาพและความเป็นอยู่ที่ดี
- ง. ยุทธศาสตร์จังหวัดนครราชสีมา ยุทธศาสตร์ที่ ๔ การพัฒนาคน ชุมชน และสังคมให้น่าอยู่ เข้มแข็งตามปรัชญาเศรษฐกิจพอเพียง
- จ. ยุทธศาสตร์การพัฒนาขององค์กรปกครองส่วนท้องถิ่นในเขตจังหวัดนครราชสีมา ยุทธศาสตร์ที่ ๓ ยุทธศาสตร์การพัฒนาสังคมและคุณภาพชีวิต
๑. ยุทธศาสตร์ที่ ๒ ยุทธศาสตร์การส่งเสริมคุณภาพชีวิต
- ๑.๑ กลยุทธ์ ส่งเสริมสนับสนุนสวัสดิการและสังคมสงเคราะห์ โดยเฉพาะแก่เด็ก สตรี ผู้สูงอายุ คนพิการ ผู้ด้อยโอกาสและผู้เปราะบาง

(๑) แผนงานกลาง

ที่	โครงการ	วัตถุประสงค์	เป้าหมาย (ผลผลิตของโครงการ)	งบประมาณ					ตัวชี้วัด (KPI)	ผลที่คาดว่าจะได้รับ	หน่วยงาน ที่รับผิดชอบ
				๒๕๖๖ (บาท)	๒๕๖๗ (บาท)	๒๕๖๘ (บาท)	๒๕๖๙ (บาท)	๒๕๗๐ (บาท)			
๑	สงเคราะห์เบี้ยยังชีพผู้สูงอายุ	เพื่อสงเคราะห์เบี้ยยังชีพแก่ผู้สูงอายุ	ผู้เปราะบาง	๑๒๐,๐๐๐	๑๒๐,๐๐๐	๑๒๐,๐๐๐	๑๒๐,๐๐๐	๑๒๐,๐๐๐	จำนวนผู้ได้รับเบี้ยยังชีพร้อยละ ๑๐๐%	ผู้เปราะบางได้รับการช่วยเหลือ	สำนักปลัด
๒	สนับสนุนกองทุนหลักประกันสุขภาพ	สนับสนุนการบริหารกองทุนหลักประกันสุขภาพ	ประชาชนในเขตเทศบาลตำบลท่าประจักษ์	๑๖๐,๐๐๐	๑๖๐,๐๐๐	๑๖๐,๐๐๐	๑๖๐,๐๐๐	๑๖๐,๐๐๐	ประชาชนที่ได้รับประโยชน์ร้อยละ ๑๐๐ %	ประชาชนได้รับการบริการสาธารณสุข	สำนักปลัด
๓	สนับสนุนกองทุนสวัสดิการชุมชนตำบลท่าประจักษ์	สนับสนุนการบริหารกองทุนสวัสดิการชุมชนตำบลท่าประจักษ์	สมาชิกกองทุนสวัสดิการชุมชน	๕๐,๐๐๐	๕๐,๐๐๐	๕๐,๐๐๐	๕๐,๐๐๐	๕๐,๐๐๐	ประชาชนที่ได้รับประโยชน์ร้อยละ ๗๐ %	ประชาชนได้รับการเข้าถึงสวัสดิการอย่างทั่วถึง	สำนักปลัด

ที่	โครงการ	วัตถุประสงค์	เป้าหมาย (ผลผลิตของโครงการ)	งบประมาณ					ตัวชี้วัด (KPI)	ผลที่คาดว่าจะได้รับ	หน่วยงาน ที่รับผิดชอบ
				๒๕๖๖ (บาท)	๒๕๖๗ (บาท)	๒๕๖๘ (บาท)	๒๕๖๙ (บาท)	๒๕๗๐ (บาท)			
๔	โครงการสงเคราะห์เบี้ยยังชีพผู้สูงอายุ	เพื่อสงเคราะห์เบี้ยยังชีพแก่ผู้สูงอายุ	ผู้สูงอายุเทศบาลตำบลท่าบองจะ	๘,๔๘๑,๖๐๐	๘,๔๘๑,๖๐๐	๘,๔๘๑,๖๐๐	๘,๔๘๑,๖๐๐	๘,๔๘๑,๖๐๐	จำนวนผู้ได้รับเบี้ยยังชีพร้อยละ ๑๐๐%	ผู้สูงอายุได้รับการช่วยเหลือ	สำนักปลัด
๕	โครงการสงเคราะห์เบี้ยยังชีพผู้พิการ	เพื่อสงเคราะห์เบี้ยยังชีพแก่ผู้พิการ	ผู้พิการในเขตเทศบาลตำบลท่าบองจะ	๒,๕๙๒,๐๐๐	๒,๕๙๒,๐๐๐	๒,๕๙๒,๐๐๐	๒,๕๙๒,๐๐๐	๒,๕๙๒,๐๐๐	จำนวนผู้ได้รับเบี้ยยังชีพร้อยละ ๑๐๐%	ผู้พิการได้รับการช่วยเหลือ	สำนักปลัด
<b>รวม ๕ โครงการ</b>				๑๑,๐๗๓,๖๐๐	๑๑,๐๗๓,๖๐๐	๑๑,๐๗๓,๖๐๐	๑๑,๐๗๓,๖๐๐	๑๑,๐๗๓,๖๐๐			

ก. ยุทธศาสตร์ชาติ ๒๐ ปี ยุทธศาสตร์ที่ ๑ ยุทธศาสตร์ด้านความมั่นคง

ข. แผนพัฒนาเศรษฐกิจและสังคมแห่งชาติ ฉบับที่ ๑๓ หมายเหตุที่ ๔ ไทยมีความยากจนข้ามรุ่นลดลง และคนไทยทุกคนมีความคุ้มครองทางสังคมที่เพียงพอ เหมาะสม

ค. Sustainable Development Goals : SDGs เป้าหมายที่ ๑๑ เมืองและชุมชนที่ยั่งยืน

ง. ยุทธศาสตร์จังหวัดนครราชสีมา ยุทธศาสตร์ที่ ๔ การรักษาความมั่นคงและความเรียบร้อย

จ. ยุทธศาสตร์การพัฒนาขององค์กรปกครองส่วนท้องถิ่นในเขตจังหวัดนครราชสีมา ยุทธศาสตร์ที่ ๓ ยุทธศาสตร์การพัฒนาสังคมและคุณภาพชีวิต

๑. ยุทธศาสตร์ที่ ๓ ยุทธศาสตร์ด้านการจัดระเบียบชุมชนสังคมและรักษาความสงบเรียบร้อย

๑.๑ กลยุทธ์ การป้องกันและบรรเทาสาธารณภัย การรักษาความสงบเรียบร้อยและปลอดภัยในชีวิตและทรัพย์สิน

(๑) แผนงานการรักษาสภาพภายใน

ที่	โครงการ	วัตถุประสงค์	เป้าหมาย (ผลผลิตของโครงการ)	งบประมาณ					ตัวชี้วัด (KPI)	ผลที่คาดว่าจะได้รับ	หน่วยงาน ที่รับผิดชอบ หลัก
				๒๕๖๖ (บาท)	๒๕๖๗ (บาท)	๒๕๖๘ (บาท)	๒๕๖๙ (บาท)	๒๕๗๐ (บาท)			
๑	ติดตั้งกล้องวงจรปิด (CCTV)	เพื่อความปลอดภัยของประชาชน	ประชาชนในเขตเทศบาลตำบลท่าประจักษ์	๑,๐๐๐,๐๐๐	๑,๐๐๐,๐๐๐	๑,๐๐๐,๐๐๐	๑,๐๐๐,๐๐๐	๑,๐๐๐,๐๐๐	กล้องวงจรปิดจำนวน ๑ ชุด	ประชาชนมีความปลอดภัยในชีวิตและทรัพย์สิน สินมากขึ้น	สำนักปลัด
๒	ฝึกอบรม/ทบทวน อปพร.	เตรียมความพร้อมในการปฏิบัติงานเมื่อเกิดสาธารณภัย	สมาชิก อปพร. ๑๐๐ คน	๓๐๐,๐๐๐	๓๐๐,๐๐๐	๓๐๐,๐๐๐	๓๐๐,๐๐๐	๓๐๐,๐๐๐	สมาชิก อปพร. เข้าร่วมอบรม ๑๐๐ คน	สมาชิก อปพร. มีความพร้อมในการปฏิบัติงาน	สำนักปลัด
๓	ฝึกอบรม/ซักซ้อมการช่วยเหลือผู้ประสบภัยกรณีอุทกภัย	มีสถานที่อำนวยความสะดวกในการป้องกันและบรรเทาสาธารณภัย	ฝึกอบรมซักซ้อมการปฏิบัติงาน	๑๐๐,๐๐๐	๑๐๐,๐๐๐	๑๐๐,๐๐๐	๑๐๐,๐๐๐	๑๐๐,๐๐๐	ความพึงพอใจของผู้เข้าร่วมโครงการร้อยละ ๙๐	สมาชิก อปพร. มีความพร้อมในการปฏิบัติงาน	สำนักปลัด

ที่	โครงการ	วัตถุประสงค์	เป้าหมาย (ผลผลิตของโครงการ)	งบประมาณ						ตัวชี้วัด (KPI)	ผลที่คาดว่าจะได้รับ	หน่วยงาน ที่รับผิดชอบ
				๒๕๖๖ (บาท)	๒๕๖๗ (บาท)	๒๕๖๘ (บาท)	๒๕๖๙ (บาท)	๒๕๗๐ (บาท)	รวม (บาท)			
๔	ปรับปรุงศูนย์ป้องกันและบรรเทา สาธารณภัยเทศบาลตำบล ท่าประจักษ์	มีสถานที่อำนวยความสะดวก ในการป้องกันและ บรรเทาสาธารณภัย	ปรับปรุงศูนย์ป้องกัน และบรรเทาสาธารณภัย ตามแบบแปลนของ เทศบาลตำบลท่าประจักษ์	๑๐๐,๐๐๐	๑๐๐,๐๐๐	๑๐๐,๐๐๐	๑๐๐,๐๐๐	๑๐๐,๐๐๐	๑๐๐,๐๐๐	ศูนย์ป้องกันและ บรรเทาสาธารณภัย จำนวน ๑ แห่ง	ศูนย์ป้องกันและบรรเทา สาธารณภัยเทศบาลตำบล ท่าประจักษ์ มีสถานที่บริการ ประชาชน	สำนักปลัด
๕	ฝึกอบรมการขับเรือท้องแบน	ให้ความรู้ในการขับเรือ ท้องแบน	ประชาชนในเขตเทศบาล ตำบลท่าประจักษ์	๒๐,๐๐๐	๒๐,๐๐๐	๒๐,๐๐๐	๒๐,๐๐๐	๒๐,๐๐๐	๒๐,๐๐๐	ความพึงพอใจ ของผู้เข้าร่วม โครงการ ร้อยละ ๗๐	ประชาชนมีความรู้ ในการขับเรือท้องแบน	สำนักปลัด
๖	รณรงค์ป้องกันอุบัติเหตุทางถนน ช่วงเทศกาลสงกรานต์และปีใหม่	ลดอุบัติเหตุทางถนนใน ช่วงเทศกาลสงกรานต์ และปีใหม่	ผู้ใช้งานในเขตเทศบาล ตำบลท่าประจักษ์	๗๐,๐๐๐	๗๐,๐๐๐	๗๐,๐๐๐	๗๐,๐๐๐	๗๐,๐๐๐	๗๐,๐๐๐	จำนวนอุบัติเหตุ ทางถนนลดลง	อุบัติเหตุทางถนน ลดลง	สำนักปลัด
๗	อบรมวินัยจราจรและการขับขี่ ปลอดภัย	ลดอุบัติเหตุทางถนน	ประชาชนในเขตเทศบาล ตำบลท่าประจักษ์	๒๐,๐๐๐	๒๐,๐๐๐	๒๐,๐๐๐	๒๐,๐๐๐	๒๐,๐๐๐	๒๐,๐๐๐	จำนวนอุบัติเหตุ ทางถนนลดลง	อุบัติเหตุทางถนน ลดลง	สำนักปลัด
<b>รวม ๗ โครงการ</b>				<b>๑,๖๑๐,๐๐๐</b>	<b>๑,๖๑๐,๐๐๐</b>	<b>๑,๖๑๐,๐๐๐</b>	<b>๑,๖๑๐,๐๐๐</b>	<b>๑,๖๑๐,๐๐๐</b>	<b>๑,๖๑๐,๐๐๐</b>			

ก. ยุทธศาสตร์ชาติ ๒๐ ปี ยุทธศาสตร์ด้านการสร้างความเจริญเติบโตบนคุณภาพชีวิตที่เป็นมิตรกับสิ่งแวดล้อม  
 ข. แผนพัฒนาเศรษฐกิจและสังคมแห่งชาติ ฉบับที่ ๑๓ หมวดภายใต้ ๙ ไทยมีความยากจนข้ามรุ่นลดลง และคนไทยทุกคนมีความคุ้มครองทางสังคมที่เพียงพอ เหมะสม

ค. Sustainable Development Goals : SDGs เป้าหมายที่ ๑๕ ระบบนิเวศบนบก

ง. ยุทธศาสตร์จังหวัดนครราชสีมา ยุทธศาสตร์ที่ ๓ การบริหารจัดการทรัพยากรธรรมชาติและสิ่งแวดล้อมที่ยั่งยืน  
 จ. ยุทธศาสตร์การพัฒนาขององค์กรปกครองส่วนท้องถิ่นในเขตจังหวัดนครราชสีมา ยุทธศาสตร์ที่ ๒ ยุทธศาสตร์การบริหารจัดการทรัพยากรธรรมชาติและสิ่งแวดล้อมและพลังงาน

๑. ยุทธศาสตร์ที่ ๔ ยุทธศาสตร์ด้านการบริหารจัดการและอนุรักษ์ทรัพยากรธรรมชาติและสิ่งแวดล้อมอย่างยั่งยืน

๑.๑ กลยุทธ์ ชุมชนมีความสะอาด ประชาชนไม่รู้สึกถูกรบกวนจากกลิ่นขยะและน้ำเสีย

(๑) แผนงานสาธารณสุข

ที่	โครงการ	วัตถุประสงค์	เป้าหมาย (ผลผลิตของโครงการ)	งบประมาณ					ตัวชี้วัด (KPI)	ผลที่คาดว่าจะได้รับ	หน่วยงาน ที่รับผิดชอบ
				๒๕๖๖ (บาท)	๒๕๖๗ (บาท)	๒๕๖๘ (บาท)	๒๕๖๙ (บาท)	๒๕๗๐ (บาท)			
๑	โครงการณรงค์คัดแยกขยะ	วัตถุประสงค์ชุมชน	ประชาชนในเขตเทศบาล ตำบลท่าประจักษ์	๓๐,๐๐๐	๓๐,๐๐๐	๓๐,๐๐๐	๓๐,๐๐๐	๓๐,๐๐๐	ความพึงพอใจของ ผู้เข้าร่วมโครงการ ร้อยละ ๗๐	ปริมาณขยะที่ต้องนำไปกำจัดมีปริมาณ น้อยลง	สำนักปลัด สำนักปลัด
๒	สร้างเตาเผาขยะ ในชุมชน	รองรับปริมาณขยะ ในชุมชน	ปรับปรุงพื้นที่ทิ้งขยะ	๑,๐๐๐,๐๐๐	๑,๐๐๐,๐๐๐	๑,๐๐๐,๐๐๐	๑,๐๐๐,๐๐๐	๑,๐๐๐,๐๐๐	ปริมาณขยะลดลง	ปริมาณขยะในพื้นที่กำจัดได้ถูกต้อง	สำนักปลัด
รวม ๒ โครงการ				๑,๐๓๐,๐๐๐	๑,๐๓๐,๐๐๐	๑,๐๓๐,๐๐๐	๑,๐๓๐,๐๐๐	๑,๐๓๐,๐๐๐			

ก. ยุทธศาสตร์ชาติ ๒๐ ปี ยุทธศาสตร์ที่ ๓ ยุทธศาสตร์ด้านการพัฒนาและเสริมสร้างศักยภาพทรัพยากรมนุษย์

ข. แผนพัฒนาเศรษฐกิจและสังคมแห่งชาติ ฉบับที่ ๑๓ หมวดที่ ๙ ไทยมีความก้าวหน้าทางสังคมที่เพียงพอ เหมาะสม

ค. Sustainable Development Goals : SDGs เป้าหมายที่ ๑๑ เมืองและสังคมที่ยั่งยืน

ง. ยุทธศาสตร์จังหวัดนครราชสีมา ยุทธศาสตร์ที่ ๖ การส่งเสริมศาสนา ศิลปะ และวัฒนธรรม

จ. ยุทธศาสตร์การพัฒนาขององค์กรปกครองส่วนท้องถิ่นในเขตจังหวัดนครราชสีมา ยุทธศาสตร์ที่ ๑ ยุทธศาสตร์การพัฒนาเศรษฐกิจ

๑. ยุทธศาสตร์ที่ ๕ ยุทธศาสตร์ด้านการส่งเสริมบำรุงรักษาศาสนา ศิลปะ จารีตประเพณี ภูมิปัญญาท้องถิ่น และวัฒนธรรมอันดี ส่งเสริมจริยธรรมและค่านิยม

๑.๑ กลยุทธ์ ส่งเสริมศาสนา ศิลปะ วัฒนธรรม จารีตประเพณีและภูมิปัญญาท้องถิ่นและวัฒนธรรมอันดี

(๑) แผนงานศาสนา วัฒนธรรมและนันทนาการ

ที่	โครงการ	วัตถุประสงค์	เป้าหมาย (ผลผลิตของโครงการ)	งบประมาณ					ตัวชี้วัด (KPI)	ผลที่คาดว่าจะได้รับ	หน่วยงาน ที่รับผิดชอบ หลัก
				๒๕๖๖ (บาท)	๒๕๖๗ (บาท)	๒๕๖๘ (บาท)	๒๕๖๙ (บาท)	๒๕๗๐ (บาท)			
๑	โครงการส่งเสริมคุณธรรม จริยธรรมและมารยาทในสังคม	เสริมสร้างคุณธรรม จริยธรรมและ มารยาทให้แก่เด็ก	เด็กเล็กของศูนย์พัฒนา เด็กเล็ก/เด็กนักเรียน	๑๐,๐๐๐	๑๐,๐๐๐	๑๐,๐๐๐	๑๐,๐๐๐	๑๐,๐๐๐	ร้อยละของความพึง พอใจในการจัดทำ โครงการร้อยละ ๗๐	เด็กและเยาวชนมีคุณ ธรรมและจริยธรรม นำมาปรับใช้ในชีวิต ประจำวัน	สำนักปลัด
๒	งานประเพณีออกจตุรถา กาชาด และของดีเมืองเขมวอด	รักษารมย์ ประเพณีของท้องถิ่น	ประชาชนในเขตเทศบาล ตำบลท่าประจจะ	๕๐,๐๐๐	๕๐,๐๐๐	๕๐,๐๐๐	๕๐,๐๐๐	๕๐,๐๐๐	ความพึงพอใจของผู้ เข้าร่วมงาน ร้อยละ ๗๐	ประชาชนร่วมกัน อนุรักษ์ประเพณี	สำนักปลัด
๓	ส่งเสริมสนับสนุนประเพณี ท้องถิ่นประจำปีของจังหวัด นครราชสีมา (งานเดือนสิบ)	รักษาวรรณ ประเพณีของท้องถิ่น	วัดในเขตเทศบาล	๒๐,๐๐๐	๒๐,๐๐๐	๒๐,๐๐๐	๒๐,๐๐๐	๒๐,๐๐๐	ความพึงพอใจของผู้ เข้าร่วมงาน ร้อยละ ๗๐	ประชาชนร่วมกัน อนุรักษ์ประเพณี	สำนักปลัด

ที่	โครงการ	วัตถุประสงค์	เป้าหมาย (ผลผลิตของโครงการ)	งบประมาณ						ตัวชี้วัด (KPI)	ผลที่คาดว่าจะได้รับ	หน่วยงาน ที่รับผิดชอบ
				๒๕๖๖ (บาท)	๒๕๖๗ (บาท)	๒๕๖๘ (บาท)	๒๕๖๙ (บาท)	๒๕๗๐ (บาท)	๒๕๗๑ (บาท)			
๔	ส่งเสริมประเพณีชักพระ	รักษาวัดนธรรม ประเพณีของท้องถิ่น	วัดในเขตเทศบาล	๔๐,๐๐๐	๔๐,๐๐๐	๔๐,๐๐๐	๔๐,๐๐๐	๔๐,๐๐๐	๔๐,๐๐๐	ความพึงพอใจของผู้ เข้าร่วมงาน ร้อยละ ๗๐	ประชาชนร่วมกัน อนุรักษ์ประเพณี	สำนักปลัด
๕	ประเพณีลอยกระทง	รักษาวัดนธรรม ประเพณีของท้องถิ่น	ประชาชนในเขตเทศบาล	๑๐๐,๐๐๐	๑๐๐,๐๐๐	๑๐๐,๐๐๐	๑๐๐,๐๐๐	๑๐๐,๐๐๐	๑๐๐,๐๐๐	ความพึงพอใจ ของผู้เข้าร่วม โครงการ ร้อยละ ๗๐	ประชาชนร่วมกัน อนุรักษ์ประเพณี	สำนักปลัด
๖	วันสำคัญทางศาสนา	เพื่อจัดกิจกรรมวันทาง ศาสนา	จัดกิจกรรมวันทางศาสนา	๑๐,๐๐๐	๑๐,๐๐๐	๑๐,๐๐๐	๑๐,๐๐๐	๑๐,๐๐๐	๑๐,๐๐๐	ความพึงพอใจ ของผู้เข้าร่วม โครงการ ร้อยละ ๗๐	ประชาชนร่วมกัน สืบทอดพระพุทธ ศาสนา	สำนักปลัด
๗	งานประเพณีหมอยงูเขา แห้วขันธาตุ	อนุรักษ์ส่งเสริมประเพณี ของท้องถิ่น	ประชาชนในเขตเทศบาล จำนวน ๕๐ คน	๑๐,๐๐๐	๑๐,๐๐๐	๑๐,๐๐๐	๑๐,๐๐๐	๑๐,๐๐๐	๑๐,๐๐๐	ความพึงพอใจ ของผู้เข้าร่วม โครงการ ร้อยละ ๗๐	ประชาชนร่วมกัน อนุรักษ์ประเพณี	สำนักปลัด
๘	ส่งเสริมกิจกรรมทางศาสนา	ส่งเสริมกิจกรรม ทางศาสนา	ประชาชนในเขตเทศบาล	๑๐,๐๐๐	๑๐,๐๐๐	๑๐,๐๐๐	๑๐,๐๐๐	๑๐,๐๐๐	๑๐,๐๐๐	ความพึงพอใจ ของผู้เข้าร่วม โครงการ ร้อยละ ๗๐	ประชาชนมีส่วนร่วมใน กิจกรรมทางศาสนา	สำนักปลัด



ที่	โครงการ	วัตถุประสงค์	เป้าหมาย (ผลผลิตของโครงการ)	งบประมาณ					ตัวชี้วัด (KPI)	ผลที่คาดว่าจะได้รับ	หน่วยงาน ที่รับผิดชอบ
				๒๕๖๖ (บาท)	๒๕๖๗ (บาท)	๒๕๖๘ (บาท)	๒๕๖๙ (บาท)	๒๕๗๐ (บาท)			
๙	อบรมพิธีกรทางศาสนา	ส่งเสริมกิจกรรมทางศาสนา	ประชาชนในเขตเทศบาล ตำบลท่าประจะ	๑๐,๐๐๐	๑๐,๐๐๐	๑๐,๐๐๐	๑๐,๐๐๐	๑๐,๐๐๐	ความพึงพอใจของ ของผู้เข้าร่วมโครงการ ร้อยละ ๗๐	ประชาชนมีส่วนร่วมใน กิจกรรมทางศาสนา	สำนักปลัด
๑๐	ส่งเสริมคุณธรรม จริยธรรม สำหรับนักเรียน เยาวชนประชาชน	ส่งเสริมให้นักเรียน เยาวชน ประชาชนทางด้าน คุณธรรม จริยธรรม	ประชาชนในเขตเทศบาล ตำบลท่าประจะ	๔๐,๐๐๐	๔๐,๐๐๐	๔๐,๐๐๐	๔๐,๐๐๐	๔๐,๐๐๐	ความพึงพอใจของ ของผู้เข้าร่วมโครงการ ร้อยละ ๗๐	เยาวชนและประชาชน มีคุณธรรมและ จริยธรรม	สำนักปลัด
รวม ๑๐ โครงการ				๓๐๐,๐๐๐	๓๐๐,๐๐๐	๓๐๐,๐๐๐	๓๐๐,๐๐๐	๓๐๐,๐๐๐			

ก. ยุทธศาสตร์ชาติ ๒๐ ปี ยุทธศาสตร์ที่ ๑ ยุทธศาสตร์ด้านความมั่นคง

ข. แผนพัฒนาเศรษฐกิจและสังคมแห่งชาติ ฉบับที่ ๑๓ หมายเหตุที่ ๑๓ หมายเหตุที่ ๑๓ ไทยมีภาครัฐที่ทันสมัย มีประสิทธิภาพ และตอบโต้ภัยประชาชน

ค. Sustainable Development Goals : SDGs เป้าหมายที่ ๑๑ เมืองและสังคมที่ยั่งยืน

ง. ยุทธศาสตร์จังหวัดนครราชสีมา ยุทธศาสตร์ที่ ๔ การพัฒนาคน ชุมชนและสังคมให้น่าอยู่ เข้มแข็ง ตามปรัชญาเศรษฐกิจพอเพียง

จ. ยุทธศาสตร์การพัฒนากองการปกครองส่วนท้องถิ่นในเขตจังหวัดนครราชสีมาและกรมการบริการบ้านเมืองที่

๑. ยุทธศาสตร์ ที่ ๖ ยุทธศาสตร์การบริหาร และจัดการองค์กร

๑.๑ กลยุทธ์ เพิ่มประสิทธิภาพในการให้บริการแก่ประชาชน จัดหาเครื่องมือและเครื่องใช้ ปรับปรุงสถานที่ปฏิบัติงานให้เหมาะสม

(๑) แผนงานบริหารงานทั่วไป

ที่	โครงการ	วัตถุประสงค์	เป้าหมาย (ผลผลิตของโครงการ)	งบประมาณ					ตัวชี้วัด (KPI)	ผลที่คาดว่าจะได้รับ	หน่วยงาน ที่รับผิดชอบ
				๒๕๖๖ (บาท)	๒๕๖๗ (บาท)	๒๕๖๘ (บาท)	๒๕๖๙ (บาท)	๒๕๗๐ (บาท)			
๑	จัดตั้งศูนย์ปฏิบัติการร่วมในการช่วยเหลือประชาชนขององค์กรปกครองส่วนท้องถิ่นระดับอำเภอ	ประชาสัมพันธ์แผนการดำเนินงานช่วยเหลือประชาชนเพื่อลดข้อขัดข้องของประชาชน	จ้างเหมาบริการเจ้าหน้าที่ประจำศูนย์ปฏิบัติการช่วยเหลือประชาชนเพื่อดูแลศูนย์ฯและอำนวยความสะดวก	๑๕,๐๐๐	๑๕,๐๐๐	๑๕,๐๐๐	๑๕,๐๐๐	๑๕,๐๐๐	ความพึงพอใจของผู้รับบริการ ร้อยละ ๗๐	มีสถานที่กลางในการช่วยเหลือประชาชน	สำนักปลัด
๒	โครงการ ๕ส	เพื่อให้บริการประชาชน มีความสะดวก รวดเร็ว และสะอาด	จัดกิจกรรม ๕ ส.	๑๐๐,๐๐๐	๑๐๐,๐๐๐	๑๐๐,๐๐๐	๑๐๐,๐๐๐	๑๐๐,๐๐๐	ความพึงพอใจของผู้รับบริการ ร้อยละ ๗๐	ประชาชนผู้มารับบริการได้รับความสะดวกและรวดเร็วขึ้น	สำนักปลัด
๓	โครงการจัดการเลือกตั้ง	เพื่อจัดการเลือกตั้ง ผู้บริหารท้องถิ่นและสมาชิกสภาท้องถิ่น	ผู้บริหารท้องถิ่นและสมาชิกสภาท้องถิ่น	๒๐๐,๐๐๐	๓๐๐,๐๐๐	๓๐๐,๐๐๐	๓๐๐,๐๐๐	๓๐๐,๐๐๐	ความพึงพอใจของผู้รับบริการ ร้อยละ ๘๐	การดำเนินการโครงการบรรลุวัตถุประสงค์	สำนักปลัด

ที่	โครงการ	วัตถุประสงค์	เป้าหมาย (ผลผลิตของโครงการ)	งบประมาณ					ตัวชี้วัด (KPI)	ผลที่คาดว่าจะได้รับ	หน่วยงาน ที่รับผิดชอบ หลัก
				๒๕๖๖ (บาท)	๒๕๖๗ (บาท)	๒๕๖๘ (บาท)	๒๕๖๙ (บาท)	๒๕๗๐ (บาท)			
๔	ประชาสัมพันธ์ข้อมูลข่าวสาร และสารสนเทศของเทศบาล	ประชาสัมพันธ์ข้อมูลข่าวสารของเทศบาลให้ประชาชนทราบ	จัดทำสื่อเผยแพร่ประชาสัมพันธ์	๑๐,๐๐๐	๑๐,๐๐๐	๑๐,๐๐๐	๑๐,๐๐๐	๑๐,๐๐๐	ความพึงพอใจของผู้รับบริการ ร้อยละ ๙๐	ประชาชนได้ทราบข้อมูลข่าวสารของเทศบาล	สำนักปลัด
๕	จัดทำแผนภาษีและทะเบียนทรัพย์สิน	เพิ่มประสิทธิภาพในการจัดเก็บภาษี	จัดทำระบบแผนที่ภาษีและอื่นๆ	๑๐๐,๐๐๐	๑๐๐,๐๐๐	๑๐๐,๐๐๐	๑๐๐,๐๐๐	๑๐๐,๐๐๐	ความพึงพอใจของผู้รับบริการ ร้อยละ ๘๐	การจัดเก็บภาษีมีประสิทธิภาพมากขึ้น	สำนักปลัด ๑๐๑๖
๖	โครงการประชาสัมพันธ์การจัดเก็บภาษีของเทศบาล	เพิ่มประสิทธิภาพในการจัดเก็บภาษี	ประชาชน ผู้ประกอบการ ค่า สถานบริการต่างๆ	๑,๐๐๐	๑,๐๐๐	๑,๐๐๐	๑,๐๐๐	๑,๐๐๐	ความพึงพอใจในการจัดกิจกรรม ร้อยละ ๘๐	ประชาชน ผู้ประกอบการ สถานบริการต่างๆ	สำนักปลัด
๗	โครงการรณรงค์ป้องกันโรคไข้เลือดออกในเขตเทศบาล ตำบลท่าประจักษ์	ประชาสัมพันธ์โครงการ	ประชาชนในเขตเทศบาล	๗,๕๐๐	๗,๕๐๐	๑๐,๐๐๐	๑๐,๐๐๐	๑๐,๐๐๐	จำนวนผู้ป่วยไข้เลือดออกลดลง	ประชาชนในเขตเทศบาล	สำนักปลัด
๘	โครงการรับลงทะเบียนผู้มีสิทธิรับเบี้ยยังชีพผู้สูงอายุและผู้มีสิทธิรับเบี้ยคนพิการ	ประชาสัมพันธ์โครงการ	ประชาชนในเขตเทศบาล	๓,๕๐๐	๓,๕๐๐	๕,๐๐๐	๕,๐๐๐	๕,๐๐๐	ผู้สูงอายุ ผู้พิการ ได้รับการลงทะเบียน ร้อย ๑๐๐% ๙๐	ประชาชนในเขตเทศบาล	สำนักปลัด
๙	โครงการฝึกอบรมและทัศนศึกษาของผู้บริหารท้องถิ่น สมาชิกสภาเทศบาล พนักงานเทศบาล พนักงานจ้าง แกนนำชุมชน และประชาชนในเขตเทศบาลตำบล	เพื่อพัฒนาศักยภาพปฏิบัติงาน และการกระตุ้นให้ชุมชนได้นำแนวคิดและความรู้มาปรับใช้ในชุมชน	ผู้บริหารท้องถิ่น สมาชิก พนักงานเทศบาล ลูกจ้างประจำ พนักงานจ้าง แกนนำชุมชนและประชาชนในเขตเทศบาล	๕๐,๐๐๐	๕๐,๐๐๐	๕๐,๐๐๐	๕๐,๐๐๐	๕๐,๐๐๐	ความพึงพอใจในการจัดกิจกรรม ร้อยละ ๘๐	เพิ่มศักยภาพในการทำงาน	สำนักปลัด

ที่	โครงการ	วัตถุประสงค์	เป้าหมาย (ผลผลิตของโครงการ)	งบประมาณ						ตัวชี้วัด (KPI)	ผลที่คาดว่าจะได้รับ	หน่วยงาน ที่รับผิดชอบ หลัก
				๒๕๖๖ (บาท)	๒๕๖๗ (บาท)	๒๕๖๘ (บาท)	๒๕๖๙ (บาท)	๒๕๗๐ (บาท)	รวม			
๑๐	จัดงาน "พระราชพิธี รัฐพิธี และ" อันเป็นที่รับมอบหมาย	จัดทูลเกล้าฯ ถวาย จัดงานรัฐพิธีและกิจกรรม เฉลิมพระเกียรติ	จัดงานรัฐพิธีและกิจกรรม เฉลิมพระเกียรติ	๓๐,๐๐๐	๓๐,๐๐๐	๓๐,๐๐๐	๓๐,๐๐๐	๓๐,๐๐๐	๓๐,๐๐๐	จำนวนกิจกรรม	ประชาชนเข้าร่วม กิจกรรมที่วัดพุทธสถาน พระมณฑลราชธานี	สำนักปลัด
รวม ๑๐ โครงการ				๕๓๗,๐๐๐	๖๓๗,๐๐๐	๑,๐๖๓,๐๐๐	๑,๐๖๓,๐๐๐	๑,๐๖๓,๐๐๐	๑,๐๖๓,๐๐๐			

รายละเอียดโครงการพัฒนา  
แผนพัฒนาท้องถิ่น (พ.ศ.๒๕๖๖-๒๕๗๐)  
เทศบาลตำบลท่าประจະ

- ก. ยุทธศาสตร์ชาติ ๒๐ ปี ยุทธศาสตร์ที่ ๒ ยุทธศาสตร์ชาติด้านการสร้างความสามารถในการแข่งขัน
- ข. แผนพัฒนาเศรษฐกิจและสังคมแห่งชาติ ฉบับที่ ๑๓ หมวดภายใต้ ๕ ไทยเป็นประตูการค้าการลงทุนและยุทธศาสตร์ทางโลจิสติกส์ที่สำคัญของภูมิภาค
- ค. Sustainable Development Goals : SDGs เป้าหมายที่ ๙ โครงสร้างพื้นฐานนวัตกรรมและอุตสาหกรรม
- ง. ยุทธศาสตร์จังหวัดนครราชสีมา ยุทธศาสตร์ที่ ๑ การบริหารจัดการเกษตรและอุตสาหกรรมและเป็นมิตรกับสิ่งแวดล้อม
- จ. ยุทธศาสตร์การพัฒนาขององค์กรปกครองส่วนท้องถิ่นในเขตจังหวัดนครราชสีมา ยุทธศาสตร์ที่ ๔ ยุทธศาสตร์การพัฒนาโครงสร้างพื้นฐาน
- ด. ยุทธศาสตร์ที่ ๑ ยุทธศาสตร์การพัฒนาด้านโครงสร้างพื้นฐาน
- ๑.๑ กลยุทธ์ การก่อสร้างและบำรุงรักษาถนนและสถานี

(๑) แผนงานอุตสาหกรรมและการโยธา

ที่	โครงการ	วัตถุประสงค์	เป้าหมาย (ผลผลิตของโครงการ)	งบประมาณ					ตัวชี้วัด (KPI)	ผลที่คาดว่าจะได้รับ	หน่วยงาน รับผิดชอบ หลัก
				๒๕๖๖ (บาท)	๒๕๖๗ (บาท)	๒๕๖๘ (บาท)	๒๕๖๙ (บาท)	๒๕๗๐ (บาท)			
๑	สายหม้อแบบ - จดประเภท D๓ หมู่ที่ ๑		๔ เมตร ยาว ๑,๒๕๐ เมตร หนา ๐.๑๕ เมตร หรือพื้นที่ผิวจราจร ดำเนินการไม่น้อยกว่า ๕,๐๐๐ ตารางเมตร	๓,๑๓๐,๐๐๐	๓,๑๓๐,๐๐๐	๓,๑๓๐,๐๐๐	๓,๑๓๐,๐๐๐	๓,๑๓๐,๐๐๐	ที่ก่อสร้าง	สัญญาไปมาได้สะดวก	
๒	ก่อสร้างถนน ค.ส.ล. สายบ่อไทร - ท่าหินวี หมู่ที่ ๑	เพื่อให้การคมนาคมสะดวก	ก่อสร้างถนน ค.ส.ล. กว้าง ๔ เมตร ยาว ๑,๗๐๐ เมตร หนา ๐.๑๕ เมตร พร้อมไหล่ทาง กว้างข้างละ ๐.๕๐ เมตร	๔,๗๕๐,๐๐๐	๔,๗๕๐,๐๐๐	๔,๗๕๐,๐๐๐	๔,๗๕๐,๐๐๐	๔,๗๕๐,๐๐๐	ระยะทางถนน ที่ก่อสร้าง	ประชาชนมีถนนใช้ สัญจรไปมาได้สะดวก	กองช่าง
๓	ก่อสร้างถนน ค.ส.ล. สายเมืองบาง - นบบัวแก้ว หมู่ที่ ๑	เพื่อให้การคมนาคมสะดวก	ก่อสร้างถนน ค.ส.ล. กว้าง ๔ เมตร ยาว ๑,๓๓๕ เมตร หนา ๐.๑๕ เมตร พร้อมไหล่ทาง กว้างข้างละ ๐.๕๐ เมตร	๓,๖๐๐,๐๐๐	๓,๖๐๐,๐๐๐	๓,๖๐๐,๐๐๐	๓,๖๐๐,๐๐๐	๓,๖๐๐,๐๐๐	ระยะทางถนน ที่ก่อสร้าง	ประชาชนมีถนนใช้ สัญจรไปมาได้สะดวก	กองช่าง

ที่	โครงการ	วัตถุประสงค์	เป้าหมาย (ผลผลิตของโครงการ)	งบประมาณ						ตัวชี้วัด (KPI)	ผลที่คาดว่าจะได้รับ	หน่วยงาน รับผิดชอบ หลัก
				๒๕๖๖ (บาท)	๒๕๖๗ (บาท)	๒๕๖๘ (บาท)	๒๕๖๙ (บาท)	๒๕๗๐ (บาท)	๒๕๗๑ (บาท)			
๔	ก่อสร้างถนน ค.ส.ล. สายท่ากะ - ซลประทาน D๓ หมู่ที่ ๑	เพื่อให้การคมนาคมสะดวก	ก่อสร้างถนน ค.ส.ล. กว้าง ๔ เมตร ยาว ๕๐๐ เมตร หนา ๐.๑๕ เมตร พร้อมไหล่ทาง กว้างข้างละ ๐.๕๐ เมตร หรือพื้นที่ผิวจราจรดำเนินการ ไม่น้อยกว่า ๒.๑๓๖ ตารางเมตร	๑,๓๐๐,๐๐๐	๑,๓๐๐,๐๐๐	๑,๓๐๐,๐๐๐	๑,๓๐๐,๐๐๐	๑,๓๐๐,๐๐๐	๑,๓๐๐,๐๐๐	ระยะทางถนน ที่ก่อสร้าง	ประชาชนมีถนนใช้ สัญจรไปมาได้สะดวก	กองช่าง
๕	ก่อสร้างถนน ค.ส.ล. สายโคกสะท้อน - ทุ่งบางถั่ว หมู่ที่ ๑,๓	เพื่อให้การคมนาคมสะดวก	ก่อสร้างถนน ค.ส.ล. กว้าง ๔ เมตร ยาว ๒,๕๖๐ ม. หนา ๐.๑๕ เมตร พร้อมไหล่ทาง กว้างข้างละ ๐.๕๐ เมตร	๖,๖๐๐,๐๐๐	๖,๖๐๐,๐๐๐	๖,๖๐๐,๐๐๐	๖,๖๐๐,๐๐๐	๖,๖๐๐,๐๐๐	๖,๖๐๐,๐๐๐	ระยะทางถนน ที่ก่อสร้าง	ประชาชนมีถนนใช้ สัญจรไปมาได้สะดวก	กองช่าง
๖	ปรับปรุงถนนสายโคกสะท้อน - ทุ่งบางถั่ว หมู่ที่ ๑,๓	เพื่อให้การคมนาคมสะดวก	ใช้หินคลุกผิวจราจร กว้าง ๔ เมตร ยาว ๒,๕๖๐ เมตร หนา ๐.๑๕ เมตร พร้อมไหล่ทาง กว้างข้างละ ๐.๕๐ เมตร	๓,๕๐๐,๐๐๐	๓,๕๐๐,๐๐๐	๓,๕๐๐,๐๐๐	๓,๕๐๐,๐๐๐	๓,๕๐๐,๐๐๐	๓,๕๐๐,๐๐๐	ระยะทางถนน ที่ก่อสร้าง	ประชาชนมีถนนใช้ สัญจรไปมาได้สะดวก	กองช่าง
๗	ปรับปรุงถนน ค.ส.ล.สาย โรงเรียนวัดควนสมบูรณ์ หมู่ที่ ๑	เพื่อให้การคมนาคมสะดวก	ขยายผิวจราจรกว้าง ๑ เมตร ยาว ๒๕๐ เมตร หนา ๐.๑๕ เมตร หรือพื้นที่ก่อสร้างไม่น้อย กว่า ๒๕๐ ตารางเมตร	๒,๒๕๐,๐๐๐	๒,๒๕๐,๐๐๐	๒,๒๕๐,๐๐๐	๒,๒๕๐,๐๐๐	๒,๒๕๐,๐๐๐	๒,๒๕๐,๐๐๐	ระยะทางถนน ที่ก่อสร้าง	ประชาชนมีถนนใช้ สัญจรไปมาได้สะดวก	กองช่าง
๘	ก่อสร้างสะพาน ค.ส.ล.คลองหรั่ง หมู่ที่ ๑	เพื่อให้การคมนาคมสะดวก	ก่อสร้างสะพาน ค.ส.ล. กว้าง ๙ เมตร ยาว ๑๘ เมตร หรือพื้นที่ก่อสร้างไม่น้อยกว่า ๑๖๖ ตารางเมตร	๓,๗๓๐,๐๐๐	๓,๗๓๐,๐๐๐	๓,๗๓๐,๐๐๐	๓,๗๓๐,๐๐๐	๓,๗๓๐,๐๐๐	๓,๗๓๐,๐๐๐	ขนาดของสะพาน ที่ก่อสร้าง	ประชาชนมีสะพานใช้ ในการคมนาคม	กองช่าง

ที่	โครงการ	วัตถุประสงค์	เป้าหมาย (ผลผลิตของโครงการ)	งบประมาณ					ตัวชี้วัด (KPI)	ผลที่คาดว่าจะได้รับ	หน่วยงาน รับผิดชอบ
				๒๕๖๖ (บาท)	๒๕๖๗ (บาท)	๒๕๖๘ (บาท)	๒๕๖๙ (บาท)	๒๕๗๐ (บาท)			
๙	ขยายสะพานคลองหรั่ง	เพื่อให้การคมนาคมสะดวก	ขยายสะพานกว้างข้างละ ๑.๐๐ เมตร ยาว ๑๒ เมตร	๘๐๐,๐๐๐	๘๐๐,๐๐๐	๘๐๐,๐๐๐	๘๐๐,๐๐๐	๘๐๐,๐๐๐	ขนาดของสะพาน ที่ก่อสร้าง	ประชาชนมีสะพานใช้ ในการคมนาคม	กองช่าง
๑๐	ก่อสร้างถนน ค.ส.ล. สาย บ้านมะละมู - คลองหรั่ง หมู่ที่ ๑	เพื่อให้การคมนาคมสะดวก	ก่อสร้างถนน ค.ส.ล. ขนาด ผิวจราจร กว้าง ๔ เมตร ยาว ๕๐๐ เมตร ทน ๐.๑๕ เมตร พร้อมไหล่ทางหินคลุกกว้าง ข้างละ ๐.๕๐ เมตร	๑,๓๐๐,๐๐๐	๑,๓๐๐,๐๐๐	๑,๓๐๐,๐๐๐	๑,๓๐๐,๐๐๐	๑,๓๐๐,๐๐๐	ระยะทางถนน ที่ก่อสร้าง	ประชาชนมีถนนใช้ สัญจรไปมาได้สะดวก	กองช่าง
๑๑	บุกเบิกถนนสายหนองบ้านไ้ นับบัวแก้ว หมู่ที่ ๑	เพื่อให้การคมนาคมสะดวก	ใช้หินคลุกผิวจราจร กว้าง ๔ เมตร ยาว ๒,๐๐๐ เมตร	๒,๘๐๐,๐๐๐	๒,๘๐๐,๐๐๐	๒,๘๐๐,๐๐๐	๒,๘๐๐,๐๐๐	๒,๘๐๐,๐๐๐	ระยะทางถนน ที่ก่อสร้าง	ประชาชนมีถนนใช้ สัญจรไปมาได้สะดวก	กองช่าง
๑๒	ปรับปรุงถนน สายบ้านเพ็ง - นบไพร หมู่ที่ ๑	เพื่อให้การคมนาคมสะดวก	ใช้หินคลุกผิวจราจร กว้าง ๔ เมตร ยาว ๘๖๐ เมตร ทน ๐.๑๕ เมตร พร้อม ไหล่ทางหินคลุก กว้างข้างละ ๐.๕๐ เมตร	๑,๕๓๖,๐๐๐	๑,๕๓๖,๐๐๐	๑,๕๓๖,๐๐๐	๑,๕๓๖,๐๐๐	๑,๕๓๖,๐๐๐	ระยะทางถนน ที่ก่อสร้าง	ประชาชนมีถนนใช้ สัญจรไปมาได้สะดวก	กองช่าง
๑๓	ก่อสร้างถนน ค.ส.ล. สายนบไพร บ้านนาวิโรจน์ บัวสังข์ - นายชลิ เสือเทพ หมู่ที่ ๑	เพื่อให้การคมนาคมสะดวก	ก่อสร้างถนน ค.ส.ล. กว้าง ๔ เมตร ยาว ๒,๐๐๐ เมตร ทน ๐.๑๕ เมตร พร้อมไหล่ทาง กว้างข้างละ ๐.๕๐ เมตร	๕,๒๐๐,๐๐๐	๕,๒๐๐,๐๐๐	๕,๒๐๐,๐๐๐	๕,๒๐๐,๐๐๐	๕,๒๐๐,๐๐๐	ระยะทางถนน ที่ก่อสร้าง	ประชาชนมีถนนใช้ สัญจรไปมาได้สะดวก	กองช่าง
๑๔	ปรับปรุงถนนสายเสียดอนบไพร พร้อมทางทอกลม บ้านนาวิโรจน์ - เชื้อนนบไพร หมู่ที่ ๑	เพื่อให้การคมนาคมสะดวก	ใช้หินคลุกผิวจราจร กว้าง ๔ เมตร ยาว ๘๐๐ เมตร ปริมาตร หินคลุก ๕๐๐ ลูกบาศก์เมตร พร้อม ไหล่ทางกว้างข้างละ ๐.๕๐ เมตร	๑,๒๘๐,๐๐๐	๑,๒๘๐,๐๐๐	๑,๒๘๐,๐๐๐	๑,๒๘๐,๐๐๐	๑,๒๘๐,๐๐๐	ระยะทางถนน ที่ก่อสร้าง	ประชาชนมีถนนใช้ สัญจรไปมาได้สะดวก	กองช่าง



ที่	โครงการ	วัตถุประสงค์	เป้าหมาย (ผลผลิตของโครงการ)	งบประมาณ						ตัวชี้วัด (KPI)	ผลที่คาดว่าจะได้รับ	หน่วยงาน รับผิดชอบ
				๒๕๖๖ (บาท)	๒๕๖๗ (บาท)	๒๕๖๘ (บาท)	๒๕๖๙ (บาท)	๒๕๗๐ (บาท)				
๑๕	ปรับปรุงถนนลาดยาง แยก ทางหลวง ๔๐๑๘ บ้านทุ่งไคร	เพื่อให้การคมนาคมสะดวก	ปรับปรุงถนนลาดยาง ผิวจราจร กว้าง ๖ เมตร ยาว ๕,๐๐๐ เมตร	๑๑,๒๘๐,๐๐๐	๑๑,๒๘๐,๐๐๐	๑๑,๒๘๐,๐๐๐	๑๑,๒๘๐,๐๐๐	๑๑,๒๘๐,๐๐๐	๑๑,๒๘๐,๐๐๐	ระยะทางถนน ที่ปรับปรุง	ประชาชนมีถนนใช้ สัญจรไปมาได้สะดวก	กองช่าง
๑๖	ปรับปรุงถนนลาดยาง สายแยกทางหลวง ๔๐๑๘ -ทุ่งไคร	เพื่อให้การคมนาคมสะดวก	ปรับปรุงถนนลาดยาง กว้าง ๕ เมตร ยาว ๔,๗๐๐ เมตร	๒๕,๐๐๐,๐๐๐	๒๕,๐๐๐,๐๐๐	๒๕,๐๐๐,๐๐๐	๒๕,๐๐๐,๐๐๐	๒๕,๐๐๐,๐๐๐	๒๕,๐๐๐,๐๐๐	ระยะทางถนน ที่ปรับปรุง	ประชาชนมีถนนใช้ สัญจรไปมาได้สะดวก	กองช่าง
๑๗	ปรับปรุงถนนแอสฟัลท์ คอนกรีต สาย นศ ๔๐๖๑ แยก ทล.๔๐๑๘-บ้านทุ่งไคร	เพื่อให้การคมนาคมสะดวก	ปรับปรุงถนนแอสฟัลท์คอนกรีต ผิวจราจร ๘ เมตร ยาว ๔,๗๐๐ เมตร พร้อมวางท่อระบายน้ำ ค.ส.ล. ขนาดเส้นผ่าศูนย์กลาง ๑ เมตร และทางเท้าทั้งสองข้าง สะพาน คสล.จำนวน ๔ แห่ง	๓๖,๔๔๐,๐๐๐	๓๖,๔๔๐,๐๐๐	๓๖,๔๔๐,๐๐๐	๓๖,๔๔๐,๐๐๐	๓๖,๔๔๐,๐๐๐	๓๖,๔๔๐,๐๐๐	ระยะทางถนน ที่ปรับปรุง	ประชาชนมีถนนใช้ สัญจรไปมาได้สะดวก	กองช่าง
๑๘	บุกเบิกถนนสายคลองหรั่ง- นายสุธรรม ชูถนน หมู่ที่ ๑	เพื่อให้การคมนาคมสะดวก	ใช้หินคลุกผิวจราจร กว้าง ๔ เมตร ยาว ๑๔๐ เมตร	๒๒๔,๐๐๐	๒๒๔,๐๐๐	๒๒๔,๐๐๐	๒๒๔,๐๐๐	๒๒๔,๐๐๐	๒๒๔,๐๐๐	ระยะทางถนน ที่บุกเบิก	ประชาชนมีถนนใช้ ใช้สัญจรไปมาสะดวก	กองช่าง
๑๙	บุกเบิกถนนสายคลองใหญ่-บึงแก้ว หมู่ที่ ๑	เพื่อให้การคมนาคมสะดวก	ใช้หินคลุกผิวจราจร กว้าง ๔ เมตร ยาว ๒,๒๐๐ เมตร	๓,๕๒๐,๐๐๐	๓,๕๒๐,๐๐๐	๓,๕๒๐,๐๐๐	๓,๕๒๐,๐๐๐	๓,๕๒๐,๐๐๐	๓,๕๒๐,๐๐๐	ระยะทางถนน ที่ก่อสร้าง	ประชาชนมีถนนใช้ สัญจรไปมาได้สะดวก	กองช่าง
๒๐	ก่อสร้างสะพานข้ามคลอง ยอดโต บ้านนายสุธรรม หมู่ที่ ๑	เพื่อให้การคมนาคมสะดวก	ก่อสร้างสะพาน กว้าง ๔ เมตร ยาว ๑๒ เมตร	๑,๒๐๐,๐๐๐	๑,๒๐๐,๐๐๐	๑,๒๐๐,๐๐๐	๑,๒๐๐,๐๐๐	๑,๒๐๐,๐๐๐	๑,๒๐๐,๐๐๐	ระยะทางถนน ที่ก่อสร้าง	ประชาชนมีสะพานใช้ สัญจรไปมาได้สะดวก	กองช่าง
๒๑	ก่อสร้างสะพาน ค.ส.ล. คลองกลาง หมู่ที่ ๑	เพื่อให้การคมนาคมสะดวก	ก่อสร้างสะพาน ค.ส.ล. ขนาด ๙ เมตร ยาว ๑๒ เมตร หรือพื้นที่ก่อสร้างไม่น้อยกว่า ๑๒๒ ตารางเมตร (ตามแบบที่เทศบาลกำหนด)	๒,๓๗๖,๐๐๐	๒,๓๗๖,๐๐๐	๒,๓๗๖,๐๐๐	๒,๓๗๖,๐๐๐	๒,๓๗๖,๐๐๐	๒,๓๗๖,๐๐๐	ขนาดสะพาน ที่ก่อสร้าง	ประชาชนมีสะพานใช้ สัญจรไปมาได้สะดวก	กองช่าง

ที่	โครงการ	วัตถุประสงค์	เป้าหมาย (ผลผลิตของโครงการ)	งบประมาณ						ตัวชี้วัด (KPI)	ผลที่คาดว่าจะได้รับ	หน่วยงาน รับผิดชอบ
				๒๕๖๖ (บาท)	๒๕๖๗ (บาท)	๒๕๖๘ (บาท)	๒๕๖๙ (บาท)	๒๕๗๐ (บาท)				
๒๒	ก่อสร้างท่อลอดเหลี่ยม ค.ส.ล. บ้านนายสุธรรม ชูถนอม หมู่ที่ ๑	เพื่อระบายน้ำ	ก่อสร้างท่อลอดเหลี่ยม ค.ส.ล. ขนาด ๑.๕ x ๖.๐ เมตร จำนวน ๒ ช่อง	๕๐๐,๐๐๐	๕๐๐,๐๐๐	๕๐๐,๐๐๐	๕๐๐,๐๐๐	๕๐๐,๐๐๐	๕๐๐,๐๐๐	ขนาดท่อลอดที่ดำเนินการก่อสร้าง	ระบายน้ำที่ท่วมขัง	กองช่าง
๒๓	ปรับปรุงลานกีฬาถนนประสะก์ หมู่ที่ ๑	เพื่อเป็นสถานที่ออกกำลังกายแก่เยาวชนและประชาชน	เหลานคอนกรีต กว้าง ๒๐ เมตร ยาว ๕๖ เมตร หน้า ๐.๑๐ เมตร	๕๐๐,๐๐๐	๕๐๐,๐๐๐	๕๐๐,๐๐๐	๕๐๐,๐๐๐	๕๐๐,๐๐๐	๕๐๐,๐๐๐	พื้นที่ดำเนินการปรับปรุง	เขารวมและประชาชนมีสถานที่สำหรับออกกำลังกาย	กองช่าง
๒๔	ปรับปรุงระบบเสียงตามสาย หมู่ที่ ๑	เพื่อประชาสัมพันธ์ข้อมูลข่าวสารของทางราชการ	ปรับปรุงระบบเสียงตามสาย จำนวน ๑ ระบบ	๓๐๐,๐๐๐	๓๐๐,๐๐๐	๓๐๐,๐๐๐	๓๐๐,๐๐๐	๓๐๐,๐๐๐	๓๐๐,๐๐๐	อุปกรณ์ที่ใช้ในการปรับปรุงระบบ	ประชาชนได้รับข้อมูลข่าวสาร	กองช่าง
๒๕	ก่อสร้างหอประชุม หมู่ที่ ๑	เพื่อใช้เป็นสถานที่ในการจัดกิจกรรมของหมู่บ้าน	ก่อสร้างอาคาร ตามแบบแปลนของเทศบาล กว้าง ๘ เมตร ยาว ๑๖ เมตร	๑,๕๐๐,๐๐๐	๑,๕๐๐,๐๐๐	๑,๕๐๐,๐๐๐	๑,๕๐๐,๐๐๐	๑,๕๐๐,๐๐๐	๑,๕๐๐,๐๐๐	พื้นที่ดำเนินการก่อสร้าง	ประชาชนในหมู่บ้านมีสถานที่ในการจัดกิจกรรม	กองช่าง
๒๖	ปรับปรุงภูมิทัศน์บนบ้านแก้ว หมู่ที่ ๑	เพื่อเป็นแหล่งท่องเที่ยวของหมู่บ้าน	ปรับปรุงภูมิทัศน์ ตามแบบของเทศบาล	๓๐๐,๐๐๐	๓๐๐,๐๐๐	๓๐๐,๐๐๐	๓๐๐,๐๐๐	๓๐๐,๐๐๐	๓๐๐,๐๐๐	พื้นที่ดำเนินการปรับปรุง	ประชาชนมีสถานที่ท่องเที่ยว	กองช่าง
๒๗	ก่อสร้างท่อลอดเหลี่ยม บ้านนายวิโรจน์ นวลสังข์ หมู่ที่ ๑	เพื่อระบายน้ำ	ก่อสร้างท่อลอดเหลี่ยม ขนาด ๑.๒ x ๑.๒ x ๖.๐ เมตร จำนวน ๒ ช่อง	๕๐๐,๐๐๐	๕๐๐,๐๐๐	๕๐๐,๐๐๐	๕๐๐,๐๐๐	๕๐๐,๐๐๐	๕๐๐,๐๐๐	ขนาดท่อลอดที่เปลี่ยนที่ดำเนินการ	ระบายน้ำที่ท่วมขัง	กองช่าง
๒๘	ก่อสร้างบันไดทางลงน้ำคองหัง หมู่ที่ ๑	เพื่อให้อำนวยความสะดวกแก่ประชาชน	ก่อสร้างบันไดทางลงท่อน้ำ กว้าง ๓ เมตร ยาว ๖ เมตร	๒๐๐,๐๐๐	๒๐๐,๐๐๐	๒๐๐,๐๐๐	๒๐๐,๐๐๐	๒๐๐,๐๐๐	๒๐๐,๐๐๐	พื้นที่ดำเนินการในการก่อสร้าง	ประชาชนมีความสะดวกในการใช้ท่อน้ำ	กองช่าง
๒๙	ขยายเขตประปา หมู่ที่ ๑	เพื่อให้ประชาชนมีน้ำใช้อุปโภค บริโภค	ขยายเขตประปา โดยใช้ท่อพีวีซี ๒ นิ้ว ชั้น ๘.๕ ยาว ๓,๐๐๐ เมตร	๕๐๐,๐๐๐	๕๐๐,๐๐๐	๕๐๐,๐๐๐	๕๐๐,๐๐๐	๕๐๐,๐๐๐	๕๐๐,๐๐๐	ระยะทางที่ดำเนินการ	ประชาชนมีน้ำอุปโภคบริโภค	กองช่าง

ที่	โครงการ	วัตถุประสงค์	เป้าหมาย (ผลผลิตของโครงการ)	งบประมาณ						ตัวชี้วัด (KPI)	ผลที่คาดว่าจะได้รับ	หน่วยงาน รับผิดชอบ
				๒๕๖๖ (บาท)	๒๕๖๗ (บาท)	๒๕๖๘ (บาท)	๒๕๖๙ (บาท)	๒๕๗๐ (บาท)				
๓๐	ปรับปรุงระบบประปา หมู่ที่ ๑	เพื่อให้ประชาชนมีน้ำใช้ อุปโภค บริโภค	ปรับปรุงระบบประปา โดยวางท่อ HDPE ๑๐๐ PNB เส้นผ่านศูนย์กลาง ๑๑๐ มม.	๒,๕๐๐,๐๐๐	๒,๕๐๐,๐๐๐	๒,๕๐๐,๐๐๐	๒,๕๐๐,๐๐๐	๒,๕๐๐,๐๐๐	ระยะทางที่ ดำเนินการ	ประชาชนมีน้ำอุปโภค บริโภค	กองช่าง	
๓๑	ขุดลอกวัชพืชเหมืองส่งน้ำ นบโพรง - นบโพรง หมู่ที่ ๑	เพื่อระบายน้ำ	ขุดลอกวัชพืชในบ่อกว่า กว้าง ๒ เมตร ลึก ๑ เมตร ยาว ๒,๐๐๐ เมตร	๒๐๐,๐๐๐	๒๐๐,๐๐๐	๒๐๐,๐๐๐	๒๐๐,๐๐๐	๒๐๐,๐๐๐	พื้นที่ดำเนินการ	ระบายน้ำที่ท่วมขัง	กองช่าง	
๓๒	ขุดลอกคลองแห้ง หมู่ที่ ๑	เพื่อระบายน้ำ	ขุดลอกคลอง กว้าง ๓ เมตร ลึก ๑.๕ เมตร ยาว ๕๐๐ เมตร	๕๐,๐๐๐	๕๐,๐๐๐	๕๐,๐๐๐	๕๐,๐๐๐	๕๐,๐๐๐	พื้นที่ดำเนินการ	ระบายน้ำที่ท่วมขัง	กองช่าง	
๓๓	ขุดลอกคลองกลาง หมู่ที่ ๑	เพื่อระบายน้ำ	ขุดลอกคลอง กว้าง ๑๐ เมตร ลึก ๑.๕ เมตร ยาว ๒,๐๐๐ เมตร	๓๐๐,๐๐๐	๓๐๐,๐๐๐	๓๐๐,๐๐๐	๓๐๐,๐๐๐	๓๐๐,๐๐๐	พื้นที่ดำเนินการ	ระบายน้ำที่ท่วมขัง	กองช่าง	
๓๔	ก่อสร้างท่อลอดเหลี่ยมเหมืองท่ากะ หมู่ที่ ๑	เพื่อระบายน้ำ	ก่อสร้างท่อลอดเหลี่ยม ขนาด ๑.๕๐ x ๖.๐๐ เมตร จำนวน ๒ ช่องทาง	๕๐๐,๐๐๐	๕๐๐,๐๐๐	๕๐๐,๐๐๐	๕๐๐,๐๐๐	๕๐๐,๐๐๐	ขนาดท่อลอด เหลี่ยมที่ดำเนินการ ก่อสร้าง	ระบายน้ำที่ท่วมขัง	กองช่าง	
๓๕	ก่อสร้างท่อลอดเหลี่ยม ฟุ้งสามแพรก บ้านนาขามจาน หมู่ที่ ๑	เพื่อระบายน้ำ	ก่อสร้างท่อลอดเหลี่ยม ก.ส.ล. ขนาด ๑.๕ x ๖ เมตร จำนวน ๑ ช่อง	๓๐๐,๐๐๐	๓๐๐,๐๐๐	๓๐๐,๐๐๐	๓๐๐,๐๐๐	๓๐๐,๐๐๐	ขนาดท่อลอด เหลี่ยมที่ดำเนินการ ก่อสร้าง	ระบายน้ำที่ท่วมขัง	กองช่าง	
๓๖	ขุดระบายน้ำบ้านควนสมบูรณ์ (ท่าควนออก) หมู่ที่ ๑	เพื่อระบายน้ำ	ขุดระบายน้ำ ปากกว้าง ๑.๒ เมตร ลึก ๑ เมตร ยาว ๑,๐๐๐ เมตร	๒๐๐,๐๐๐	๒๐๐,๐๐๐	๒๐๐,๐๐๐	๒๐๐,๐๐๐	๒๐๐,๐๐๐	พื้นที่ดำเนินการ	ระบายน้ำที่ท่วมขัง	กองช่าง	
๓๗	ขุดลอกเหมืองส่งน้ำ นบโพรง - นบโพรง หมู่ที่ ๑	เพื่อระบายน้ำ	ขุดลอกเหมืองส่งน้ำ กว้าง ๒ เมตร ลึก ๑ เมตร ยาว ๒,๐๐๐ เมตร	๒๐๐,๐๐๐	๒๐๐,๐๐๐	๒๐๐,๐๐๐	๒๐๐,๐๐๐	๒๐๐,๐๐๐	พื้นที่ดำเนินการ	ระบายน้ำที่ท่วมขัง	กองช่าง	

ที่	โครงการ	วัตถุประสงค์	เป้าหมาย (ผลผลิตของโครงการ)	งบประมาณ						ตัวชี้วัด (KPI)	ผลที่คาดว่าจะได้รับ	หน่วยงาน รับผิดชอบ
				๒๕๖๖ (บาท)	๒๕๖๗ (บาท)	๒๕๖๘ (บาท)	๒๕๖๙ (บาท)	๒๕๗๐ (บาท)				
๓๘	ชุดลดภาระบ้านโคกสะทอน - บ้านในทอน หมู่ที่ ๑	เพื่อระบายน้ำ	ชุดลดภาระระบายน้ำ ปากกว้าง ๒ เมตร ลึก ๑ เมตร ห้องกว้าง ๑ เมตร ยาว ๒,๐๐๐ เมตร	๒๐๐,๐๐๐	๒๐๐,๐๐๐	๒๐๐,๐๐๐	๒๐๐,๐๐๐	๒๐๐,๐๐๐	พื้นที่ดำเนินการ	ระบายน้ำที่ท่วมขัง	กองช่าง	
๓๙	เจาะบ่อบาดล ขนาด ๖ นิ้ว หมู่ที่ ๑	เพื่อให้ประชาชนมีน้ำใช้ อุปโภค บริโภค	เจาะบ่อบาดล ขนาด ๖ นิ้ว จำนวน ๑ แห่ง	๓๐๐,๐๐๐	๓๐๐,๐๐๐	๓๐๐,๐๐๐	๓๐๐,๐๐๐	๓๐๐,๐๐๐	บ่อบาดล จำนวน ๑ แห่ง	ประชาชนมีน้ำใช้อุปโภค บริโภค	กองช่าง	
๔๐	ชุดลดภาระเมืองระบายน้ำ โรงเรียนวัดควนสมบูรณ์ หมู่ที่ ๑	เพื่อระบายน้ำ	ชุดลดภาระเมืองระบายน้ำ กว้าง ๒ เมตร ลึก ๑ เมตร ยาว ๕๐๐ เมตร	๑๐๐,๐๐๐	๑๐๐,๐๐๐	๑๐๐,๐๐๐	๑๐๐,๐๐๐	๑๐๐,๐๐๐	พื้นที่ดำเนินการ ในการขุดลอก	เพื่อลดการ ระบายน้ำ	กองช่าง	
๔๑	ก่อสร้างสะพาน ค.ส.ล.คลองใหญ่ หมู่ที่ ๑	เพื่อให้การคมนาคมสะดวก	ก่อสร้างสะพาน ค.ส.ล. ขนาด ๙ เมตร ยาว ๑๘ เมตร หรือพื้นที่ก่อสร้างไม่น้อยกว่า ๑๖๒ ตารางเมตร (ตามแบบเทศบาลกำหนด)	๓,๗๓๐,๐๐๐	๓,๗๓๐,๐๐๐	๓,๗๓๐,๐๐๐	๓,๗๓๐,๐๐๐	๓,๗๓๐,๐๐๐	สะพานตามแบบ ที่กำหนด จำนวน ๑ แห่ง	ประชาชนมีสะพานใช้ สัญจรไปมาได้สะดวก	กองช่าง	
๔๒	ซ่อมแซมฝายกั้นลำคลองใหญ่ หมู่ที่ ๑	เพื่อให้ประชาชนมีน้ำ ใช้อุปโภค บริโภค	ตามรายการของเทศบาล ตำบลท่าประจักษ์	๒๐๐,๐๐๐	๒๐๐,๐๐๐	๒๐๐,๐๐๐	๒๐๐,๐๐๐	๒๐๐,๐๐๐	พื้นที่ดำเนินการ ซ่อมแซม	ประชาชนมีน้ำใช้อุปโภค บริโภค	กองช่าง	
๔๓	ก่อสร้างหอกระจายข่าว หมู่ที่ ๑	เพื่อประชาสัมพันธ์ข้อมูล ข่าวสาร	ก่อสร้างหอกระจายข่าว ๑ ระบบ	๕๐๐,๐๐๐	๕๐๐,๐๐๐	๕๐๐,๐๐๐	๕๐๐,๐๐๐	๕๐๐,๐๐๐	พื้นที่ดำเนินการ ก่อสร้าง	ประชาชนได้รับข้อมูลข่าวสาร ได้อย่างทั่วถึง	กองช่าง	
๔๔	ก่อสร้างอาคารอเนกประสงค์ บ้านควนสมบูรณ์ หมู่ที่ ๑	ศูนย์พักพิงผู้ประสบภัยพิบัติ และผู้สูงอายุตำบลท่าประจักษ์ เพื่อเตรียมการอพยพในช่วง เกิดประสบภัยพิบัติเหตุต่างๆ	ก่อสร้างอาคารอเนกประสงค์ ศูนย์พักพิงผู้ประสบภัยพิบัติ และผู้สูงอายุตำบลท่าประจักษ์	๖,๐๐๐,๐๐๐	๖,๐๐๐,๐๐๐	๖,๐๐๐,๐๐๐	๖,๐๐๐,๐๐๐	๖,๐๐๐,๐๐๐	อาคารอเนกประสงค์ จำนวน ๑ หลัง	ประชาชนได้รับการ ช่วยเหลือจากเหตุภัย พิบัติได้ทันที	กองช่าง	



ที่	โครงการ	วัตถุประสงค์	เป้าหมาย (ผลผลิตของโครงการ)	งบประมาณ					ตัวชี้วัด (KPI)	ผลที่คาดว่าจะได้รับ	หน่วยงาน ที่รับผิดชอบ
				๒๕๖๖ (บาท)	๒๕๖๗ (บาท)	๒๕๖๘ (บาท)	๒๕๖๙ (บาท)	๒๕๗๐ (บาท)			
๔๕	ก่อสร้างถนน ค.ส.ล.สายบับบัวแก้ว - ฟุงน้ำใต้ หมู่ที่ ๑,๔	เพื่อให้การคมนาคมสะดวก	ก่อสร้าง ค.ส.ล. กว้าง ๔ เมตร ยาว ๓,๔๐๐ เมตร พร้อมโหลทางลูกรัง กว้างข้างละ ๐.๕๐ เมตร หรือพื้นที่ผิวจราจรไม่น้อยกว่า ๑๓,๖๐๐ ตารางเมตร	๘,๔๓๒,๐๐๐	๘,๔๓๒,๐๐๐	๘,๔๓๒,๐๐๐	๘,๔๓๒,๐๐๐	๘,๔๓๒,๐๐๐	ระยะทางถนน ที่ดำเนินการก่อสร้าง	ประชาชนมีถนนใช้สัญจรไปมาได้สะดวก	กองช่าง หลัก
๔๖	ก่อสร้างทางลาดสำหรับผู้พิการ สำนักงานเทศบาลตำบลท่าประจะ หมู่ที่ ๑	เพื่ออำนวยความสะดวก ให้ผู้พิการในการติดต่อ ราชการ	ก่อสร้างทางลาดผู้พิการ ตามแบบแปลนที่เทศบาล กำหนด	๔๕,๐๐๐	๔๕,๐๐๐	๔๕,๐๐๐	๔๕,๐๐๐	๔๕,๐๐๐	ทางลาดผู้พิการ จำนวน ๑ แห่ง	ผู้พิการได้รับความสะดวก ในการติดต่อราชการ	กองช่าง
๔๗	ก่อสร้างห้องน้ำประชาชน สำนักงานเทศบาลตำบลท่าประจะ หมู่ที่ ๑	เพิ่มจำนวนห้องน้ำให้ เพียงพอแก่ประชาชนในการ ติดต่อราชการ	ก่อสร้างห้องน้ำสำหรับประชาชน จำนวน ๔ ห้อง สำหรับผู้พิการ จำนวน ๑ ห้อง ตามแบบ แปลนที่เทศบาลกำหนด	๔๕๕,๐๐๐	๔๕๕,๐๐๐	๔๕๕,๐๐๐	๔๕๕,๐๐๐	๔๕๕,๐๐๐	ห้องน้ำ จำนวน ๑ หลัง	ประชาชนและผู้พิการ ได้รับความสะดวกในการ ติดต่อราชการ	กองช่าง
๔๘	ก่อสร้างข้อมอบถนนเทศบาลตำบลท่าประจะ หมู่ที่ ๑	รักษาทรัพย์สินและให้ ความปลอดภัยแก่ประชาชน	สร้างบ่อขมอมเทศบาลตำบล ท่าประจะ ขนาด กว้าง ๔ เมตร ยาว ๒ เมตร พื้นที่ไม่น้อยกว่า ๔ ตารางเมตร (ตามแบบเทศบาลกำหนด)	๕๐,๐๐๐	๕๐,๐๐๐	๕๐,๐๐๐	๕๐,๐๐๐	๕๐,๐๐๐	บ่อขมอม จำนวน ๑ แห่ง	รักษาทรัพย์สินและให้ ความปลอดภัยแก่ประชาชน	กองช่าง
๔๙	ก่อสร้างถนน ค.ส.ล.สายศูนย์ พัฒนาเด็กเล็กบ้านควนสมบูรณ์ หมู่ที่ ๑	เพื่อให้การคมนาคม สะดวก	ก่อสร้างถนน ค.ส.ล.ผิวจราจร กว้าง ๔ เมตร ยาว ๒๒๐ เมตร หนา ๐.๑๕ เมตร พร้อมโหล ทางหินคลุก กว้างเฉลี่ยข้างละ ๐.๕๐ เมตร หรือพื้นที่ก่อสร้าง ไม่น้อยกว่า ๑,๑๐๐ ตารางเมตร	๗๑๕,๐๐๐	๗๑๕,๐๐๐	๗๑๕,๐๐๐	๗๑๕,๐๐๐	๗๑๕,๐๐๐	ระยะทางถนนที่ ดำเนินการก่อสร้าง	ประชาชนมีถนนใช้ สัญจรไปมาได้สะดวก	กองช่าง

ที่	โครงการ	วัตถุประสงค์	เป้าหมาย (ผลผลิตของโครงการ)	งบประมาณ					ตัวชี้วัด (KPI)	ผลที่คาดว่าจะได้รับ	หน่วยงาน ที่รับผิดชอบ
				๒๕๖๖ (บาท)	๒๕๖๗ (บาท)	๒๕๖๘ (บาท)	๒๕๖๙ (บาท)	๒๕๗๐ (บาท)			
๕๐	ปรับปรุงถนนหินคลุกสายศูนย์พัฒนาเด็กเล็กบ้านควนสมบูรณ์ หมู่ที่ ๑	เพื่อให้การคมนาคมสะดวก	ปรับปรุงถนนหินคลุก ผิวจราจร กว้าง ๕ เมตร ยาว ๒๒๐ เมตร หน้า ๐.๑๕ เมตร หรือพื้นที่ก่อสร้างไม่น้อยกว่า ๑,๑๐๐ ตารางเมตร	๔๕๐,๐๐๐	๔๕๐,๐๐๐	๔๕๐,๐๐๐	๔๕๐,๐๐๐	๔๕๐,๐๐๐	ระยะทางถนนที่ดำเนินการก่อสร้าง	ประชาชนมีเงินใช้สอยจนไม่ก่อให้เกิดความ	หลัก กองช่าง
๕๑	ก่อสร้างรั้ว ค.ส.ล.โรงเรียนอนุบาลเทศบาลตำบลทับปดประจําหมู่ที่ ๑	เพื่อความปลอดภัย	ก่อสร้างรั้ว ค.ส.ล.ยาว ๕๐ เมตร ตามแบบที่เทศบาลกำหนด	๑๕๐,๐๐๐	๑๕๐,๐๐๐	๑๕๐,๐๐๐	๑๕๐,๐๐๐	๑๕๐,๐๐๐	รั้ว จำนวน ๑ จุด	เพื่อความปลอดภัย	กองช่าง
๕๒	ติดตั้งไฟส่องสว่างพลังงานแสงอาทิตย์ หมู่ที่ ๑	เพื่อให้แสงสว่างและความปลอดภัยให้กับประชาชน	ติดตั้งไฟฟ้าพลังงานแสงอาทิตย์ จำนวน ๑๐ ต้น	๔๕๙,๐๐๐	๔๕๙,๐๐๐	๔๕๙,๐๐๐	๔๕๙,๐๐๐	๔๕๙,๐๐๐	จำนวนไฟฟ้าที่ส่องสว่าง	ประชาชนมีไฟฟ้าใช้ปลอดภัยในชีวิตและทรัพย์สิน	กองช่าง

ที่	โครงการ	วัตถุประสงค์	เป้าหมาย (ผลผลิตของโครงการ)	งบประมาณ						ตัวชี้วัด (KPI)	ผลที่คาดว่าจะได้รับ	หน่วยงาน ที่รับผิดชอบ
				๒๕๖๖ (บาท)	๒๕๖๗ (บาท)	๒๕๖๘ (บาท)	๒๕๖๙ (บาท)	๒๕๗๐ (บาท)				
๕๓	ปรับปรุงถนน สายทุ่งบ้านญวน หมู่ที่ ๒	เพื่อให้การคมนาคมสะดวก	ใช้หินคลุกปูผิวจราจร กว้าง ๓.๕ เมตร ยาว ๙๐๐ เมตร หนา ๐.๑๕ เมตร	๑,๑๐๐,๐๐๐	๑,๑๐๐,๐๐๐	๑,๑๐๐,๐๐๐	๑,๑๐๐,๐๐๐	๑,๑๐๐,๐๐๐	ระยะทาง ถนนที่ปรับปรุง	ประชาชนมีถนนใช้ สัญจรไปมาได้สะดวก	กองช่าง	
๕๔	ก่อสร้างถนน ค.ส.ล. สายไสชนุน - ซลประทาน หมู่ที่ ๒	เพื่อให้การคมนาคมสะดวก	ก่อสร้างถนน ค.ส.ล. กว้าง ๔ เมตร ยาว ๑,๑๕๐ เมตร หนา ๐.๑๕ เมตร พร้อมไหล่ทาง กว้างข้างละ ๐.๑๕ ม. หรือพื้นที่ผิวจราจรดำเนินการ ไม่น้อยกว่า ๔.๒๐๐ ตารางเมตร	๒,๖๓๐,๐๐๐	๒,๖๓๐,๐๐๐	๒,๖๓๐,๐๐๐	๒,๖๓๐,๐๐๐	๒,๖๓๐,๐๐๐	ระยะทาง ถนนที่ก่อสร้าง	ประชาชนมีถนนใช้ สัญจรไปมาได้สะดวก	กองช่าง	
๕๕	ก่อสร้าง ถนน ค.ส.ล.สายไสชนุน - ทุ่งมะปราง หมู่ที่ ๒	เพื่อให้การคมนาคมสะดวก	ก่อสร้างถนน ค.ส.ล.ขั้วมีที่ ๑ กว้าง ๔ เมตร ยาว ๕๕๕ เมตร หนา ๐.๑๕ เมตร พร้อมไหล่ ทางหินคลุก กว้างข้างละ ๐.๕๐ เมตร ขั้วมีที่ ๒ กว้าง ๔ เมตร ยาว ๓๔๐ เมตร หนา ๐.๑๕ เมตร หรือพื้นที่ ผิวจราจรดำเนินการไม่น้อย ๓,๕๕๐ ตารางเมตร	๒,๒๖๐,๐๐๐	๒,๒๖๐,๐๐๐	๒,๒๖๐,๐๐๐	๒,๒๖๐,๐๐๐	๒,๒๖๐,๐๐๐	ระยะทาง ถนนที่ก่อสร้าง	ประชาชนมีถนนใช้ สัญจรไปมาได้สะดวก	กองช่าง	
๕๖	ปรับปรุงถนน สายไสชนุน - ทุ่งมะปราง หมู่ที่ ๒	เพื่อให้การคมนาคมสะดวก	ใช้หินคลุกปูผิวจราจร กว้าง ๔ เมตร ยาว ๕๐ เมตร พร้อมไหล่ทางกว้างข้าง ละ ๐.๕๐ เมตร	๘๐,๐๐๐	๘๐,๐๐๐	๘๐,๐๐๐	๘๐,๐๐๐	๘๐,๐๐๐	พื้นที่ดำเนินการ ปรับปรุง	ประชาชนมีถนนใช้ สัญจรไปมาได้สะดวก	กองช่าง	



ที่	โครงการ	วัตถุประสงค์	เป้าหมาย (ผลผลิตของโครงการ)	งบประมาณ					ตัวชี้วัด (KPI)	ผลที่คาดว่าจะได้รับ	หน่วยงาน ที่รับผิดชอบ
				๒๕๖๖ (บาท)	๒๕๖๗ (บาท)	๒๕๖๘ (บาท)	๒๕๖๙ (บาท)	๒๕๗๐ (บาท)			
๕๙	ก่อสร้างถนน ค.ส.ล. สาย บ้านโคกขันธ์ - คันคลองที่ ๓ หมู่ที่ ๒ ไปมาสะดวก	เพื่อสะดวกในการสัญจร	ก่อสร้างถนน ค.ส.ล. กว้าง ๔ เมตร ยาว ๔๕๐ เมตร พร้อมไหล่ทาง กว้างข้างละ ๐.๕๐ เมตร	๑,๑๗๐,๐๐๐	๑,๑๗๐,๐๐๐	๑,๑๗๐,๐๐๐	๑,๑๗๐,๐๐๐	๑,๑๗๐,๐๐๐	ระยะทาง ถนนที่ก่อสร้าง	ประชาชนมีถนนใช้ สัญจรไปมาได้สะดวก	กองช่าง หลัก
๕๘	ก่อสร้างสะพาน ค.ส.ล. ข้าม คลองชลประทาน สาย D๓ หมู่ที่ ๒	เพื่อให้การคมนาคมสะดวก	ก่อสร้างสะพาน ค.ส.ล. ตามแบบแปลนของเทศบาล กว้าง ๓ เมตร ยาว ๑๒ เมตร	๓๐๐,๐๐๐	๓๐๐,๐๐๐	๓๐๐,๐๐๐	๓๐๐,๐๐๐	๓๐๐,๐๐๐	ขนาดพื้นที่ดำเนินการ การก่อสร้าง	ประชาชนมีสะพานใช้ สัญจรไปมาได้สะดวก	กองช่าง
๕๙	บุกเบิกถนน สายห้วยเวียง - ในไร่ หมู่ที่ ๒	เพื่อให้การคมนาคมสะดวก	ใช้หินคลุกปูผิวจราจร กว้าง ๔ เมตร ยาว ๘๐๐ เมตร	๑,๒๘๐,๐๐๐	๑,๒๘๐,๐๐๐	๑,๒๘๐,๐๐๐	๑,๒๘๐,๐๐๐	๑,๒๘๐,๐๐๐	ระยะทางถนน ที่ดำเนินการ บุกเบิก	ประชาชนมีถนนใช้ สัญจรไปมาได้สะดวก	กองช่าง
๖๐	บุกเบิกถนนในไร่ หมู่ที่ ๒	เพื่อให้การคมนาคมสะดวก	ใช้หินคลุกปูผิวจราจร กว้าง ๔ เมตร ยาว ๗๐๐ เมตร	๙๘๐,๐๐๐	๙๘๐,๐๐๐	๙๘๐,๐๐๐	๙๘๐,๐๐๐	๙๘๐,๐๐๐	ระยะทางถนน ที่ดำเนินการ บุกเบิก	ประชาชนมีถนนใช้ สัญจรไปมาได้สะดวก	กองช่าง
๖๑	บุกเบิกถนนบ้านนายถาวร - ถนนเลขหนุ หมู่ที่ ๒	เพื่อให้การคมนาคมสะดวก	ใช้หินคลุกปูผิวจราจร กว้าง ๓.๕ เมตร ยาว ๑,๒๐๐ เมตร	๑,๖๘๐,๐๐๐	๑,๖๘๐,๐๐๐	๑,๖๘๐,๐๐๐	๑,๖๘๐,๐๐๐	๑,๖๘๐,๐๐๐	ระยะทางถนน ที่ดำเนินการ บุกเบิก	ประชาชนมีถนนใช้ สัญจรไปมาได้สะดวก	กองช่าง
๖๒	บุกเบิกถนนบ้านนายแปด - ต้นประดู่ หมู่ที่ ๒	เพื่อให้การคมนาคมสะดวก	ใช้หินคลุกปูผิวจราจร กว้าง ๓.๕ เมตร ยาว ๑,๒๐๐ เมตร	๑,๖๘๐,๐๐๐	๑,๖๘๐,๐๐๐	๑,๖๘๐,๐๐๐	๑,๖๘๐,๐๐๐	๑,๖๘๐,๐๐๐	ระยะทางถนน ที่ดำเนินการ บุกเบิก	ประชาชนมีถนนใช้ สัญจรไปมาได้สะดวก	กองช่าง

ที่	โครงการ	วัตถุประสงค์	เป้าหมาย (ผลผลิตของโครงการ)	งบประมาณ						ตัวชี้วัด (KPI)	ผลที่คาดว่าจะได้รับ	หน่วยงาน ที่รับผิดชอบ
				๒๕๖๖ (บาท)	๒๕๖๗ (บาท)	๒๕๖๘ (บาท)	๒๕๖๙ (บาท)	๒๕๗๐ (บาท)				
๖๓	บุกเบิกถนนชลประทานบ้าน นายวิฑูรย์ - ถนนสายทุ่งบ้านวน พร้อมท่อ ๑๐๐ เซนติเมตร หมู่ที่ ๒	เพื่อให้การคมนาคมสะดวก	ใช้หินคลุกผิวจราจร กว้าง ๔ เมตร ยาว ๗๐๐ เมตร พร้อมท่อ ๑๐๐ เซนติเมตร	๙๘๐,๐๐๐	๙๘๐,๐๐๐	๙๘๐,๐๐๐	๙๘๐,๐๐๐	๙๘๐,๐๐๐	ระยะทางถนน ที่ดำเนินการ บุกเบิก และท่อ ขนาดที่วาง	ประชาชนมีถนนใช้ สัญจรไปมาได้สะดวก	กองช่าง	
๖๔	บุกเบิกถนนสายบ้านนายสรุรินทร์ เปลี่ยนจันทร์-บ้านนายชาติ สีเอเทพ พร้อมท่อ ๑ จุด หมู่ที่ ๒	เพื่อให้การคมนาคมสะดวก	ใช้หินคลุกผิวจราจร กว้าง ๔ เมตร ยาว ๑,๐๐๐ เมตร พร้อมท่อ ๑ จุด	๑,๖๐๐,๐๐๐	๑,๖๐๐,๐๐๐	๑,๖๐๐,๐๐๐	๑,๖๐๐,๐๐๐	๑,๖๐๐,๐๐๐	ระยะทางถนน ที่ดำเนินการ บุกเบิก	ประชาชนมีถนนใช้ สัญจรไปมาได้สะดวก	กองช่าง	
๖๕	ก่อสร้างถนน ค.ส.ล. บ้านนากรวัดน้ - บ้านนายวิฑูรย์ หมู่ที่ ๒	เพื่อให้การคมนาคมสะดวก	ก่อสร้างถนน ค.ส.ล. ขนาด กว้าง ๔ เมตร ยาว ๔๕๕ เมตร หนา ๐.๑๕ เมตร หรือพื้นที่ผิวจราจรดำเนินการ ไม่น้อยกว่า ๑,๗๘๐ ตารางเมตร	๑,๑๑๐,๐๐๐	๑,๑๑๐,๐๐๐	๑,๑๑๐,๐๐๐	๑,๑๑๐,๐๐๐	๑,๑๑๐,๐๐๐	ระยะทางที่ ก่อสร้างถนน	ประชาชนมีถนนใช้ สัญจรไปมาได้สะดวก	กองช่าง	
๖๖	ก่อสร้างประตูเปิดปิด ท่อน้ำ บ้านนายบริษัท หมู่ที่ ๒	เพื่อระบายน้ำ	ก่อสร้างประตูเปิดปิดน้ำ ตามแบบแปลนของเทศบาล กว้าง ๑.๕ เมตร ยาว ๖ เมตร	๓๐๐,๐๐๐	๓๐๐,๐๐๐	๓๐๐,๐๐๐	๓๐๐,๐๐๐	๓๐๐,๐๐๐	ขนาดประตู เปิด - ปิด ท่อน้ำ	ระบายน้ำที่ท่วมขัง	กองช่าง	
๖๗	ก่อสร้างท่อลอดเหลี่ยม ฟุ้งหนองหอย - ทุ่งมะปราง หมู่ที่ ๒	เพื่อระบายน้ำ	ก่อสร้างท่อลอดเหลี่ยม ค.ส.ล. ขนาด ๑.๕๐ x ๖.๐๐ เมตร จำนวน ๒ ช่อง	๕๐๐,๐๐๐	๕๐๐,๐๐๐	๕๐๐,๐๐๐	๕๐๐,๐๐๐	๕๐๐,๐๐๐	ขนาดท่อลอด เหลี่ยมที่ ดำเนินการ ก่อสร้าง	ระบายน้ำที่ท่วมขัง	กองช่าง	
๖๘	วางท่อระบายน้ำถนนคอนกรีต สายโคกชัน หมู่ที่ ๒	เพื่อระบายน้ำ	วางท่อระบายน้ำ ค.ส.ล. จำนวน ๗ ท่อน ขนาด ๐.๘๐x๑.๐๐ เมตร	๕๐๐,๐๐๐	๕๐๐,๐๐๐	๕๐๐,๐๐๐	๕๐๐,๐๐๐	๕๐๐,๐๐๐	ขนาดท่อระบาย น้ำที่ดำเนินการ	ระบายน้ำที่ท่วมขัง	กองช่าง	

ที่	โครงการ	วัตถุประสงค์	เป้าหมาย (ผลผลิตของโครงการ)	งบประมาณ					ตัวชี้วัด (KPI)	ผลที่คาดว่าจะได้รับ	หน่วยงาน ที่รับผิดชอบ
				๒๕๖๖ (บาท)	๒๕๖๗ (บาท)	๒๕๖๘ (บาท)	๒๕๖๙ (บาท)	๒๕๗๐ (บาท)			
๖๙	ก่อสร้างท่อลอดเหลี่ยมหัวเขียง หมู่ที่ ๒	เพื่อระบายน้ำ	ก่อสร้างท่อลอดเหลี่ยม ค.ส.ล. ขนาด ๑.๕๐ x ๖.๐๐ เมตร จำนวน ๒ ช่อง	๕๐๐,๐๐๐	๕๐๐,๐๐๐	๕๐๐,๐๐๐	๕๐๐,๐๐๐	๕๐๐,๐๐๐	ขนาดท่อ ลอดเหลี่ยม ที่ดำเนินการ ก่อสร้าง	ระบายน้ำที่ท่วมขัง	กองช่าง
๗๐	ก่อสร้างคูระบายน้ำ บ้านสี่แยกโคกซันท์ หมู่ที่ ๒	เพื่อระบายน้ำ	ก่อสร้างคูระบายน้ำ กว้าง ๑.๒๐ เมตร ลึก ๑.๐๐ เมตร ยาว ๑,๐๐๐ เมตร	๒๐๐,๐๐๐	๒๐๐,๐๐๐	๒๐๐,๐๐๐	๒๐๐,๐๐๐	๒๐๐,๐๐๐	ขนาดคูระบาย น้ำที่ดำเนินการ ก่อสร้าง	ระบายน้ำที่ท่วมขัง	กองช่าง
๗๑	ขุดลอกเหมืองน้ำ สามเษยขาว - ชลประทาน D๓ หมู่ที่ ๒	เพื่อระบายน้ำ	ขุดลอกเหมืองขนาด กว้าง ๑.๕ เมตร ลึก ๑.๒๐ เมตร ยาว ๑,๕๐๐ เมตร	๕๐๐,๐๐๐	๕๐๐,๐๐๐	๕๐๐,๐๐๐	๕๐๐,๐๐๐	๕๐๐,๐๐๐	ขนาดพื้นที่ ดำเนินการ ขุดลอก	ระบายน้ำที่ท่วมขัง	กองช่าง
๗๒	ขุดลอกเหมืองน้ำ บ้านนางมีแล้น หมู่ที่ ๒	เพื่อระบายน้ำ	ขุดลอกเหมืองขนาด กว้าง ๑.๕ เมตร ยาว ๑๒๐ เมตร ยาว ๑,๕๐๐ เมตร	๒๐๐,๐๐๐	๒๐๐,๐๐๐	๒๐๐,๐๐๐	๒๐๐,๐๐๐	๒๐๐,๐๐๐	ขนาดพื้นที่ ดำเนินการ ขุดลอก	ระบายน้ำที่ท่วมขัง	กองช่าง
๗๓	ขุดลอกคูระบายน้ำ ถนนชะวอด หนองบัว - ถนนชลประทาน D๓ หมู่ที่ ๒	เพื่อระบายน้ำ	ขุดลอกเหมืองขนาด กว้าง ๑.๕ เมตร ลึก ๑.๒๐ เมตร ยาว ๑,๕๐๐ เมตร	๑๐๐,๐๐๐	๑๐๐,๐๐๐	๑๐๐,๐๐๐	๑๐๐,๐๐๐	๑๐๐,๐๐๐	ขนาดพื้นที่ ดำเนินการ ขุดลอก	ระบายน้ำที่ท่วมขัง	กองช่าง
๗๔	ขุดลอกคูระบายน้ำ ถนนชะวอด หนองบัว - ทางฟลึบ้านนายสิน หมู่ที่ ๒	เพื่อระบายน้ำ	ขุดลอกคูระบายน้ำ กว้าง ๑.๕ เมตร ลึก ๑.๒๐ เมตร ยาว ๑,๕๐๐ เมตร	๒๐๐,๐๐๐	๒๐๐,๐๐๐	๒๐๐,๐๐๐	๒๐๐,๐๐๐	๒๐๐,๐๐๐	ขนาดพื้นที่ ดำเนินการ ขุดลอก	ระบายน้ำที่ท่วมขัง	กองช่าง

ที่	โครงการ	วัตถุประสงค์	เป้าหมาย (ผลผลิตของโครงการ)	งบประมาณ					ตัวชี้วัด (KPI)	ผลที่คาดว่าจะได้รับ	หน่วยงาน ที่รับผิดชอบ
				๒๕๖๖ (บาท)	๒๕๖๗ (บาท)	๒๕๖๘ (บาท)	๒๕๖๙ (บาท)	๒๕๗๐ (บาท)			
๓๕	ชุดออกวิจัยของเขตประมง D๓ หมู่ที่ ๒	เพื่อระบายน้ำ	ชุดออกวิจัยพืชคลองชลประทาน กว้าง ๑.๕ เมตร ลึก ๑.๒๐ เมตร ยาว ๑,๕๐๐ เมตร	๑๐๐,๐๐๐	๑๐๐,๐๐๐	๑๐๐,๐๐๐	๑๐๐,๐๐๐	๑๐๐,๐๐๐	ขนาดพื้นที่ดำเนินการ ขุดลอก	ระบายน้ำที่ท่วมขัง	กองช่าง
๓๖	ชุดออกกระบายน้ำบ้านโคกขันธ์ หมู่ที่ ๒	เพื่อระบายน้ำ	ชุดออกกระบายน้ำปากกว้าง ๑.๐ เมตร ลึก ๐.๗๐ เมตร ยาว ๑,๐๐๐ เมตร	๑๐๐,๐๐๐	๑๐๐,๐๐๐	๑๐๐,๐๐๐	๑๐๐,๐๐๐	๑๐๐,๐๐๐	ขนาดพื้นที่ดำเนินการ ขุดลอก	ระบายน้ำที่ท่วมขัง	กองช่าง
๓๗	ชุดออกเหมืองทุ่งบ้านญวน หมู่ที่ ๒	เพื่อระบายน้ำ	ชุดออกเหมือง บนกว้าง ๒ เมตร ลึก ๑ เมตร ท้องกว้าง ๑ เมตร ยาว ๕๐๐ เมตร	๓๐,๐๐๐	๓๐,๐๐๐	๓๐,๐๐๐	๓๐,๐๐๐	๓๐,๐๐๐	พื้นที่ดำเนินการ ขุดลอก	ระบายน้ำที่ท่วมขัง	กองช่าง
๓๘	ก่อสร้างถังประปา หมู่ที่ ๒	เพื่อให้ประชาชนมีน้ำใช้ อุปโภค บริโภค	ก่อสร้างห้องถังประปาตามแบบแปลนเทศบาลตำบลท่ากระจะ	๖๐๐,๐๐๐	๖๐๐,๐๐๐	๖๐๐,๐๐๐	๖๐๐,๐๐๐	๖๐๐,๐๐๐	ถังประปา จำนวน ๑ แห่ง	ประชาชนมีน้ำใช้อุปโภค บริโภค	กองช่าง
๓๙	ชุดออกเหมืองสังข์ สายดอมะบรง หมู่ที่ ๒	เพื่อระบายน้ำ	ชุดออกเหมือง กว้าง ๑.๕ เมตร ลึก ๑ เมตร ยาว ๒,๐๐๐ เมตร	๑๕๐,๐๐๐	๑๕๐,๐๐๐	๑๕๐,๐๐๐	๑๕๐,๐๐๐	๑๕๐,๐๐๐	พื้นที่ดำเนินการ ขุดลอก	ระบายน้ำที่ท่วมขัง	กองช่าง
๔๐	เจาะบ่อบาดลุมขนาด ๖ นิ้ว หมู่ที่ ๒	เพื่อให้ประชาชนมีน้ำใช้ อุปโภค บริโภค	เจาะบ่อบาดลุมขนาด ๖ นิ้ว	๓๐๐,๐๐๐	๓๐๐,๐๐๐	๓๐๐,๐๐๐	๓๐๐,๐๐๐	๓๐๐,๐๐๐	บ่อบาดลุม จำนวน ๑ แห่ง	ประชาชนมีน้ำใช้อุปโภค บริโภค	กองช่าง
๔๑	ก่อสร้างหลังคาคลุมพื้นที่จัดกิจกรรมเทศบาลตำบลท่ากระจะ หมู่ที่ ๒	เพื่อใช้กิจกรรมการของเทศบาลตำบลท่ากระจะ	ก่อสร้างหลังคาคลุมพื้นที่ ๒๐ เมตร ยาว ๔๐ เมตร	๑,๐๐๐,๐๐๐	๑,๐๐๐,๐๐๐	๑,๐๐๐,๐๐๐	๑,๐๐๐,๐๐๐	๑,๐๐๐,๐๐๐	หลังคาโครงเหล็ก จำนวน ๑ โครง	เทศบาลตำบลท่ากระจะ การจัดการ	กองช่าง

ที่	โครงการ	วัตถุประสงค์	เป้าหมาย (ผลผลิตของโครงการ)	งบประมาณ					ตัวชี้วัด (KPI)	ผลที่คาดว่าจะได้รับ	หน่วยงาน ที่รับผิดชอบ
				๒๕๖๖ (บาท)	๒๕๖๗ (บาท)	๒๕๖๘ (บาท)	๒๕๖๙ (บาท)	๒๕๗๐ (บาท)			
๘๒	ติดตั้งไฟฟ้าส่องสว่างหลังงาน แสดงอาทิตย์ หมู่ที่ ๒	เพื่อให้แสงสว่างและความ ปลอดภัยให้กับประชาชน	ติดตั้งไฟฟ้าพลังแสงอาทิตย์ จำนวน ๑๐ ต้น	๔๙๙,๐๐๐	๔๙๙,๐๐๐	๔๙๙,๐๐๐	๔๙๙,๐๐๐	๔๙๙,๐๐๐	จำนวนจุดไฟฟ้า หลังงาน แสดงอาทิตย์	ประชาชนมีไฟฟ้าใช้	กองช่าง
๘๓	ปรับปรุงถนนสายตำบลประจักษ์ - โดกขันธ์ หมู่ที่ ๒	เพื่อให้การคมนาคมสะดวก	ปรับปรุงถนนที่มดลูก ระยะทาง ๒๐๐ เมตร	๕๐๐,๐๐๐	๕๐๐,๐๐๐	๕๐๐,๐๐๐	๕๐๐,๐๐๐	๕๐๐,๐๐๐	พื้นที่ เน้นการปรับปรุง	ประชาชนมีถนนไม่ สัญจริตไม่เกิดสะดวก	กองช่าง
๘๔	ปรับปรุงระบบประปา หมู่ที่ ๒	เพื่อให้ประชาชนมีน้ำใช้ อุปโภค บริโภค	ปรับปรุงระบบประปา โดยวางท่อ HDPE ๑๐๐ PNB เส้นผ่านศูนย์กลาง ๑๐๐ มม.	๒,๕๐๐,๐๐๐	๒,๕๐๐,๐๐๐	๒,๕๐๐,๐๐๐	๒,๕๐๐,๐๐๐	๒,๕๐๐,๐๐๐	ระยะทางที่ ดำเนินการ	ประชาชนมีน้ำอุปโภค บริโภค	กองช่าง

ที่	โครงการ	วัตถุประสงค์	เป้าหมาย (ผลผลิตของโครงการ)	งบประมาณ					ตัวชี้วัด (KPI)	ผลที่คาดว่าจะได้รับ	หน่วยงาน ที่รับผิดชอบ หลัก
				๒๕๖๖ (บาท)	๒๕๖๗ (บาท)	๒๕๖๘ (บาท)	๒๕๖๙ (บาท)	๒๕๗๐ (บาท)			
๘๕	ก่อสร้างถนน ค.ส.ล. สายวัดตะเคียนทอง หมู่ที่ ๓	เพื่อให้การคมนาคมสะดวก	ก่อสร้างถนน ค.ส.ล.ผิวจราจร กว้าง ๔ เมตร ยาว ๒๔๐ เมตร หนา ๐.๑๕ เมตร โหล่ทางหิน คลุกลงกว้างข้างละ ๐.๕๐ เมตร หรือพื้นที่ผิวจราจรจริงดำเนินการ การไม่น้อยกว่า ๙๖๙ ตารางเมตร	๖๔๐,๐๐๐	๖๔๐,๐๐๐	๖๔๐,๐๐๐	๖๔๐,๐๐๐	๖๔๐,๐๐๐	ระยะทางถนน ที่ก่อสร้าง	ประชาชนได้รับความ สะดวก รวดเร็ว ปลอดภัยในการ คมนาคม	กองช่าง
๘๖	ปรับปรุงถนนสายวัดตะเคียนทอง หมู่ที่ ๓	เพื่อให้การคมนาคมสะดวก	เสริมผิวจราจรแอสฟัลติกส์ คอนกรีต กว้าง ๔ เมตร ยาว ๑,๔๓๐ เมตร	๒,๓๐๐,๐๐๐	๒,๓๐๐,๐๐๐	๒,๓๐๐,๐๐๐	๒,๓๐๐,๐๐๐	๒,๓๐๐,๐๐๐	ระยะทางถนน ที่ปรับปรุง	ประชาชนมีถนนใช้ สัญจรไปมาได้สะดวก	กองช่าง
๘๗	ก่อสร้างถนน ค.ส.ล. สายมียาขาว หมู่ที่ ๓	เพื่อให้การคมนาคมสะดวก	ก่อสร้างถนน ค.ส.ล. กว้าง ๓.๕ เมตร ยาว ๗๕๐ เมตร หนา ๐.๑๕ เมตร พร้อมโหล่ทาง กว้างข้างละ ๐.๒๕ เมตร	๑,๙๕๐,๐๐๐	๑,๙๕๐,๐๐๐	๑,๙๕๐,๐๐๐	๑,๙๕๐,๐๐๐	๑,๙๕๐,๐๐๐	ระยะทางถนน ที่ก่อสร้าง	ประชาชนมีถนนใช้ สัญจรไปมาได้สะดวก	กองช่าง
๘๘	ก่อสร้างถนน ค.ส.ล. สายบ้านนายประมวล หมู่ที่ ๓	เพื่อให้การคมนาคมสะดวก	ก่อสร้างถนน ค.ส.ล. กว้าง ๔ เมตร ยาว ๒๗๓ เมตร หนา ๐.๑๕ เมตร โหล่ทางหิน คลุกลงกว้างข้างละ ๐.๕๐ เมตร หรือพื้นที่ผิวจราจรจริงดำเนินการ ไม่น้อยกว่า ๑,๐๙๒ ตารางเมตร	๗๒๐,๐๐๐	๗๒๐,๐๐๐	๗๒๐,๐๐๐	๗๒๐,๐๐๐	๗๒๐,๐๐๐	ระยะทางถนน ที่ก่อสร้าง	ประชาชนมีถนนใช้ สัญจรไปมาได้สะดวก	กองช่าง
๘๙	ก่อสร้างถนน ค.ส.ล. สายไร่กล้วยหอม หมู่ที่ ๓	เพื่อให้การคมนาคมสะดวก	ก่อสร้างถนน ค.ส.ล. กว้าง ๓.๕ เมตร ยาว ๖๕๐ เมตร หนา ๐.๑๕ เมตร พร้อมโหล่ทาง กว้างข้างละ ๐.๕๐ เมตร	๑,๖๐๐,๐๐๐	๑,๖๐๐,๐๐๐	๑,๖๐๐,๐๐๐	๑,๖๐๐,๐๐๐	๑,๖๐๐,๐๐๐	ระยะทางถนน ที่ก่อสร้าง	ประชาชนมีถนนใช้ สัญจรไปมาได้สะดวก	กองช่าง

ที่	โครงการ	วัตถุประสงค์	เป้าหมาย (ผลผลิตของโครงการ)	งบประมาณ					ตัวชี้วัด (KPI)	ผลที่คาดว่าจะได้รับ	หน่วยงาน ที่รับผิดชอบ
				๒๕๖๖ (บาท)	๒๕๖๗ (บาท)	๒๕๖๘ (บาท)	๒๕๖๙ (บาท)	๒๕๗๐ (บาท)			
๔๐	ก่อสร้างถนน ค.ส.ล. - สายท่าประจักษ์ - วิทยาลัย หมู่ที่ ๓	เพื่อให้การคมนาคมสะดวก	ก่อสร้างถนน ค.ส.ล. กว้าง ๔ เมตร ยาว ๓๒๕ เมตร ทน ๐.๑๕ เมตร หรือพื้นที่ผิวจราจร ดำเนินการไม่น้อยกว่า ๒,๕๐๐ ตารางเมตร	๑,๘๐๐,๐๐๐	๑,๘๐๐,๐๐๐	๑,๘๐๐,๐๐๐	๑,๘๐๐,๐๐๐	๑,๘๐๐,๐๐๐	ประชาชนมีถนนใช้ สัญจรไปมาได้สะดวก	กองช่าง	
๔๑	โครงการก่อสร้างถนน ค.ส.ล. สายหนองหอย หมู่ที่ ๓	เพื่อให้การคมนาคมสะดวก	ก่อสร้างถนน ค.ส.ล. กว้าง ๔ เมตร ยาว ๗๐๐ เมตร ทน ๐.๑๕ เมตร พร้อมไหล่ทาง กว้างข้างละ ๐.๕๐ เมตร	๑,๘๒๐,๐๐๐	๑,๘๒๐,๐๐๐	๑,๘๒๐,๐๐๐	๑,๘๒๐,๐๐๐	๑,๘๒๐,๐๐๐	ประชาชนมีถนนใช้ สัญจรไปมาได้สะดวก	กองช่าง	
๔๒	ก่อสร้างถนน ค.ส.ล. สายร่วมใจพัฒนา หมู่ที่ ๓	เพื่อให้การคมนาคมสะดวก	ก่อสร้างถนน ค.ส.ล. กว้าง ๓.๕ เมตร ยาว ๓๐๐ เมตร ทน ๐.๑๕ เมตร พร้อมไหล่ทาง กว้างข้างละ ๐.๕๐ เมตร	๖๘๒,๕๐๐	๖๘๒,๕๐๐	๖๘๒,๕๐๐	๖๘๒,๕๐๐	๖๘๒,๕๐๐	ประชาชนมีถนนใช้ สัญจรไปมาได้สะดวก	กองช่าง	
๔๓	ก่อสร้างถนน ค.ส.ล. สายบ้าน นางตลาด - ชลประทาน หมู่ที่ ๓	เพื่อให้การคมนาคมสะดวก	ก่อสร้างถนน ค.ส.ล. กว้าง ๔ เมตร ยาว ๒๐๐ เมตร ทน ๐.๑๕ เมตร พร้อมไหล่ทาง กว้างข้างละ ๐.๕๐ เมตร	๕๒๐,๐๐๐	๕๒๐,๐๐๐	๕๒๐,๐๐๐	๕๒๐,๐๐๐	๕๒๐,๐๐๐	ประชาชนมีถนนใช้ สัญจรไปมาได้สะดวก	กองช่าง	
๔๔	บุกเบิกถนนซอยบุญมี หมู่ที่ ๓	เพื่อให้การคมนาคมสะดวก	ใช้หินคลุกผิวจราจร กว้าง ๔ เมตร ยาว ๘๐๐ เมตร	๑,๒๘๐,๐๐๐	๑,๒๘๐,๐๐๐	๑,๒๘๐,๐๐๐	๑,๒๘๐,๐๐๐	๑,๒๘๐,๐๐๐	ประชาชนมีถนนใช้ สัญจรไปมาได้สะดวก	กองช่าง	
๔๕	บุกเบิกถนนหินคลุก สายบ้านห้วยโต - บ้านทุ่งตอ หมู่ที่ ๓	เพื่อให้การคมนาคมสะดวก	บุกเบิกถนนหินคลุก ผิวจราจร กว้าง ๔ เมตร ยาว ๘๐๐ เมตร หรือพื้นที่ก่อสร้างไม่น้อย กว่า ๓,๒๐๐ ตารางเมตร	๑,๒๒๐,๐๐๐	๑,๒๒๐,๐๐๐	๑,๒๒๐,๐๐๐	๑,๒๒๐,๐๐๐	๑,๒๒๐,๐๐๐	ประชาชนมีถนนใช้ สัญจรไปมาได้สะดวก	กองช่าง	



ที่	โครงการ	วัตถุประสงค์	เป้าหมาย (ผลผลิตของโครงการ)	งบประมาณ						ตัวชี้วัด (KPI)	ผลที่คาดว่าจะได้รับ	หน่วยงาน ที่รับผิดชอบ
				๒๕๖๖ (บาท)	๒๕๖๗ (บาท)	๒๕๖๘ (บาท)	๒๕๖๙ (บาท)	๒๕๗๐ (บาท)				
๙๖	ปรับปรุงถนนสายชลประทาน สาย D๓ หมู่ที่ ๓	เพื่อให้การคมนาคมสะดวก	ใช้ดินลูกรังผิวจราจร กว้าง ๔ เมตร ยาว ๑,๐๐๐ เมตร	๒๐๐,๐๐๐	๒๐๐,๐๐๐	๒๐๐,๐๐๐	๒๐๐,๐๐๐	๒๐๐,๐๐๐	ระยะทางถนน ที่ปรับปรุง	ประชาชนมีถนนใช้ สัญจรไปมาได้สะดวก	กองช่าง	
๙๗	บุกเบิกถนนสายหนองหอย - ประตูน้ำ D๓ หมู่ที่ ๓	เพื่อให้การคมนาคมสะดวก	ใช้ดินลูกรังบุกเบิกผิวถนน กว้าง ๔ เมตร ยาว ๗๐๐ เมตร	๓๐๐,๐๐๐	๓๐๐,๐๐๐	๓๐๐,๐๐๐	๓๐๐,๐๐๐	๓๐๐,๐๐๐	ระยะทางถนน ที่ปรับปรุง	ประชาชนมีถนนใช้ สัญจรไปมาได้สะดวก	กองช่าง	
๙๘	บุกเบิกถนนสายชลประทานD ๓ บ้านท่าเรือ หมู่ ๓	เพื่อให้การคมนาคมสะดวก	ใช้ดินลูกรังบุกเบิกผิวถนน กว้าง ๔ เมตร ยาว ๗๐๐ เมตร	๓๐๐,๐๐๐	๓๐๐,๐๐๐	๓๐๐,๐๐๐	๓๐๐,๐๐๐	๓๐๐,๐๐๐	ระยะทางถนน ที่ปรับปรุง	ประชาชนมีถนนใช้ สัญจรไปมาได้สะดวก	กองช่าง	
๙๙	บุกเบิกถนนสายขัว- ชะอวดเมืองใหม่ หมู่ที่ ๓	เพื่อให้การคมนาคมสะดวก	ใช้ดินลูกรังบุกเบิกผิวถนน กว้าง ๔ เมตร ยาว ๘๐๐ เมตร	๕๐๐,๐๐๐	๕๐๐,๐๐๐	๕๐๐,๐๐๐	๕๐๐,๐๐๐	๕๐๐,๐๐๐	ระยะทางถนน ที่ปรับปรุง	ประชาชนมีถนนใช้ สัญจรไปมาได้สะดวก	กองช่าง	
๑๐๐	ก่อสร้างสะพานสาย ชลประทานสาย ๕ หมู่ที่ ๓	เพื่อให้การคมนาคมสะดวก	ตามแบบแปลนของเทศบาล ตำบลท่าประจักษ์	๕๐๐,๐๐๐	๕๐๐,๐๐๐	๕๐๐,๐๐๐	๕๐๐,๐๐๐	๕๐๐,๐๐๐	ขนาดสะพานที่ ก่อสร้าง	ประชาชนมีสะพานใช้ สัญจรไปมาได้สะดวก	กองช่าง	
๑๐๑	ขยายช่องทางสะพาน บ้านท่าเรือ หมู่ที่ ๓	เพื่อให้การคมนาคมสะดวก	ตามแบบแปลนของเทศบาล ตำบลท่าประจักษ์	๑,๐๐๐,๐๐๐	๑,๐๐๐,๐๐๐	๑,๐๐๐,๐๐๐	๑,๐๐๐,๐๐๐	๑,๐๐๐,๐๐๐	ขนาดสะพาน ที่ขยาย	ประชาชนมีถนนใช้ สัญจรไปมาได้สะดวก	กองช่าง	
๑๐๒	ก่อสร้างถนน ค.ส.ล. สายบ้านบางตลาด - บ้านขมิ้น หมู่ที่ ๓	เพื่อให้การคมนาคมสะดวก	ก่อสร้างถนน ค.ส.ล. กว้าง ๔ เมตร ยาว ๑,๐๐๐ เมตร หนา ๐.๑๕ เมตร พร้อม ไหล่ทางกว้างข้างละ ๐.๕๐ เมตร	๕๐๐,๐๐๐	๕๐๐,๐๐๐	๕๐๐,๐๐๐	๕๐๐,๐๐๐	๕๐๐,๐๐๐	ระยะทางถนน ที่ก่อสร้าง	ประชาชนมีถนนใช้ สัญจรไปมาได้สะดวก	กองช่าง	
๑๐๓	ขุดลอกคลองชลประทาน D๕ หมู่ที่ ๓	เพื่อให้การคมนาคมสะดวก	ขุดลอกคลอง กว้าง ๓ เมตร ลึก ๒ เมตร ยาว ๔,๐๐๐ เมตร	๕๐๐,๐๐๐	๕๐๐,๐๐๐	๕๐๐,๐๐๐	๕๐๐,๐๐๐	๕๐๐,๐๐๐	พื้นที่ในการ ดำเนินการ ขุดลอก	ระบบน้ำที่ท่วมซึ่ง	กองช่าง	

ที่	โครงการ	วัตถุประสงค์	เป้าหมาย (ผลผลิตของโครงการ)	งบประมาณ					ตัวชี้วัด (KPI)	ผลที่คาดว่าจะได้รับ	หน่วยงาน ที่รับผิดชอบ
				๒๕๖๖ (บาท)	๒๕๖๗ (บาท)	๒๕๖๘ (บาท)	๒๕๖๙ (บาท)	๒๕๗๐ (บาท)			
๑๐๔	ก่อสร้างประตู เปิดปิดน้ำ บ้านห้วยโสม หมู่ที่ ๓	เพื่อระบายน้ำ	ก่อสร้างประตูน้ำเปิด-ปิด กว้าง ๑.๕๐ เมตร สูง ๖ เมตร	๓๐๐,๐๐๐	๓๐๐,๐๐๐	๓๐๐,๐๐๐	๓๐๐,๐๐๐	๓๐๐,๐๐๐	ประตูเปิด-ปิดน้ำ จำนวน ๑ แห่ง	ระบายน้ำที่ท่วมขัง	กองช่าง
๑๐๕	ชุดออกคลองบางท่าเรือ หมู่ที่ ๓	เพื่อระบายน้ำ	ชุดออกคลอง กว้าง ๕ เมตร ยาว ๕๐๐ เมตร	๑๕๐,๐๐๐	๑๕๐,๐๐๐	๑๕๐,๐๐๐	๑๕๐,๐๐๐	๑๕๐,๐๐๐	พื้นที่ในการ ชุดลอก	ระบายน้ำที่ท่วมขัง	กองช่าง
๑๐๖	ขยายเขตประปา หมู่ที่ ๓	เพื่อให้ประชาชนมีน้ำใช้ อุปโภค บริโภค	ขยายเขตประปาหมู่บ้าน ท่อ pvc ๒" ขึ้น ๘.๕ ยาว ๒,๐๐๐ เมตร	๓๐๐,๐๐๐	๓๐๐,๐๐๐	๓๐๐,๐๐๐	๓๐๐,๐๐๐	๓๐๐,๐๐๐	ระยะทาง ในการขยาย เขตประปา	ประชาชนมีน้ำอุปโภค บริโภค	กองช่าง
๑๐๗	ปรับปรุงระบบประปาหมู่บ้าน หมู่ที่ ๓	เพื่อให้ประชาชนมีน้ำใช้ อุปโภค บริโภค	ปรับปรุงระบบประปา หมู่บ้าน จำนวน ๑ ระบบ	๓๐๐,๐๐๐	๓๐๐,๐๐๐	๓๐๐,๐๐๐	๓๐๐,๐๐๐	๓๐๐,๐๐๐	พื้นที่ดำเนินการ ปรับปรุง	ประชาชนมีน้ำอุปโภค บริโภค	กองช่าง
๑๐๘	ก่อสร้างท่อลอดเหลี่ยม ทุ่งหนองทอย - ทุ่งบ่อบาง หมู่ที่ ๓	เพื่อระบายน้ำ	ก่อสร้างท่อลอดเหลี่ยม ค.ส.ล. ท่อขนาด ๑.๕๐x๖.๐๐ เมตร ๑ ช่องทาง	๓๐๐,๐๐๐	๓๐๐,๐๐๐	๓๐๐,๐๐๐	๓๐๐,๐๐๐	๓๐๐,๐๐๐	ขนาดท่อ ลอดเหลี่ยม จำนวน ๑ แห่ง	ระบายน้ำที่ท่วมขัง	กองช่าง
๑๐๙	ก่อสร้างท่อลอดเหลี่ยมสามานายนเดิม พร้อมประตูเปิดปิดน้ำ หมู่ที่ ๓	เพื่อระบายน้ำ	ก่อสร้างท่อลอดเหลี่ยม ขนาดกว้าง ๑.๕๐ เมตร ยาว ๖ เมตร ๑ ช่องทาง	๓๐๐,๐๐๐	๓๐๐,๐๐๐	๓๐๐,๐๐๐	๓๐๐,๐๐๐	๓๐๐,๐๐๐	ขนาดท่อ ลอดเหลี่ยม จำนวน ๑ แห่ง พร้อมประตู เปิด-ปิดน้ำ	ระบายน้ำที่ท่วมขัง	กองช่าง
๑๑๐	ก่อสร้างรางระบายน้ำ ค.ส.ล. รูปตัววี เหมืองทุ่งไสเคค หมู่ที่ ๓	เพื่อระบายน้ำ	ก่อสร้างรางระบายน้ำ ค.ส.ล. ขนาด กว้าง ๑ เมตร ยาว ๑,๕๐๐ เมตร	๒๐๐,๐๐๐	๒๐๐,๐๐๐	๒๐๐,๐๐๐	๒๐๐,๐๐๐	๒๐๐,๐๐๐	ขนาดราง ระบายน้ำ	ระบายน้ำที่ท่วมขัง	กองช่าง

ที่	โครงการ	วัตถุประสงค์	เป้าหมาย (ผลผลิตของโครงการ)	งบประมาณ						ตัวชี้วัด (KPI)	ผลที่คาดว่าจะได้รับ	หน่วยงาน ที่รับผิดชอบ
				๒๕๖๖ (บาท)	๒๕๖๗ (บาท)	๒๕๖๘ (บาท)	๒๕๖๙ (บาท)	๒๕๗๐ (บาท)				
๑๑๑	ก่อสร้างเหมืองใต้ หมู่ที่ ๓ - ตำบลท่าเสม็ด หมู่ที่ ๗	เพื่อระบายน้ำ	ก่อสร้างเหมืองใต้ ระยะทาง ๑๐๐ เมตร ตามแบบแปลนเทศบาล	๑๕๐,๐๐๐	๑๕๐,๐๐๐	๑๕๐,๐๐๐	๑๕๐,๐๐๐	๑๕๐,๐๐๐	๑๕๐,๐๐๐	เหมือง จำนวน ๑ แห่ง	ระบายน้ำที่ท่วมขัง	กองช่าง
๑๑๒	ขุดลอกห้วยบ้านห้วยใต้ หมู่ที่ ๓	เพื่อระบายน้ำ	ขุดลอกห้วย กว้าง ๕ เมตร ลึก ๑.๕ เมตร ยาว ๒,๐๐๐ เมตร	๓๐๐,๐๐๐	๓๐๐,๐๐๐	๓๐๐,๐๐๐	๓๐๐,๐๐๐	๓๐๐,๐๐๐	๓๐๐,๐๐๐	พื้นที่ในการ ดำเนินการ ขุดลอก	ระบายน้ำที่ท่วมขัง	กองช่าง
๑๑๓	ขุดลอกเหมืองวังชมพู หมู่ที่ ๓	เพื่อระบายน้ำ	ขุดลอกเหมืองกว้าง ๓ เมตร ลึก ๑.๕ เมตร ยาว ๑,๕๐๐ เมตร	๒๕๐,๐๐๐	๒๕๐,๐๐๐	๒๕๐,๐๐๐	๒๕๐,๐๐๐	๒๕๐,๐๐๐	๒๕๐,๐๐๐	พื้นที่ในการ ดำเนินการ ขุดลอก	ระบายน้ำที่ท่วมขัง	กองช่าง
๑๑๔	ขุดลอกเหมืองสวนพูล - คลอง ระบายน้ำ D๓ หมู่ที่ ๓	เพื่อระบายน้ำ	ขุดลอกเหมืองกว้าง ๒ เมตร ลึก ๑.๕ เมตร ยาว ๑,๕๐๐ เมตร	๒๐๐,๐๐๐	๒๐๐,๐๐๐	๒๐๐,๐๐๐	๒๐๐,๐๐๐	๒๐๐,๐๐๐	๒๐๐,๐๐๐	พื้นที่ในการ ดำเนินการ ขุดลอก	ระบายน้ำที่ท่วมขัง	กองช่าง
๑๑๕	ขุดลอกเหมืองหนองไม้แกม - ทุ่งเกาะขวาง หมู่ที่ ๓	เพื่อระบายน้ำ	ขุดลอกเหมืองกว้าง ๓ เมตร ลึก ๑.๕ เมตร ยาว ๑,๐๐๐ เมตร	๓๐๐,๐๐๐	๓๐๐,๐๐๐	๓๐๐,๐๐๐	๓๐๐,๐๐๐	๓๐๐,๐๐๐	๓๐๐,๐๐๐	พื้นที่ในการ ดำเนินการ ขุดลอก	ระบายน้ำที่ท่วมขัง	กองช่าง
๑๑๖	ขุดลอกเหมืองระบายน้ำสายหนองจิก หมู่ที่ ๓	เพื่อระบายน้ำ	ขุดลอกเหมืองกว้าง ๒ เมตร ลึก ๑.๒ เมตร ยาว ๑,๕๐๐ เมตร	๒๐๐,๐๐๐	๒๐๐,๐๐๐	๒๐๐,๐๐๐	๒๐๐,๐๐๐	๒๐๐,๐๐๐	๒๐๐,๐๐๐	พื้นที่ในการ ดำเนินการ ขุดลอก	ระบายน้ำที่ท่วมขัง	กองช่าง
๑๑๗	โครงการขุดลอกเหมืองใต้ หมู่ที่ ๓	เพื่อระบายน้ำ	ขุดลอกเหมืองกว้าง ๑.๕ เมตร ลึก ๑ เมตร ยาว ๑,๕๐๐ เมตร	๒๐๐,๐๐๐	๒๐๐,๐๐๐	๒๐๐,๐๐๐	๒๐๐,๐๐๐	๒๐๐,๐๐๐	๒๐๐,๐๐๐	พื้นที่ในการ ดำเนินการ ขุดลอก	ระบายน้ำที่ท่วมขัง	กองช่าง

ที่	โครงการ	วัตถุประสงค์	เป้าหมาย (ผลผลิตของโครงการ)	งบประมาณ						ตัวชี้วัด (KPI)	ผลที่คาดว่าจะได้รับ	หน่วยงาน ที่รับผิดชอบ หลัก
				๒๕๖๖ (บาท)	๒๕๖๗ (บาท)	๒๕๖๘ (บาท)	๒๕๖๙ (บาท)	๒๕๗๐ (บาท)				
๑๑๘	เจาะบ่อบาดาล ขนาด ๖ นิ้ว หมู่ที่ ๓	เพื่อให้ประชาชนมีน้ำใช้ อุปโภค บริโภค	เจาะบ่อบาดาล ขนาด ๖ นิ้ว	๓๐๐,๐๐๐	๓๐๐,๐๐๐	๓๐๐,๐๐๐	๓๐๐,๐๐๐	๓๐๐,๐๐๐	บ่อบาดาล จำนวน ๑ แห่ง	ประชาชนมีน้ำใช้อุปโภค บริโภค	กองช่าง	
๑๑๙	ซ่อมแซมประตูระบายน้ำสาย D๓ หมู่ที่ ๓	เพื่อระบายน้ำ	ตามรายการของเทศบาล ตำบลท่าประจักษ์	๕๐,๐๐๐	๕๐,๐๐๐	๕๐,๐๐๐	๕๐,๐๐๐	๕๐,๐๐๐	ประตูระบาย จำนวน ๑ บาน	ระบบน้ำที่ท่วมขัง	กองช่าง	
๑๒๐	ก่อสร้างลานกีฬา หมู่ที่ ๓	เพื่อประชาชนมีสถานที่ ออกกำลังกาย	สนามกีฬาตามแบบแปลน ที่เทศบาลตำบลท่าประจักษ์กำหนด	๓,๕๐๐,๐๐๐	๓,๕๐๐,๐๐๐	๓,๕๐๐,๐๐๐	๓,๕๐๐,๐๐๐	๓,๕๐๐,๐๐๐	ลานกีฬา ที่ก่อสร้าง จำนวน ๑ แห่ง	ประชาชนได้รับการ ส่งเสริมในการเล่นกีฬา	กองช่าง	
๑๒๑	ปรับปรุงถนนแอสฟัลติกคอนกรีต สาย ๔๐๑๘ (ช่วงพื้นที่รอยต่อ ทด.ชะอวด) หมู่ที่ ๓	เพื่อให้การคมนาคมสะดวก	ปรับปรุงถนนแอสฟัลติก คอนกรีต สาย ๔๐๑๘ (ช่วงพื้นที่รอยต่อ ทด.ชะอวด) กว้าง ๒๕ เมตร ยาว ๘๒ เมตร	๑,๐๐๐,๐๐๐	๑,๐๐๐,๐๐๐	๑,๐๐๐,๐๐๐	๑,๐๐๐,๐๐๐	๑,๐๐๐,๐๐๐	ระยะทางถนน ที่ปรับปรุง	ประชาชนมีถนนใช้ สัญจรไปมาได้สะดวก	กองช่าง	
๑๒๒	ติดตั้งไฟฟ้าส่องสว่างหลังงานแสง อาทิตย์ หมู่ที่ ๓	เพื่อให้แสงสว่างและความ ปลอดภัยให้กับประชาชน	ติดตั้งไฟฟ้าพลังแสงอาทิตย์ จำนวน ๑๐ ต้น	๔๕๙,๐๐๐	๔๕๙,๐๐๐	๔๕๙,๐๐๐	๔๕๙,๐๐๐	๔๕๙,๐๐๐	จำนวนไฟฟ้า ส่องสว่าง	ประชาชนมีไฟฟ้าใช้	กองช่าง	
๑๒๓	ปรับปรุงระบบประปา หมู่ที่ ๓	เพื่อให้ประชาชนมีน้ำใช้ อุปโภค บริโภค	ปรับปรุงระบบประปา โดยวางท่อ HDPE ๑๐๐ PNB เส้นผ่านศูนย์กลาง ๑๑๐ มม.	๒,๕๐๐,๐๐๐	๒,๕๐๐,๐๐๐	๒,๕๐๐,๐๐๐	๒,๕๐๐,๐๐๐	๒,๕๐๐,๐๐๐	ระยะทางที่ ดำเนินการ	ประชาชนมีน้ำใช้อุปโภค บริโภค	กองช่าง	
๑๒๔	เจาะบ่อบาดาล ขนาด ๖ นิ้ว หมู่ที่ ๓	เพื่อให้ประชาชนมีน้ำใช้ อุปโภค บริโภค	เจาะบ่อบาดาล ขนาด ๖ นิ้ว	๓๐๐,๐๐๐	๓๐๐,๐๐๐	๓๐๐,๐๐๐	๓๐๐,๐๐๐	๓๐๐,๐๐๐	บ่อบาดาล จำนวน ๑ แห่ง	ประชาชนมีน้ำใช้อุปโภค บริโภค	กองช่าง	

ที่	โครงการ	วัตถุประสงค์	เป้าหมาย (ผลผลิตของโครงการ)	งบประมาณ					ตัวชี้วัด (KPI)	ผลที่คาดว่าจะได้รับ	หน่วยงาน ที่รับผิดชอบ หลัก
				๒๕๖๖ (บาท)	๒๕๖๗ (บาท)	๒๕๖๘ (บาท)	๒๕๖๙ (บาท)	๒๕๗๐ (บาท)			
๑๒๕	ก่อสร้างถนน ค.ส.ล. สายบ้านอ้าย หมู่ที่ ๔	เพื่อให้การคมนาคมสะดวก	ก่อสร้างถนน ค.ส.ล. กว้าง ๔ เมตร ยาว ๒๔๐ เมตร หนา ๐.๑๕ เมตร พร้อมไหล่ทาง กว้างข้างละ ๐.๕๐ เมตร	๖๒๔,๐๐๐	๖๒๔,๐๐๐	๖๒๔,๐๐๐	๖๒๔,๐๐๐	๖๒๔,๐๐๐	ระยะทางถนน ที่ก่อสร้าง	ประชาชนมีถนนใช้ สัญจรไปมาได้สะดวก	กองช่าง
๑๒๖	ก่อสร้างถนน ค.ส.ล. สายประตูทอง หมู่ที่ ๔	เพื่อให้การคมนาคมสะดวก	ก่อสร้างถนน ค.ส.ล. กว้าง ๔ เมตร ยาว ๓๓๐ เมตร หนา ๐.๑๕ เมตร พร้อมไหล่ทาง กว้างข้างละ ๐.๕๐ เมตร	๙๒๕,๐๐๐	๙๒๕,๐๐๐	๙๒๕,๐๐๐	๙๒๕,๐๐๐	๙๒๕,๐๐๐	ระยะทางถนน ที่ก่อสร้าง	ประชาชนมีถนนใช้ สัญจรไปมาได้สะดวก	กองช่าง
๑๒๗	ก่อสร้างถนน ค.ส.ล.สายขอขมทั้ง หมู่ที่ ๔	เพื่อให้การคมนาคมสะดวก	ก่อสร้างถนน ค.ส.ล.ผิวจราจร กว้าง ๔ เมตร ยาว ๓๒๐ เมตร หนา ๐.๑๕ เมตร พื้นที่ทำเป็น การไม่น้อยกว่า ๑๒๕๐ ตารางเมตร	๘๖๐,๐๐๐	๘๖๐,๐๐๐	๘๖๐,๐๐๐	๘๖๐,๐๐๐	๘๖๐,๐๐๐	ระยะทางถนน ที่ก่อสร้าง	ประชาชนมีถนนใช้ สัญจรไปมาได้สะดวก	กองช่าง
๑๒๘	ปรับปรุงถนนนาบุญให้ หมู่ที่ ๔	เพื่อให้การคมนาคมสะดวก	ใช้หินคลุกผิวจราจร กว้าง ๓ เมตร ยาว ๑๓๐ เมตร หนา ๐.๑๕ เมตร พร้อมไหล่ทาง กว้างข้างละ ๐.๕๐ เมตร	๓๒๕,๐๐๐	๓๒๕,๐๐๐	๓๒๕,๐๐๐	๓๒๕,๐๐๐	๓๒๕,๐๐๐	ระยะทางถนน ที่ก่อสร้าง	ประชาชนมีถนนใช้ สัญจรไปมาได้สะดวก	กองช่าง
๑๒๙	ก่อสร้างถนน ค.ส.ล. สายพญ่าถุ้ง หมู่ที่ ๔	เพื่อให้การคมนาคมสะดวก	ก่อสร้างถนน ค.ส.ล. กว้าง ๔ เมตร ยาว ๓๔๐ เมตร หนา ๐.๑๕ เมตร พร้อมไหล่ทาง กว้างข้างละ ๐.๕๐ เมตร	๘๕๐,๐๐๐	๘๕๐,๐๐๐	๘๕๐,๐๐๐	๘๕๐,๐๐๐	๘๕๐,๐๐๐	ระยะทางถนน ที่ก่อสร้าง	ประชาชนมีถนนใช้ สัญจรไปมาได้สะดวก	กองช่าง
๑๓๐	ก่อสร้างถนน ค.ส.ล.สายขอ ขมหมู่ที่ ๔	เพื่อให้การคมนาคมสะดวก	ก่อสร้างถนน ค.ส.ล. กว้าง ๔ เมตร ยาว ๓๐๐ เมตร พร้อมไหล่ทาง กว้าง ๐.๒๕ เมตร	๓๓๘,๐๐๐	๓๓๘,๐๐๐	๓๓๘,๐๐๐	๓๓๘,๐๐๐	๓๓๘,๐๐๐	ระยะทางถนน ที่ก่อสร้าง	ประชาชนมีถนนใช้ สัญจรไปมาได้สะดวก	กองช่าง

ที่	โครงการ	วัตถุประสงค์	เป้าหมาย (ผลผลิตของโครงการ)	งบประมาณ						ดัชนีวัด (KPI)	ผลที่คาดว่าจะได้รับ	หน่วยงาน ที่รับผิดชอบ
				๒๕๖๖ (บาท)	๒๕๖๗ (บาท)	๒๕๖๘ (บาท)	๒๕๖๙ (บาท)	๒๕๗๐ (บาท)	๒๕๗๑ (บาท)			
๑๑๑	ก่อสร้างถนน ค.ส.ล.สายประตูทอง หมู่ที่ ๔	เพื่อให้การคมนาคมสะดวก	ก่อสร้างถนน ค.ส.ล. กว้าง ๔ เมตร ยาว ๓๙๐ เมตร พร้อมไหล่ทาง กว้าง ๐.๒๕ เมตร	๑,๐๑๔,๐๐๐	๑,๐๑๔,๐๐๐	๑,๐๑๔,๐๐๐	๑,๐๑๔,๐๐๐	๑,๐๑๔,๐๐๐	๑,๐๑๔,๐๐๐	ระยะทางถนน ที่ก่อสร้าง	ประชาชนมีถนนใช้ สัญจรไปมาได้สะดวก	กองช่าง
๑๑๒	ปรับปรุงถนน สายริมหาด - บ้านอ้าย หมู่ที่ ๔	เพื่อให้การคมนาคมสะดวก	ใช้หินคลุกผิวจราจร กว้าง ๔ เมตร ยาว ๗๐ เมตร ปริมาตร หินคลุก ๑๐๐ ลูกบาศก์เมตร	๑๑๒,๐๐๐	๑๑๒,๐๐๐	๑๑๒,๐๐๐	๑๑๒,๐๐๐	๑๑๒,๐๐๐	๑๑๒,๐๐๐	ระยะทางถนน ที่ดำเนินการ ปรับปรุง	ประชาชนมีถนนใช้ สัญจรไปมาได้สะดวก	กองช่าง
๑๑๓	ปรับปรุงถนน สายประตูทอง หมู่ที่ ๔	เพื่อให้การคมนาคมสะดวก	ใช้หินคลุกผิวจราจร กว้าง ๔ เมตร ยาว ๓๙๐ เมตร ปริมาตร หินคลุก ๒๘๐ ลูกบาศก์เมตร	๖๒๔,๐๐๐	๖๒๔,๐๐๐	๖๒๔,๐๐๐	๖๒๔,๐๐๐	๖๒๔,๐๐๐	๖๒๔,๐๐๐	ระยะทางถนน ที่ดำเนินการ ปรับปรุง	ประชาชนมีถนนใช้ สัญจรไปมาได้สะดวก	กองช่าง
๑๑๔	ปรับปรุงถนนสายชลประทาน D ๔ ขยายคลอง หมู่ที่ ๔	เพื่อให้การคมนาคมสะดวก	ใช้หินคลุกผิวจราจร กว้าง ๔ เมตร ยาว ๘๐๐ เมตร ปริมาตรหินคลุก ๔๔๘ ลูกบาศก์เมตร	๑,๒๘๐,๐๐๐	๑,๒๘๐,๐๐๐	๑,๒๘๐,๐๐๐	๑,๒๘๐,๐๐๐	๑,๒๘๐,๐๐๐	๑,๒๘๐,๐๐๐	ระยะทางถนน ที่ดำเนินการ ปรับปรุง	ประชาชนมีถนนใช้ สัญจรไปมาได้สะดวก	กองช่าง
๑๑๕	ก่อสร้างถนน ค.ส.ล. สาย ไสลอก หมู่ที่ ๔	เพื่อให้การคมนาคมสะดวก	ก่อสร้างถนน ค.ส.ล. ขนาด ผิวจราจร กว้าง ๔ เมตร ยาว ๘๐๐ เมตร หนา ๐.๑๕ เมตร พร้อมไหล่ทางกว้างข้างละ ๐.๒๕ เมตร	๒,๐๘๐,๐๐๐	๒,๐๘๐,๐๐๐	๒,๐๘๐,๐๐๐	๒,๐๘๐,๐๐๐	๒,๐๘๐,๐๐๐	๒,๐๘๐,๐๐๐	ระยะทางที่ ดำเนินการ ก่อสร้าง	ประชาชนมีถนนใช้ สัญจรไปมาได้สะดวก	กองช่าง
๑๑๖	ก่อสร้างถนน ค.ส.ล. สาย บ้านอ้าย - ชลประทาน หมู่ที่ ๔ - หมู่ที่ ๒	เพื่อให้การคมนาคมสะดวก	ก่อสร้างถนน ค.ส.ล. ขนาด ผิวจราจรกว้าง ๔ เมตร ยาว ๓๘๐ เมตร หนา ๐.๑๕ เมตร พร้อมไหล่ทางกว้างข้างละ ๐.๕๐ เมตร	๙๘๘,๐๐๐	๙๘๘,๐๐๐	๙๘๘,๐๐๐	๙๘๘,๐๐๐	๙๘๘,๐๐๐	๙๘๘,๐๐๐	ระยะทางที่ ดำเนินการ ก่อสร้าง	ประชาชนมีถนนใช้ สัญจรไปมาได้สะดวก	กองช่าง

ที่	โครงการ	วัตถุประสงค์	เป้าหมาย (ผลผลิตของโครงการ)	งบประมาณ						ตัวชี้วัด (KPI)	ผลที่คาดว่าจะได้รับ	หน่วยงาน ที่รับผิดชอบ
				๒๕๖๖ (บาท)	๒๕๖๗ (บาท)	๒๕๖๘ (บาท)	๒๕๖๙ (บาท)	๒๕๗๐ (บาท)				
๑๓๗	บุกเบิกถนนสายเหมืองใหญ่ หมู่ที่ ๔	เพื่อให้การคมนาคมสะดวก	ใช้ดินลูกรังปูผิวจราจร กว้าง ๔ เมตร ยาว ๓๐๐ เมตร ปริมาณดินลูกรัง ๔๔๘ ลูกบาศก์เมตร	๔๒๐,๐๐๐	๔๒๐,๐๐๐	๔๒๐,๐๐๐	๔๒๐,๐๐๐	๔๒๐,๐๐๐	ระยะทางที่ ดำเนินการ ปรับปรุง	ประชาชนมีถนนใช้ สัญจรไปมาได้สะดวก	กองช่าง	
๑๓๘	บุกเบิกถนนสายเหมืองโกล หมู่ที่ ๔	เพื่อให้การคมนาคมสะดวก	ใช้ดินลูกรังปูผิวจราจร กว้าง ๔ เมตร ยาว ๑,๐๐๐ เมตร	๘๐๐,๐๐๐	๘๐๐,๐๐๐	๘๐๐,๐๐๐	๘๐๐,๐๐๐	๘๐๐,๐๐๐	ระยะทางถนนที่ ดำเนินการ บุกเบิก	ประชาชนมีถนนใช้ สัญจรไปมาได้สะดวก	กองช่าง	
๑๓๙	บุกเบิกถนนสายบ้านนายโด หมู่ที่ ๔	เพื่อให้การคมนาคมสะดวก	ใช้ดินลูกรังปูผิวจราจร กว้าง ๔ เมตร ยาว ๑,๐๐๐ เมตร	๘๐๐,๐๐๐	๘๐๐,๐๐๐	๘๐๐,๐๐๐	๘๐๐,๐๐๐	๘๐๐,๐๐๐	ระยะทางถนนที่ ดำเนินการ บุกเบิก	ประชาชนมีถนนใช้ สัญจรไปมาได้สะดวก	กองช่าง	
๑๔๐	บุกเบิกถนนสายทุ่งชายคลอง หมู่ที่ ๔	เพื่อให้การคมนาคมสะดวก	ใช้ดินลูกรังปูผิวจราจร กว้าง ๔ เมตร ยาว ๑,๐๐๐ เมตร	๘๐๐,๐๐๐	๘๐๐,๐๐๐	๘๐๐,๐๐๐	๘๐๐,๐๐๐	๘๐๐,๐๐๐	ระยะทางถนนที่ ดำเนินการ บุกเบิก	ประชาชนมีถนนใช้ สัญจรไปมาได้สะดวก	กองช่าง	
๑๔๑	บุกเบิกถนนสาย เหมืองข่อย หมู่ที่ ๔	เพื่อให้การคมนาคมสะดวก	ใช้ดินลูกรังปูผิวจราจร กว้าง ๔ เมตร ยาว ๑,๐๐๐ เมตร	๘๐๐,๐๐๐	๘๐๐,๐๐๐	๘๐๐,๐๐๐	๘๐๐,๐๐๐	๘๐๐,๐๐๐	ระยะทางถนนที่ ดำเนินการ บุกเบิก	ประชาชนมีถนนใช้ สัญจรไปมาได้สะดวก	กองช่าง	
๑๔๒	ลาดคอนกรีตเสริมเหล็ก เหมืองหน้าดู่ หมู่ที่ ๔	เพื่อระบายน้ำ	เทลาดคอนกรีต กว้าง ๔ เมตร ยาว ๔๐๐ เมตร	๙๖๐,๐๐๐	๙๖๐,๐๐๐	๙๖๐,๐๐๐	๙๖๐,๐๐๐	๙๖๐,๐๐๐	พื้นที่ที่ดำเนินการ การลาดคอนกรีต	ระบายน้ำที่ท่วมขัง	กองช่าง	
๑๔๓	ปรับปรุงงานกีฬาเพื่อสุขภาพ หมู่ที่ ๔	ใช้เป็นการออกกำลังกาย และเป็นสถานที่สำหรับ ออกกำลังกาย	ปรับปรุงสนามกีฬาตาม แบบของเทศบาล ขนาดกว้าง ๕๐ เมตร ยาว ๕๐ เมตร หน้า ๐.๕๐ เมตร	๕๐๐,๐๐๐	๕๐๐,๐๐๐	๕๐๐,๐๐๐	๕๐๐,๐๐๐	๕๐๐,๐๐๐	พื้นที่ดำเนินการ ปรับปรุง	เยาวชนและประชาชนมี สถานที่สำหรับ ออกกำลังกาย	กองช่าง	



ที่	โครงการ	วัตถุประสงค์	เป้าหมาย (ผลผลิตของโครงการ)	งบประมาณ						ดัชนีวัด (KPI)	ผลที่คาดว่าจะได้รับ	หน่วยงาน ที่รับผิดชอบ
				๒๕๖๖ (บาท)	๒๕๖๗ (บาท)	๒๕๖๘ (บาท)	๒๕๖๙ (บาท)	๒๕๗๐ (บาท)	๒๕๗๑ (บาท)			
๑๔๔	ปรับปรุงภูมิทัศน์ถนนกีฬา บ้านห้วยแหง หมู่ที่ ๔	เยาวชนและประชาชนมี สถานที่สำหรับออกกำลังกาย	ปรับปรุงถนนกีฬาตาม แบบของเทศบาล	๕๐๐,๐๐๐	๕๐๐,๐๐๐	๕๐๐,๐๐๐	๕๐๐,๐๐๐	๕๐๐,๐๐๐	พื้นที่ดำเนินการ ปรับปรุง	เยาวชนและประชาชนมี สถานที่สำหรับ ออกกำลังกาย	กองช่าง	
๑๔๕	ก่อสร้างลานกีฬาอเนกประสงค์ หมู่ที่ ๔	เยาวชนและประชาชนมีที่ สำหรับออกกำลังกาย	ก่อสร้างลานกีฬาอเนกประสงค์ ขนาด กว้าง ๕๒ เมตร ยาว ๕๒ เมตร	๒,๐๐๐,๐๐๐	๒,๐๐๐,๐๐๐	๒,๐๐๐,๐๐๐	๒,๐๐๐,๐๐๐	๒,๐๐๐,๐๐๐	ลานกีฬา จำนวน ๑ แห่ง	เยาวชนและประชาชนมี สถานที่สำหรับ ออกกำลังกาย	กองช่าง	
๑๔๖	เจาะบ่อบาดาลขนาด ๖ นิ้ว หมู่ที่ ๔	เพื่อให้ประชาชนมีน้ำใช้ อุปโภค บริโภค	เจาะบ่อบาดาล ขนาด ๖ นิ้ว	๓๕๐,๐๐๐	๓๕๐,๐๐๐	๓๕๐,๐๐๐	๓๕๐,๐๐๐	๓๕๐,๐๐๐	บ่อบาดาล จำนวน ๑ แห่ง	ประชาชนมีน้ำใช้ อุปโภค บริโภค	กองช่าง	
๑๔๗	ขยายเขตประปา หมู่ที่ ๔	เพื่อให้ประชาชนมีน้ำใช้ อุปโภค บริโภค	ท่อ pvc ๒" ชั้น ๘.๕ ยาว ๒,๕๐๐ เมตร	๒๕๐,๐๐๐	๒๕๐,๐๐๐	๒๕๐,๐๐๐	๒๕๐,๐๐๐	๒๕๐,๐๐๐	พื้นที่ดำเนินการ ในการขยายเขต ประปา	ประชาชนมีน้ำใช้ อุปโภค บริโภค	กองช่าง	
๑๔๘	ก่อสร้างท่อลม สดถนรมิหาร - บ้านอ้าย หมู่ที่ ๔	เพื่อระบายน้ำ	ท่อ ป.ส.ล. ขนาด ๑.๐x๑.๐ เมตร จำนวน ๑ ท่อน	๑๕๐,๐๐๐	๑๕๐,๐๐๐	๑๕๐,๐๐๐	๑๕๐,๐๐๐	๑๕๐,๐๐๐	ขนาดท่อลม จำนวน ๑ ท่อน	ระบายน้ำที่ท่วมซึ่ง	กองช่าง	
๑๔๙	ก่อสร้างท่อน้ำบ้านอ้าย หมู่ที่ ๔	เพื่อให้อำนวยความสะดวก ตกได้แก่ประชาชน	ก่อสร้างท่อน้ำ ๔ เมตร ยาว ๖ เมตร	๓๐๐,๐๐๐	๓๐๐,๐๐๐	๓๐๐,๐๐๐	๓๐๐,๐๐๐	๓๐๐,๐๐๐	ขนาดท่อน้ำ	ประชาชนมีความสะดวก ในการใช้ท่อน้ำ	กองช่าง	
๑๕๐	ขุดลอกคูน้ำจากเหมืองแห้ง - ชลประทานสาย D๔ หมู่ที่ ๔	เพื่อระบายน้ำ	ขุดลอกคูน้ำปาก กว้าง ๒ เมตร ยาว ๑,๐๐๐ เมตร	๒๐๐,๐๐๐	๒๐๐,๐๐๐	๒๐๐,๐๐๐	๒๐๐,๐๐๐	๒๐๐,๐๐๐	พื้นที่ดำเนินการ ขุดลอก	เพื่อสะดวกในการ ระบายน้ำ	กองช่าง	

ที่	โครงการ	วัตถุประสงค์	เป้าหมาย (ผลผลิตของโครงการ)	งบประมาณ					ตัวชี้วัด (KPI)	ผลที่คาดว่าจะได้รับ	หน่วยงาน ที่รับผิดชอบ
				๒๕๖๖ (บาท)	๒๕๖๗ (บาท)	๒๕๖๘ (บาท)	๒๕๖๙ (บาท)	๒๕๗๐ (บาท)			
๑๕๑	ชุดออกเหมืองน้ำ สายพ่นน้ำมัน หมู่ที่ ๔	เพื่อระบายน้ำ	ชุดออกคูน้ำปากกว้าง ๒ เมตร ยาว ๑๐๐ เมตร	๒๐๐,๐๐๐	๒๐๐,๐๐๐	๒๐๐,๐๐๐	๒๐๐,๐๐๐	๒๐๐,๐๐๐	พื้นที่ดำเนินการ ชุดออก	เพื่อสะดวกในการ ระบายน้ำ	กองช่าง
๑๕๒	ปรับปรุงเหมืองใส่ไก่ หมู่ที่ ๔	เพื่อระบายน้ำ	ชุดออกคูน้ำปากกว้าง ๑ งาน	๒๐๐,๐๐๐	๒๐๐,๐๐๐	๒๐๐,๐๐๐	๒๐๐,๐๐๐	๒๐๐,๐๐๐	เหมืองใส่ไก่ จำนวน ๑ แห่ง	เพื่อสะดวกในการ ระบายน้ำ	กองช่าง
๑๕๓	ปรับปรุงขาคมน้ำสัน บ้านห้วยแยง หมู่ที่ ๔	เพื่อระบายน้ำ	ชุดออกคูน้ำปากกว้าง ๑ งาน	๓๐๐,๐๐๐	๓๐๐,๐๐๐	๓๐๐,๐๐๐	๓๐๐,๐๐๐	๓๐๐,๐๐๐	ฝายน้ำล้น จำนวน ๑ แห่ง	เพื่อสะดวกในการ ระบายน้ำ	กองช่าง
๑๕๔	ชุดออกคูระบายน้ำทุ่งหน้าวัด หมู่ที่ ๔	เพื่อระบายน้ำ	ชุดออกคูน้ำปากกว้าง ๑.๕ เมตร ลึก ๑ เมตร ยาว ๘๐๐ เมตร	๑๕๐,๐๐๐	๑๕๐,๐๐๐	๑๕๐,๐๐๐	๑๕๐,๐๐๐	๑๕๐,๐๐๐	พื้นที่ดำเนินการ ชุดออก	เพื่อสะดวกในการ ระบายน้ำ	กองช่าง
๑๕๕	ก่อสร้างอาคารอเนกประสงค์ บ้านห้วยแยง หมู่ที่ ๔	ศูนย์ออกกำลังกาย กีฬาในร่ม	ก่อสร้างอาคารอเนกประสงค์	๖,๐๐๐,๐๐๐	๖,๐๐๐,๐๐๐	๖,๐๐๐,๐๐๐	๖,๐๐๐,๐๐๐	๖,๐๐๐,๐๐๐	อาคารอเนก ประสงค์ จำนวน ๑ หลัง	ประชาชนมีสถานที่ ในการออกกำลังกาย	กองช่าง
๑๕๖	ติดตั้งไฟฟ้าส่องสว่างพลังงานแสง อาทิตย์ หมู่ที่ ๔	เพื่อให้แสงสว่างและความ ปลอดภัยให้กับประชาชน	ติดตั้งไฟฟ้าพลังแสงอาทิตย์ จำนวน ๑๐ ต้น	๔๕๙,๐๐๐	๔๕๙,๐๐๐	๔๕๙,๐๐๐	๔๕๙,๐๐๐	๔๕๙,๐๐๐	จำนวนไฟฟ้า ที่ติดตั้ง	ประชาชนมีไฟฟ้าใช้	กองช่าง
๑๕๗	ปรับปรุงระบบระบาย น้ำ หมู่ที่ ๔	เพื่อให้ประชาชนมีน้ำใช้ อุปโภค บริโภค	ปรับปรุงระบบระบาย โดยวางท่อ HDPE ๑๐๐ PNB เส้นผ่านศูนย์กลาง ๑๑๐ มม.	๒,๕๐๐,๐๐๐	๒,๕๐๐,๐๐๐	๒,๕๐๐,๐๐๐	๒,๕๐๐,๐๐๐	๒,๕๐๐,๐๐๐	ระยะทางที่ ดำเนินการ	ประชาชนมีน้ำอุปโภค บริโภค	กองช่าง

ที่	โครงการ	วัตถุประสงค์	เป้าหมาย (ผลผลิตของโครงการ)	งบประมาณ					ตัวชี้วัด (KPI)	ผลที่คาดว่าจะได้รับ	หน่วยงาน ที่รับผิดชอบ หลัก
				๒๕๖๖ (บาท)	๒๕๖๗ (บาท)	๒๕๖๘ (บาท)	๒๕๖๙ (บาท)	๒๕๗๐ (บาท)			
๑๕๘	ก่อสร้างถนน ค.ส.ล. สายเขลาลัย -หนองบัว หมู่ที่ ๕	เพื่อให้การคมนาคมสะดวก	ก่อสร้างถนน ค.ส.ล. กว้าง ๕ เมตร ยาว ๔๐๐ เมตร ทน ๐.๑๕ เมตร พร้อมไหล่ทาง กว้างข้างละ ๐.๕๐ เมตร	๑,๓๐๐,๐๐๐	๑,๓๐๐,๐๐๐	๑,๓๐๐,๐๐๐	๑,๓๐๐,๐๐๐	๑,๓๐๐,๐๐๐	ระยะทางถนน ที่ดำเนินการ ก่อสร้าง	ประชาชนมีถนนใช้ สัญจรไปมาได้สะดวก	กองช่าง
๑๕๙	ปรับปรุงสายชะวอด -ทุ่งโป๊ะ -หนองบัว หมู่ที่ ๕	เพื่อให้การคมนาคมสะดวก	ใช้หินคลุกผิวจราจร กว้าง ๓.๕ เมตร ยาว ๑,๓๐๐ เมตร ทน ๐.๑๕ เมตร พร้อมไหล่ทาง กว้างข้างละ ๐.๕๐ เมตร	๑,๘๒๐,๐๐๐	๑,๘๒๐,๐๐๐	๑,๘๒๐,๐๐๐	๑,๘๒๐,๐๐๐	๑,๘๒๐,๐๐๐	ระยะทางถนน ที่ดำเนินการ ก่อสร้าง	ประชาชนมีถนนใช้ สัญจรไปมาได้สะดวก	กองช่าง
๑๖๐	ก่อสร้างถนน ค.ส.ล. สาย บ้านนายลาด หมู่ที่ ๕	เพื่อให้การคมนาคมสะดวก	ก่อสร้างถนน ค.ส.ล. กว้าง ๔ เมตร ยาว ๑๙๐ เมตร ทน ๐.๑๕ เมตร พร้อมไหล่ทาง กว้างข้างละ ๐.๕๐ เมตร	๔๗๕,๐๐๐	๔๗๕,๐๐๐	๔๗๕,๐๐๐	๔๗๕,๐๐๐	๔๗๕,๐๐๐	ระยะทางถนน ที่ดำเนินการ ก่อสร้าง	ประชาชนมีถนนใช้ สัญจรไปมาได้สะดวก	กองช่าง
๑๖๑	ก่อสร้างถนน ค.ส.ล. สายหนองตรด -ดอนมะปราง หมู่ที่ ๕	เพื่อให้การคมนาคมสะดวก	ก่อสร้างถนน ค.ส.ล. กว้าง ๔ เมตร ยาว ๖๕๐ เมตร ทน ๐.๑๕ เมตร พร้อมไหล่ทาง กว้างข้างละ ๐.๕๐ เมตร	๑,๖๙๐,๐๐๐	๑,๖๙๐,๐๐๐	๑,๖๙๐,๐๐๐	๑,๖๙๐,๐๐๐	๑,๖๙๐,๐๐๐	ระยะทางถนน ที่ดำเนินการ ก่อสร้าง	ประชาชนมีถนนใช้ สัญจรไปมาได้สะดวก	กองช่าง
๑๖๒	ก่อสร้างถนน ค.ส.ล. สายลำแบนเหนือ -หนองตรด หมู่ที่ ๕	เพื่อให้การคมนาคมสะดวก	ก่อสร้างถนน ค.ส.ล. ขนาด ผิวจราจรกว้าง ๔ เมตร ยาว ๕๐๐ เมตร ทน ๐.๑๕ เมตร พร้อมไหล่ทาง กว้างข้างละ ๐.๕๐ เมตร	๑,๒๐๐,๐๐๐	๑,๒๐๐,๐๐๐	๑,๒๐๐,๐๐๐	๑,๒๐๐,๐๐๐	๑,๒๐๐,๐๐๐	ระยะทางถนน ที่ดำเนินการ ก่อสร้าง	ประชาชนมีถนนใช้ สัญจรไปมาได้สะดวก	กองช่าง

ที่	โครงการ	วัตถุประสงค์	เป้าหมาย (ผลผลิตของโครงการ)	งบประมาณ					ตัวชี้วัด (KPI)	ผลที่คาดว่าจะได้รับ	หน่วยงาน ที่รับผิดชอบ
				๒๕๖๖ (บาท)	๒๕๖๗ (บาท)	๒๕๖๘ (บาท)	๒๕๖๙ (บาท)	๒๕๗๐ (บาท)			
๑๖๓	ก่อสร้างถนน ค.ส.ล. สายลำแบนเหนือ - เขมเทียมป่า หมู ๕	เพื่อให้การคมนาคมสะดวก	ก่อสร้างถนน ค.ส.ล. ขนาด ผิวจราจรกว้าง ๔ เมตร ยาว ๕๐๐ เมตร ทน ๐.๑๕ เมตร พร้อมไหล่ทางกว้าง ข้างละ ๐.๕๐ เมตร	๑,๒๕๐,๐๐๐	๑,๒๕๐,๐๐๐	๑,๒๕๐,๐๐๐	๑,๒๕๐,๐๐๐	๑,๒๕๐,๐๐๐	ระยะทางถนน ที่ดำเนินการ ก่อสร้าง	ประชาชนมีถนนใช้ สัญจรไปมาได้สะดวก	กองช่าง
๑๖๔	ปรับปรุงถนนสายเหมืองบอน หมู่ที่ ๕	เพื่อให้การคมนาคมสะดวก	ใช้หินคลุกผิวจราจร กว้าง ๔ เมตร ยาว ๕๐๐ เมตร	๑๕๐,๐๐๐	๑๕๐,๐๐๐	๑๕๐,๐๐๐	๑๕๐,๐๐๐	๑๕๐,๐๐๐	ระยะทางถนน ที่ปรับปรุง	ประชาชนมีถนนใช้ สัญจรไปมาได้สะดวก	กองช่าง
๑๖๕	ปรับปรุงถนนสายไฟฟ้าแรงสูง หมู่ที่ ๕	เพื่อให้การคมนาคมสะดวก	ปรับปรุงถนน กว้าง ๓.๕ เมตร ยาว ๑,๒๐๐ เมตร	๒๐๐,๐๐๐	๒๐๐,๐๐๐	๒๐๐,๐๐๐	๒๐๐,๐๐๐	๒๐๐,๐๐๐	ระยะทางถนน ที่ปรับปรุง	ประชาชนมีถนนใช้ สัญจรไปมาได้สะดวก	กองช่าง
๑๖๖	ก่อสร้างสะพานข้ามคลอง ชลประทานสาย De๑ หมู่ที่ ๕	เพื่อให้การคมนาคมสะดวก	ก่อสร้างสะพาน ค.ส.ล. กว้าง ๔ เมตร ยาว ๖ เมตร	๑๕๐,๐๐๐	๑๕๐,๐๐๐	๑๕๐,๐๐๐	๑๕๐,๐๐๐	๑๕๐,๐๐๐	ขนาดสะพาน ที่ก่อสร้าง	ประชาชนมีสะพานใช้ สัญจรไปมาได้สะดวก	กองช่าง
๑๖๗	ก่อสร้างสะพาน ค.ส.ล.คลองรังเคียบ หมู่ที่ ๕	เพื่อให้การคมนาคมสะดวก	ก่อสร้างสะพาน ค.ส.ล. กว้าง ๙ เมตร ยาว ๑๒ เมตร หรือพื้นที่ก่อสร้างไม่น้อยกว่า ๑๒ ตารางเมตร (ตามแบบที่เทศบาลกำหนด)	๒,๓๗๖,๐๐๐	๒,๓๗๖,๐๐๐	๒,๓๗๖,๐๐๐	๒,๓๗๖,๐๐๐	๒,๓๗๖,๐๐๐	ขนาดสะพาน ที่ก่อสร้าง	ประชาชนมีสะพานใช้ สัญจรไปมาได้สะดวก	กองช่าง
๑๖๘	เจาะบ่อบาดล ขนาด ๖ นิ้ว หมู่ที่ ๕	เพื่อให้ประชาชนมีน้ำใช้ อุปโภค บริโภค	เจาะบ่อบาดล ขนาด ๖ นิ้ว	๓๐๐,๐๐๐	๓๐๐,๐๐๐	๓๐๐,๐๐๐	๓๐๐,๐๐๐	๓๐๐,๐๐๐	บ่อบาดล จำนวน ๑ แห่ง	ประชาชนมีน้ำอุปโภค บริโภค	กองช่าง
๑๖๙	ถมพื้นที่ ๒ ไร่ หมู่ที่ ๕ โครงการ ผู้สูงอายุในตำบล	เพื่อใช้เป็นพื้นที่ก่อสร้างโครง การผู้สูงอายุในตำบล	ถมดินลูกรังระยะดับ จำนวน ๗,๐๐๐ ลูกบาศก์เมตร	๑,๘๐๐,๐๐๐	๑,๘๐๐,๐๐๐	๑,๘๐๐,๐๐๐	๑,๘๐๐,๐๐๐	๑,๘๐๐,๐๐๐	พื้นที่ดำเนินการ ถมดิน	ผู้สูงอายุได้รับความ สะดวก	กองช่าง

ที่	โครงการ	วัตถุประสงค์	เป้าหมาย (ผลผลิตของโครงการ)	งบประมาณ					ตัวชี้วัด (KPI)	ผลที่คาดว่าจะได้รับ	หน่วยงาน ที่รับผิดชอบ หลัก
				๒๕๖๖ (บาท)	๒๕๖๗ (บาท)	๒๕๖๘ (บาท)	๒๕๖๙ (บาท)	๒๕๗๐ (บาท)			
๑๓๐	ชุดออกดอกถั่วฝักยาว หมู่ที่ ๕	เพื่อระบายน้ำ	ชุดออกปากกว้าง ๑๐ เมตร ลึก ๒ เมตร ยาว ๒,๐๐๐ เมตร	๕๐๐,๐๐๐	๕๐๐,๐๐๐	๕๐๐,๐๐๐	๕๐๐,๐๐๐	๕๐๐,๐๐๐	พื้นที่ดำเนินการ ชุดออก	เพื่อสะดวกในการ ระบายน้ำ	กองช่าง
๑๓๑	ชุดออกหัวส้มไฟ หมู่ที่ ๕	เพื่อระบายน้ำ	ชุดออกหัวปากกว้าง ๒ เมตร ลึก ๑.๒ เมตร กว้าง ๑ เมตร ยาว ๕๐๐ เมตร	๒๐๐,๐๐๐	๒๐๐,๐๐๐	๒๐๐,๐๐๐	๒๐๐,๐๐๐	๒๐๐,๐๐๐	พื้นที่ดำเนินการ ชุดออก	เพื่อสะดวกในการ ระบายน้ำ	กองช่าง
๑๓๒	ชุดออกหม่องส้มฝัก หมู่ที่ ๕	เพื่อระบายน้ำ	ชุดออกหม่องปากกว้าง ๓ เมตร ลึก ๑.๒ เมตร ยาว ๑,๒๐๐ เมตร	๒๕๐,๐๐๐	๒๕๐,๐๐๐	๒๕๐,๐๐๐	๒๕๐,๐๐๐	๒๕๐,๐๐๐	พื้นที่ดำเนินการ ชุดออก	เพื่อสะดวกในการ ระบายน้ำ	กองช่าง
๑๓๓	ก่อสร้างฝายกั้นสันสายชลประทาน บ้านนางเสริม จันทรง หมู่ที่ ๕	เพื่อให้ประชาชนมีน้ำ ใช้อุปโภค บริโภค	ตามแบบแปลนของเทศบาล ตำบลท่าประจักษ์	๕๐๐,๐๐๐	๕๐๐,๐๐๐	๕๐๐,๐๐๐	๕๐๐,๐๐๐	๕๐๐,๐๐๐	ฝายน้ำล้น จำนวน ๑ แห่ง	ประชาชนมีน้ำอุปโภค บริโภค	กองช่าง
๑๓๔	ปรับปรุงระบบประปา หมู่ที่ ๕	เพื่อให้ประชาชนมีน้ำใช้ อุปโภค บริโภค	ขยายเขตประปา	๑,๐๐๐,๐๐๐	๑,๐๐๐,๐๐๐	๑,๐๐๐,๐๐๐	๑,๐๐๐,๐๐๐	๑,๐๐๐,๐๐๐	พื้นที่ดำเนินการ ขยายเขตประปา	ประชาชนมีน้ำอุปโภค บริโภค	กองช่าง
๑๓๕	ซ่อมแซมเขื่อนกั้นน้ำ หลังวัดอนมะปราง หมู่ที่ ๕	เพื่อระบายน้ำ	จำนวน ๑ ระบบ	๑๐๐,๐๐๐	๑๐๐,๐๐๐	๑๐๐,๐๐๐	๑๐๐,๐๐๐	๑๐๐,๐๐๐	เขื่อนกั้นน้ำ จำนวน ๑ แห่ง	ระบายน้ำที่ท่วมขัง	กองช่าง

ที่	โครงการ	วัตถุประสงค์	เป้าหมาย (ผลผลิตของโครงการ)	งบประมาณ					ตัวชี้วัด (KPI)	ผลที่คาดว่าจะได้รับ	หน่วยงาน ที่รับผิดชอบ
				๒๕๖๖ (บาท)	๒๕๖๗ (บาท)	๒๕๖๘ (บาท)	๒๕๖๙ (บาท)	๒๕๗๐ (บาท)			
๑๓๖	ก่อสร้างถนนหินคลุกสายประจวบคีรีขันธ์ หมู่ที่ ๕	เพื่อให้บริการคมนาคมสะดวก	ถนนหินคลุกผิวจราจร กว้าง ๕ เมตร ยาว ๑,๐๐๐ เมตร ดินถมยกยกระดับหน้าเฉลี่ย ๐.๕๐ เมตร ผิวจราจร หนาเฉลี่ย ๐.๐๕ เมตร	๔๙๐,๐๐๐	๔๙๐,๐๐๐	๔๙๐,๐๐๐	๔๙๐,๐๐๐	๔๙๐,๐๐๐	ระยะทางถนน ที่ก่อสร้าง สำเร็จไปมาได้สะดวก	กองช่าง	
๑๓๗	ติดตั้งไฟส่องสว่างหลังงานแสง อาทิตย์ หมู่ที่ ๕	เพื่อให้การคมนาคมสะดวก ปลอดภัยให้กับประชาชน	ติดตั้งไฟฟ้พลังแสงอาทิตย์ จำนวน ๑๐ ต้น	๔๙๙,๐๐๐	๔๙๙,๐๐๐	๔๙๙,๐๐๐	๔๙๙,๐๐๐	๔๙๙,๐๐๐	จำนวนไฟฟ้า ส่องสว่าง	กองช่าง	
๑๓๘	ปรับปรุงระบบประปา หมู่ที่ ๕	เพื่อให้ประชาชนมีน้ำใช้ อุปโภค บริโภค	ปรับปรุงระบบประปา โดยวางท่อ HDPE ๑๐๐ PNB เส้นผ่านศูนย์กลาง ๑๐๐ มม.	๒,๕๐๐,๐๐๐	๒,๕๐๐,๐๐๐	๒,๕๐๐,๐๐๐	๒,๕๐๐,๐๐๐	๒,๕๐๐,๐๐๐	ระยะทางที่ ดำเนินการ	กองช่าง	
๑๓๙	ก่อสร้างถนน ค.ส.ล. สายถนนบาง - โทกชะ หมู่ที่ ๖	เพื่อให้บริการคมนาคมสะดวก	ก่อสร้างถนน ค.ส.ล. กว้าง ๕ เมตร ยาว ๒,๕๐๐ เมตร ผิวจราจร หนา ๐.๑๕ เมตร พร้อมไหล่ทาง กว้างข้างละ ๐.๒๕ เมตร	๑๓,๐๐๐,๐๐๐	๑๓,๐๐๐,๐๐๐	๑๓,๐๐๐,๐๐๐	๑๓,๐๐๐,๐๐๐	๑๓,๐๐๐,๐๐๐	ระยะทางถนนที่ ก่อสร้าง สำเร็จไปมาได้สะดวก	กองช่าง	
๑๔๐	ปรับปรุงถนน สาย ขอบเหมืองหิน หมู่ที่ ๖	เพื่อให้บริการคมนาคมสะดวก	ใช้หินคลุกผิวจราจร กว้าง ๔ เมตร ยาว ๔๗๐ เมตร	๖๕๘,๐๐๐	๖๕๘,๐๐๐	๖๕๘,๐๐๐	๖๕๘,๐๐๐	๖๕๘,๐๐๐	ระยะทางถนนที่ ปรับปรุง	กองช่าง	
๑๔๑	ก่อสร้างถนน ค.ส.ล. สายบ้านยี่สิบ - ดอนกำ หมู่ที่ ๖	เพื่อให้บริการคมนาคมสะดวก	ก่อสร้างถนน ค.ส.ล. กว้าง ๕ เมตร ยาว ๒๖๐ เมตร หนา ๐.๑๕ เมตร พร้อมไหล่ทาง กว้างข้างละ ๐.๒๕ เมตร	๖๗๖,๐๐๐	๖๗๖,๐๐๐	๖๗๖,๐๐๐	๖๗๖,๐๐๐	๖๗๖,๐๐๐	ระยะทางถนนที่ ก่อสร้าง สำเร็จไปมาได้สะดวก	กองช่าง	

ที่	โครงการ	วัตถุประสงค์	เป้าหมาย (ผลผลิตของโครงการ)	งบประมาณ					ตัวชี้วัด (KPI)	ผลที่คาดว่าจะได้รับ	หน่วยงาน ที่รับผิดชอบ หลัก
				๒๕๖๖ (บาท)	๒๕๖๗ (บาท)	๒๕๖๘ (บาท)	๒๕๖๙ (บาท)	๒๕๗๐ (บาท)			
๑๘๖	ก่อสร้างถนน ค.ส.ล.สายในทอน (โรงเรียนสาย) หมู่ที่ ๖	เพื่อให้การคมนาคมสะดวก	ก่อสร้างถนน ค.ส.ล. กว้าง ๔ เมตร ยาว ๕๐๐ เมตร หินคลุกกว้างเฉลี่ยข้างละ ๐.๕๐ เมตร หรือพื้นที่ผิวจราจร ดำเนินการไม่น้อยกว่า ๖,๐๐๐ ตารางเมตร	๑,๒๘๐,๐๐๐	๑,๒๘๐,๐๐๐	๑,๒๘๐,๐๐๐	๑,๒๘๐,๐๐๐	๑,๒๘๐,๐๐๐	ระยะทางถนน ที่ก่อสร้าง	ประชาชนมีถนนใช้ สัญจรไปมาได้สะดวก	กองช่าง
๑๘๓	ปรับปรุงถนนสายในทอน (โรงเรียนสาย) หมู่ที่ ๖	เพื่อให้การคมนาคมสะดวก	ใช้หินคลุกผิวจราจร กว้าง ๔ เมตร ยาว ๕๐๐ เมตร	๕๐๐,๐๐๐	๕๐๐,๐๐๐	๕๐๐,๐๐๐	๕๐๐,๐๐๐	๕๐๐,๐๐๐	ระยะทางถนนที่ ปรับปรุง	ประชาชนมีถนนใช้ สัญจรไปมาได้สะดวก	กองช่าง
๑๘๔	ปรับปรุงถนนสายบ้านเงินปไร่ หมู่ที่ ๖	เพื่อให้การคมนาคมสะดวก	ใช้หินคลุกผิวจราจร กว้าง ๔ เมตร ยาว ๘๖๐ เมตร	๕๐๐,๐๐๐	๕๐๐,๐๐๐	๕๐๐,๐๐๐	๕๐๐,๐๐๐	๕๐๐,๐๐๐	ระยะทางถนนที่ ปรับปรุง	ประชาชนมีถนนใช้ สัญจรไปมาได้สะดวก	กองช่าง
๑๘๕	ก่อสร้างถนน ค.ส.ล. สาย ดอมมะปรางใน - หลังวัดดอนมะปราง หมู่ที่ ๖	เพื่อให้การคมนาคมสะดวก	ก่อสร้างถนน ค.ส.ล. ขึงมี ๓ กว้าง ๕ เมตร ยาว ๓๓๐ เมตร หน้า ๐.๑๕ เมตร ขึงมี ๒ กว้าง ๕ เมตร ยาว ๔๐๕ เมตร หน้า ๐.๑๕ เมตร หรือพื้นที่ผิวจราจรดำเนินการ ไม่น้อยกว่า ๕,๖๗๕ ตารางเมตร	๓,๗๕๐,๐๐๐	๓,๗๕๐,๐๐๐	๓,๗๕๐,๐๐๐	๓,๗๕๐,๐๐๐	๓,๗๕๐,๐๐๐	ระยะทางถนนที่ ก่อสร้าง	ประชาชนมีถนนใช้ สัญจรไปมาได้สะดวก	กองช่าง
๑๘๖	ปรับปรุงถนนสายคลองเกือบ - โคกสะท้อน หมู่ที่ ๖	เพื่อให้การคมนาคมสะดวก	ปรับปรุงผิวจราจร ปูแอสฟัลติกคอนกรีต กว้าง ๔ เมตร ยาว ๖,๕๗๘ เมตร หน้า ๐.๐๕ เมตร	๔,๑๖๔,๘๐๐	๔,๑๖๔,๘๐๐	๔,๑๖๔,๘๐๐	๔,๑๖๔,๘๐๐	๔,๑๖๔,๘๐๐	ระยะทางถนนที่ ดำเนินการ ปรับปรุง	ประชาชนมีถนนใช้ สัญจรไปมาได้สะดวก	กองช่าง



ที่	โครงการ	วัตถุประสงค์	เป้าหมาย (ผลผลิตของโครงการ)	งบประมาณ						ตัวชี้วัด (KPI)	ผลที่คาดว่าจะได้รับ	หน่วยงาน ที่รับผิดชอบ
				๒๕๖๖ (บาท)	๒๕๖๗ (บาท)	๒๕๖๘ (บาท)	๒๕๖๙ (บาท)	๒๕๗๐ (บาท)				
๑๘๗	ปรับปรุงถนนสายหลัก - ดอนมะพร้าว หมู่ที่ ๖	เพื่อให้การคมนาคมสะดวก	ปรับปรุงผิวจราจร ปูแอสฟัลต์ติกคอนกรีต กว้าง ๘ เมตร ยาว ๔.๓๕๕ เมตร หนา ๐.๐๕ เมตร	๑๕,๒๑๖,๐๐๐	๑๕,๒๑๖,๐๐๐	๑๕,๒๑๖,๐๐๐	๑๕,๒๑๖,๐๐๐	๑๕,๒๑๖,๐๐๐	๑๕,๒๑๖,๐๐๐	ระยะทางถนนที่ ดำเนินการ ปรับปรุง	ประชาชนมีถนนใช้ สัญจรไปมาได้สะดวก	กองช่าง
๑๘๘	บุกเบิกถนนหินคลุก สายดอนมะพร้าว - ถนนระหวางทุ่งมะ หมู่ที่ ๖	เพื่อให้การคมนาคมสะดวก	ถมหินคลุก ผิวจราจร กว้าง ๔ เมตร ยาว ๘๐๐ เมตร หรือพื้นที่ก่อสร้างไม่น้อยกว่า ๓,๒๐๐ ตารางเมตร	๑,๒๘๐,๐๐๐	๑,๒๘๐,๐๐๐	๑,๒๘๐,๐๐๐	๑,๒๘๐,๐๐๐	๑,๒๘๐,๐๐๐	๑,๒๘๐,๐๐๐	ระยะทางถนนที่ ดำเนินการ บุกเบิก	ประชาชนมีถนนใช้ สัญจรไปมาได้สะดวก	กองช่าง
๑๘๙	บุกเบิกถนนสายทางบุรี หมู่ที่ ๖	เพื่อให้การคมนาคมสะดวก	ใช้ดินลูกรังผิวจราจร กว้าง ๔ เมตร ยาว ๓๐๐ เมตร	๕๐๐,๐๐๐	๕๐๐,๐๐๐	๕๐๐,๐๐๐	๕๐๐,๐๐๐	๕๐๐,๐๐๐	๕๐๐,๐๐๐	ระยะทางถนน ที่ดำเนินการ บุกเบิก	ประชาชนมีถนนใช้ สัญจรไปมาได้สะดวก	กองช่าง
๑๙๐	ซ่อมแซมเขื่อนคลองใหญ่ หมู่ที่ ๖	เพื่อเก็บน้ำไว้ใช้	ซ่อมแซม ๑ งาน ตามแบบแปลนเทศบาล ตำบลท่าประจักษ์	๕๐๐,๐๐๐	๕๐๐,๐๐๐	๕๐๐,๐๐๐	๕๐๐,๐๐๐	๕๐๐,๐๐๐	๕๐๐,๐๐๐	เขื่อน จำนวน ๑ แห่ง	ประชาชนมีน้ำอุปโภค บริโภค	กองช่าง
๑๙๑	ก่อสร้างสะพาน ค.ส.ล. บ้านโคกหัวแรด - ดอนมะพร้าว หมู่ที่ ๖	เพื่อให้การคมนาคมสะดวก	ก่อสร้างสะพาน ค.ส.ล. ขนาดผิวจราจรกว้าง ๖ เมตร ยาว ๑๘ เมตร	๑,๘๐๐,๐๐๐	๑,๘๐๐,๐๐๐	๑,๘๐๐,๐๐๐	๑,๘๐๐,๐๐๐	๑,๘๐๐,๐๐๐	๑,๘๐๐,๐๐๐	ขนาดสะพาน ที่ดำเนินการ ก่อสร้าง	สัญจรไปมาได้สะดวก	กองช่าง
๑๙๒	ก่อสร้างสะพาน ค.ส.ล.หนองน้ำราย หมู่ที่ ๖	เพื่อให้การคมนาคมสะดวก	ก่อสร้างสะพาน ค.ส.ล. ขนาด ผิวจราจรกว้าง ๖ เมตร ยาว ๑๒ เมตร	๑,๐๐๐,๐๐๐	๑,๐๐๐,๐๐๐	๑,๐๐๐,๐๐๐	๑,๐๐๐,๐๐๐	๑,๐๐๐,๐๐๐	๑,๐๐๐,๐๐๐	ขนาดสะพาน ที่ก่อสร้าง	สัญจรไปมาได้สะดวก	กองช่าง
๑๙๓	บุกเบิก สายทางกร หมู่ที่ ๖	เพื่อให้การคมนาคมสะดวก	ใช้หินคลุกผิวจราจร กว้าง ๔ เมตร ยาว ๑,๑๐๐ เมตร	๑,๐๐๐,๐๐๐	๑,๐๐๐,๐๐๐	๑,๐๐๐,๐๐๐	๑,๐๐๐,๐๐๐	๑,๐๐๐,๐๐๐	๑,๐๐๐,๐๐๐	ระยะทางถนน ที่บุกเบิก	ประชาชนมีถนนใช้ สัญจรไปมาได้สะดวก	กองช่าง

ที่	โครงการ	วัตถุประสงค์	เป้าหมาย (ผลผลิตของโครงการ)	งบประมาณ						ตัวชี้วัด (KPI)	ผลที่คาดว่าจะได้รับ	หน่วยงาน ที่รับผิดชอบ
				๒๕๖๖ (บาท)	๒๕๖๗ (บาท)	๒๕๖๘ (บาท)	๒๕๖๙ (บาท)	๒๕๗๐ (บาท)	รวม			
๑๙๔	ปรับปรุงถนนสายโคกเก - ดอนโหวง หมู่ที่ ๖	เพื่อให้การคมนาคมสะดวก	ใช้หินคลุกผิวจราจรกว้าง ๔ เมตร ยาว ๕๐๐ เมตร ดินลูกรังถม ผิวจราจร จำนวน ๖๐๐ ลบ.ม.	๓๐,๐๐๐	๓๐,๐๐๐	๓๐,๐๐๐	๓๐,๐๐๐	๓๐,๐๐๐	ระยะทางถนน ที่ปรับปรุง	ประชาชนมีถนนใช้ สัญจรไปมาได้สะดวก	หลัก กองช่าง	
๑๙๕	บุกเบิก สายในทอน หมู่ที่ ๖	เพื่อให้การคมนาคมสะดวก	ใช้หินคลุกผิวจราจรกว้าง ๔ เมตร ยาว ๓๐๐ เมตร ดินลูกรังถม ผิวจราจร จำนวน ๑๖๘ ลบ.ม.	๓๕,๐๐๐	๓๕,๐๐๐	๓๕,๐๐๐	๓๕,๐๐๐	๓๕,๐๐๐	ระยะทางถนน ที่บุกเบิก	ประชาชนมีถนนใช้ สัญจรไปมาได้สะดวก	กองช่าง	
๑๙๖	บุกเบิก สายดอนมะพร้าวใน - ชลประทานสาย ๑๐ หมู่ที่ ๖	เพื่อให้การคมนาคมสะดวก	ใช้หินคลุกผิวจราจรกว้าง ๔ เมตร ยาว ๕๐๐ เมตร ดินลูกรังถม ผิวจราจร จำนวน ๖๐๐ ลบ.ม.	๒๐๐,๐๐๐	๒๐๐,๐๐๐	๒๐๐,๐๐๐	๒๐๐,๐๐๐	๒๐๐,๐๐๐	ระยะทางถนน ที่บุกเบิก	ประชาชนมีถนนใช้ สัญจรไปมาได้สะดวก	กองช่าง	
๑๙๗	บุกเบิก สายชลประทานสาย ๑๐ - ถนนสายโคกเกซ้อน หมู่ที่ ๖	เพื่อให้การคมนาคมสะดวก	ใช้หินคลุกผิวจราจรกว้าง ๔ เมตร ยาว ๖๐๐ เมตร	๒๕๐,๐๐๐	๒๕๐,๐๐๐	๒๕๐,๐๐๐	๒๕๐,๐๐๐	๒๕๐,๐๐๐	ระยะทางถนนที่ บุกเบิก	ประชาชนมีถนนใช้ สัญจรไปมาได้สะดวก	กองช่าง	
๑๙๘	ปรับปรุงถนนสายหนองน้ำร้าย หมู่ที่ ๖	เพื่อให้การคมนาคมสะดวก	ใช้หินคลุกผิวจราจร กว้าง ๔ เมตร ยาว ๕๐๐ เมตร	๑๐๐,๐๐๐	๑๐๐,๐๐๐	๑๐๐,๐๐๐	๑๐๐,๐๐๐	๑๐๐,๐๐๐	ระยะทางถนนที่ บุกเบิก	ประชาชนมีถนนใช้ สัญจรไปมาได้สะดวก	กองช่าง	
๑๙๙	ปรับปรุงถนนสายโคกหัวแรด หลังวัดดอนมะพร้าวใน หมู่ที่ ๖	เพื่อให้การคมนาคมสะดวก	ใช้หินคลุกผิวจราจร ผิวจราจรกว้าง ๔ เมตร ยาว ๕๐๐ เมตร ทน ๐.๑๕ เมตร	๓๐๐,๐๐๐	๓๐๐,๐๐๐	๓๐๐,๐๐๐	๓๐๐,๐๐๐	๓๐๐,๐๐๐	ระยะทางถนนที่ บุกเบิก	ประชาชนมีถนนใช้ สัญจรไปมาได้สะดวก	กองช่าง	
๒๐๐	ปรับปรุงถนนสายทุ่งแม่ ช่าง ๖ หมู่ที่ ๖	เพื่อให้การคมนาคมสะดวก	ใช้หินคลุกผิวจราจร กว้าง ๔ เมตร ยาว ๕๐๐ เมตร	๓๐๐,๐๐๐	๓๐๐,๐๐๐	๓๐๐,๐๐๐	๓๐๐,๐๐๐	๓๐๐,๐๐๐	ระยะทางถนนที่ ปรับปรุง	ประชาชนมีถนนใช้ สัญจรไปมาได้สะดวก	กองช่าง	
๒๐๑	ก่อสร้างถนน ค.ส.ล. สายเทียบ - คลองก้อย หมู่ที่ ๖	เพื่อให้การคมนาคมสะดวก	ก่อสร้างถนน ค.ส.ล. ขนาด ผิวจราจรกว้าง ๔ เมตร ยาว ๕๐๐ เมตร ทน ๐.๑๕ เมตร พร้อม ไหล่ทางกว้างข้างละ ๐.๕๐ เมตร	๔๐๐,๐๐๐	๔๐๐,๐๐๐	๔๐๐,๐๐๐	๔๐๐,๐๐๐	๔๐๐,๐๐๐	ระยะทางถนน ที่ดำเนินการ ก่อสร้าง	สัญจรไปมาได้สะดวก	กองช่าง	

ที่	โครงการ	วัตถุประสงค์	เป้าหมาย (ผลผลิตของโครงการ)	งบประมาณ						คั้งชีวิต (KPI)	ผลที่คาดว่าจะได้รับ	หน่วยงาน ที่รับผิดชอบ
				๒๕๖๖ (บาท)	๒๕๖๗ (บาท)	๒๕๖๘ (บาท)	๒๕๖๙ (บาท)	๒๕๗๐ (บาท)				
๒๐๒	ก่อสร้างถนน ค.ส.ล. สายเกือบ - ดอนก้า หมู่ที่ ๒	เพื่อให้การคมนาคมสะดวก	ก่อสร้างถนน ค.ส.ล. ขนาด ผิวจราจรกว้าง ๔ เมตร ยาว ๔๐๐ เมตร ทน ๐.๑๕ เมตร พร้อมไหล่ทางกว้างข้างละ ๐.๕๐ เมตร	๑,๐๔๐,๐๐๐	๑,๐๔๐,๐๐๐	๑,๐๔๐,๐๐๐	๑,๐๔๐,๐๐๐	๑,๐๔๐,๐๐๐	๑,๐๔๐,๐๐๐	ประชาชนมีถนนใช้ สัญจรไปมาได้สะดวก	กองช่าง หลัก	
๒๐๓	ก่อสร้างท่อระบายน้ำคอนกรีต หมู่ ๒	เพื่อระบายน้ำ	ก่อสร้างท่อระบายน้ำขนาด ท่อ ขนาด ๑.๐x๑.๐ ม.นอก ซิม ๓ จำนวน ๗ ท่อ	๑๐๐,๐๐๐	๑๐๐,๐๐๐	๑๐๐,๐๐๐	๑๐๐,๐๐๐	๑๐๐,๐๐๐	๑๐๐,๐๐๐	ระบายน้ำที่ท่วมขัง	กองช่าง	
๒๐๔	ปรับปรุงถนนสายขอบเหนือเชิง - ชลประทานสาย ๑๐ หมู่ที่ ๒	เพื่อให้การคมนาคมสะดวก	ใช้หินคลุกผิวจราจร กว้าง ๔ เมตร ยาว ๘๐๐ เมตร	๒๐๐,๐๐๐	๒๐๐,๐๐๐	๒๐๐,๐๐๐	๒๐๐,๐๐๐	๒๐๐,๐๐๐	๒๐๐,๐๐๐	ประชาชนมีถนนใช้ สัญจรไปมาได้สะดวก	กองช่าง	
๒๐๕	ปรับปรุงถนนสายโคกสะทอน - คลองกอย หมู่ที่ ๒	เพื่อให้การคมนาคมสะดวก	ใช้หินคลุกผิวจราจร กว้าง ๔ เมตร ยาว ๑,๐๐๐ เมตร	๑๐๐,๐๐๐	๑๐๐,๐๐๐	๑๐๐,๐๐๐	๑๐๐,๐๐๐	๑๐๐,๐๐๐	๑๐๐,๐๐๐	ประชาชนมีถนนใช้ สัญจรไปมาได้สะดวก	กองช่าง	
๒๐๖	ปรับปรุงถนนสายในทอน - บ้านเกือบ หมู่ที่ ๒	เพื่อให้การคมนาคมสะดวก	ใช้หินคลุกผิวจราจร กว้าง ๔ เมตร ยาว ๓๐๐ เมตร	๑๐๐,๐๐๐	๑๐๐,๐๐๐	๑๐๐,๐๐๐	๑๐๐,๐๐๐	๑๐๐,๐๐๐	๑๐๐,๐๐๐	ประชาชนมีถนนใช้ สัญจรไปมาได้สะดวก	กองช่าง	
๒๐๗	ก่อสร้างห้องส่งน้ำท้องพร ดอนมะปราง หมู่ที่ ๒	เพื่อระบายน้ำ	ก่อสร้างท่อลอดเหลี่ยม ขนาด ๒.๕x๒.๕x๔.๐ เมตร จำนวน ๑ ตัว	๒๕๐,๐๐๐	๒๕๐,๐๐๐	๒๕๐,๐๐๐	๒๕๐,๐๐๐	๒๕๐,๐๐๐	๒๕๐,๐๐๐	ระบายน้ำที่ท่วมขัง	กองช่าง	
๒๐๘	ขุดลอกห้องส่งน้ำท้องพร หมู่ที่ ๒	เพื่อระบายน้ำ	ขุดลอกห้อง กว้าง ๒ เมตร ลึก ๑ เมตร ยาว ๑.๓๐๐ เมตร	๙๐,๐๐๐	๙๐,๐๐๐	๙๐,๐๐๐	๙๐,๐๐๐	๙๐,๐๐๐	๙๐,๐๐๐	ระบายน้ำที่ท่วมขัง	กองช่าง	

ที่	โครงการ	วัตถุประสงค์	เป้าหมาย (ผลผลิตของโครงการ)	งบประมาณ						ตัวชี้วัด (KPI)	ผลที่คาดว่าจะได้รับ	หน่วยงาน ที่รับผิดชอบ
				๒๕๖๖ (บาท)	๒๕๖๗ (บาท)	๒๕๖๘ (บาท)	๒๕๖๙ (บาท)	๒๕๗๐ (บาท)				
๒๐๙	ปรับปรุงถนนสายบ้านเกียบ - บ้านนายทวีศักดิ์ หมู่ที่ ๖	เพื่อให้การคมนาคมสะดวก	ให้หินคลุกปูผิวจราจร กว้าง ๔ เมตร ยาว ๔๐๐ เมตร	๕๖๐,๐๐๐	๕๖๐,๐๐๐	๕๖๐,๐๐๐	๕๖๐,๐๐๐	๕๖๐,๐๐๐	๕๖๐,๐๐๐	ระยะทางถนน ที่ดำเนินการ ปรับปรุง	ประชาชนมีถนนใช้ สัญจรไปมาได้สะดวก	กองช่าง
๒๑๐	ปรับปรุงระบบประปา หมู่ที่ ๖	เพื่อให้ประชาชนมีน้ำใช้ อุปโภค บริโภค	ปรับปรุงระบบประปา ตามแบบแปลนของ เทศบาล	๑๐๐,๐๐๐	๑๐๐,๐๐๐	๑๐๐,๐๐๐	๑๐๐,๐๐๐	๑๐๐,๐๐๐	๑๐๐,๐๐๐	ระบบประปา จำนวน ๓ แห่ง	ประชาชนมีน้ำอุปโภค บริโภค	กองช่าง
๒๑๑	ขุดลอกถนน ซะฮวด - พังโป๊ะ หมู่ที่ ๖	เพื่อให้การคมนาคมสะดวก	ขุดลอกถนน กว้าง ๔ เมตร ยาว ๒,๐๐๐ เมตร ลึก ๑.๒ เมตร	๑๕๐,๐๐๐	๑๕๐,๐๐๐	๑๕๐,๐๐๐	๑๕๐,๐๐๐	๑๕๐,๐๐๐	๑๕๐,๐๐๐	ระยะทางถนน ที่ดำเนินการ ขุดลอก	ประชาชนมีถนนใช้ สัญจรไปมาได้สะดวก	กองช่าง
๒๑๒	ขุดลอกหนองระบายน้ำบ้านทุ่งแฝก หมู่ที่ ๖	เพื่อระบายน้ำ	ขุดลอกเมื่อเปิดกวาง ๓ เมตร ลึก ๑.๕ เมตร ยาว ๘๐๐ เมตร	๑๘๐,๐๐๐	๑๘๐,๐๐๐	๑๘๐,๐๐๐	๑๘๐,๐๐๐	๑๘๐,๐๐๐	๑๘๐,๐๐๐	พื้นที่ดำเนินการ ขุดลอก	เพื่อสะดวกในการ ระบายน้ำ	กองช่าง
๒๑๓	ขุดลอกคลองกอย หมู่ที่ ๖	เพื่อระบายน้ำ	ขุดลอกคลอง ขนาด กว้าง ๑๐ เมตร ลึก ๑.๒๐ เมตร ยาว ๒,๐๐๐ เมตร	๑,๐๐๐,๐๐๐	๑,๐๐๐,๐๐๐	๑,๐๐๐,๐๐๐	๑,๐๐๐,๐๐๐	๑,๐๐๐,๐๐๐	๑,๐๐๐,๐๐๐	พื้นที่ดำเนินการ ขุดลอก	เพื่อสะดวกในการ ระบายน้ำ	กองช่าง
๒๑๔	ปรับปรุงภูมิทัศน์ปลิวเกียบ หมู่ที่ ๖	เพื่อเป็นสถานที่ในการจัด กิจกรรมของหมู่บ้าน	ปรับปรุงภูมิทัศน์ตามแบบ แปลนของเทศบาล	๒๐๐,๐๐๐	๒๐๐,๐๐๐	๒๐๐,๐๐๐	๒๐๐,๐๐๐	๒๐๐,๐๐๐	๒๐๐,๐๐๐	พื้นที่ดำเนินการ ปรับปรุง	ประชาชนมีสถานที่ใน การจัดกิจกรรมของ หมู่บ้าน	กองช่าง
๒๑๕	ปรับปรุงถนนหินคลุกถนนสายหารง หมู่ที่ ๖	เพื่อให้การคมนาคมสะดวก	ถมหินคลุก ผิวจราจรกว้าง ๕ เมตร ยาว ๘๐๐ เมตร หนา ๐.๑๕ เมตร พื้นที่ก่อสร้างไม่น้อยกว่า ๔,๐๐๐ ตารางเมตร	๑,๖๐๐,๐๐๐	๑,๖๐๐,๐๐๐	๑,๖๐๐,๐๐๐	๑,๖๐๐,๐๐๐	๑,๖๐๐,๐๐๐	๑,๖๐๐,๐๐๐	พื้นที่ดำเนินการ ปรับปรุง	ประชาชนมีถนนใช้ สัญจรไปมาได้สะดวก	กองช่าง

ที่	โครงการ	วัตถุประสงค์	เป้าหมาย (ผลผลิตของโครงการ)	งบประมาณ						ตัวชี้วัด (KPI)	ผลที่คาดว่าจะได้รับ	หน่วยงาน ที่รับผิดชอบ
				๒๕๖๖ (บาท)	๒๕๖๗ (บาท)	๒๕๖๘ (บาท)	๒๕๖๙ (บาท)	๒๕๗๐ (บาท)				
๒๑๖	ปรับปรุงภูมิทัศน์ทางบก หมู่ที่ ๖	เพื่อเป็นสถานที่ในการจัดกิจกรรมของหมู่บ้าน	ปรับปรุงภูมิทัศน์ตามแบบแปลนของเทศบาล	๒๐๐,๐๐๐	๒๐๐,๐๐๐	๒๐๐,๐๐๐	๒๐๐,๐๐๐	๒๐๐,๐๐๐	พื้นที่ดำเนินการปรับปรุง	ประชาชนมีสถานที่ในการจัดกิจกรรมของหมู่บ้าน	กองช่าง	
๒๑๗	ปรับปรุงภูมิทัศน์ริมเสื่อ หมู่ที่ ๖	เพื่อเป็นสถานที่ในการจัดกิจกรรมของหมู่บ้าน	ปรับปรุงภูมิทัศน์ตามแบบแปลนของเทศบาล	๕๐,๐๐๐	๕๐,๐๐๐	๕๐,๐๐๐	๕๐,๐๐๐	๕๐,๐๐๐	พื้นที่ดำเนินการปรับปรุง	ประชาชนมีสถานที่ในการจัดกิจกรรมของหมู่บ้าน	กองช่าง	
๒๑๘	เจาะบ่อบาดาล ขนาด ๖ นิ้ว	เพื่อให้ประชาชนมีน้ำใช้อุปโภค บริโภค	เจาะบ่อบาดาล ขนาด ๖ นิ้ว	๓๐๐,๐๐๐	๓๐๐,๐๐๐	๓๐๐,๐๐๐	๓๐๐,๐๐๐	๓๐๐,๐๐๐	บ่อบาดาล จำนวน ๑ แห่ง	ประชาชนมีน้ำอุปโภคบริโภค	กองช่าง	
๒๑๙	ก่อสร้างระบบน้ำสามแยกโดย หมู่ที่ ๖	เพื่อระบบน้ำ	ก่อสร้างระบบน้ำ ค.ส.ล.ตามแบบแปลนของเทศบาล	๕๐๐,๐๐๐	๕๐๐,๐๐๐	๕๐๐,๐๐๐	๕๐๐,๐๐๐	๕๐๐,๐๐๐	ขนาดพื้นที่ก่อสร้างระบบน้ำ	ระบบน้ำ	กองช่าง	
๒๒๐	ก่อสร้างท่อลอดเหลี่ยม หน้าบ้านนายอภิเดช หมู่ที่ ๖	เพื่อระบบน้ำ	ก่อสร้างระบบน้ำ ค.ส.ล.ขนาด ๒๑x๒๑x๕.๐ เมตร จำนวน ๑ ตัว	๕๐๐,๐๐๐	๕๐๐,๐๐๐	๕๐๐,๐๐๐	๕๐๐,๐๐๐	๕๐๐,๐๐๐	ขนาดท่อเหลี่ยม จำนวน ๑ ตัว	ระบบน้ำ	กองช่าง	
๒๒๑	ติดตั้งไฟฟ้าส่องสว่างพลังงานแสงอาทิตย์ หมู่ที่ ๖	เพื่อให้แสงสว่างและความปลอดภัยให้กับประชาชน	ติดตั้งไฟฟ้าพลังแสงอาทิตย์ จำนวน ๑๐ ต้น	๔๙๙,๐๐๐	๔๙๙,๐๐๐	๔๙๙,๐๐๐	๔๙๙,๐๐๐	๔๙๙,๐๐๐	จำนวนเสาไฟฟ้าส่องสว่าง	ประชาชนมีไฟฟ้าใช้	กองช่าง	
๒๒๒	ปรับปรุงระบบประปาหมู่บ้าน หมู่ที่ ๖	เพื่อให้ประชาชนมีน้ำในการอุปโภคและบริโภค	ปรับปรุงระบบประปาหมู่บ้าน โดยวางท่อ HDPE ๑๐๐ PNB เส้นผ่านศูนย์กลาง ๑๑๐ มม. ระยะทาง ๓,๐๐๐ เมตร	๒,๕๐๐,๐๐๐	๒,๕๐๐,๐๐๐	๒,๕๐๐,๐๐๐	๒,๕๐๐,๐๐๐	๒,๕๐๐,๐๐๐	ระยะทางที่ดำเนินการปรับปรุงท่อ	ประชาชนมีน้ำเพื่อการอุปโภคบริโภค	กองช่าง	

ที่	โครงการ	วัตถุประสงค์	เป้าหมาย (ผลผลิตของโครงการ)	งบประมาณ					ตัวชี้วัด (KPI)	ผลที่คาดว่าจะ ได้รับ	หน่วยงาน รับผิดชอบ หลัก
				๒๕๖๖ (บาท)	๒๕๖๗ (บาท)	๒๕๖๘ (บาท)	๒๕๖๙ (บาท)	๒๕๗๐ (บาท)			
๒๒๓	จัดซื้อที่ดิน	เพื่อใช้ในการตั้งขยะ	เพื่อใช้ในการตั้งขยะจำนวน ๑ แปลง	๑,๐๐๐,๐๐๐.๐๐	๑,๐๐๐,๐๐๐.๐๐	๑,๐๐๐,๐๐๐	๑,๐๐๐,๐๐๐	๑,๐๐๐,๐๐๐	มีพื้นที่สำหรับ ตั้งขยะ	มีสถานที่รองรับ ในการตั้งขยะ เพิ่มขึ้น	

ที่	โครงการ	วัตถุประสงค์	เป้าหมาย (ผลผลิตของโครงการ)	งบประมาณ					ตัวชี้วัด (KPI)	ผลที่คาดว่าจะ ได้รับ	หน่วยงาน รับผิดชอบ หลัก
				๒๕๖๖ (บาท)	๒๕๖๗ (บาท)	๒๕๖๘ (บาท)	๒๕๖๙ (บาท)	๒๕๗๐ (บาท)			
๑	ก่อสร้างถนนหินคลุก สายห้วยไธ่ สามัคคี หมู่ที่ ๓	เพื่อให้การคมนาคมสะดวก	ถนนหินคลุก ขนาดกว้าง ๕ เมตร ยาว ๔๐๐ เมตร ทน ๐.๑๐ เมตร	๖๐๐,๐๐๐	๖๐๐,๐๐๐	๖๐๐,๐๐๐	๖๐๐,๐๐๐	๖๐๐,๐๐๐	พื้นที่ดำเนินการก่อสร้าง	ประชาชนมีถนน ใช้สัญจรไปมา ได้สะดวก	กองช่าง
๒	ก่อสร้างโรงจอดรถ	เพื่ออำนวยความสะดวก ให้แก่ประชาชนผู้รับบริการ	ก่อสร้างโรงจอดรถ กว้าง ๖ เมตร ยาว ๑๒ เมตร (ตามแบบแปลนที่เทศบาลกำหนด)	๑๗๕,๐๐๐	๑๗๕,๐๐๐	๑๗๕,๐๐๐	๑๗๕,๐๐๐	๑๗๕,๐๐๐	พื้นที่ดำเนินการก่อสร้าง	ประชาชนรับ ความสะดวก ในการรับบริการ	กองช่าง
๓	ปรับปรุงสำนักงานเทศบาล	เพื่ออำนวยความสะดวก ให้แก่ประชาชนผู้รับบริการ	ทาสีสำนักงาน รื้อ ติดตั้ง โคมไฟ	๒๕๘,๕๐๐	๒๕๘,๕๐๐	๒๕๘,๕๐๐	๒๕๘,๕๐๐	๒๕๘,๕๐๐	พื้นที่ดำเนินการ การปรับปรุง	ประชาชนรับ ความสะดวก ในการรับบริการ	กองช่าง
๔	ติดตั้งกันสาด	เพื่อป้องกันแสงแดด และน้ำฝนเข้าสู่อาคาร	ติดตั้งกันสาด กว้าง ๑.๓๐ เมตร ยาว ๓๑ เมตร (ตามแบบแปลนที่เทศบาลกำหนด)	๔๐,๑๐๐	๔๐,๑๐๐	๔๐,๑๐๐	๔๐,๑๐๐	๔๐,๑๐๐	พื้นที่ดำเนินการ ติดตั้งกันสาด	ประชาชนรับ ความสะดวก ในการรับบริการ	กองช่าง
๕	ส่งเสริมกระถุนตลาดท่องเที่ยว เชิงเกษตร หมู่ที่ ๑	ส่งเสริมการท่องเที่ยว	ปรับปรุงภูมิทัศน์ ทุ่งนไถ่	๕,๐๐๐,๐๐๐	๕,๐๐๐,๐๐๐	๕,๐๐๐,๐๐๐	๕,๐๐๐,๐๐๐	๕,๐๐๐,๐๐๐	พื้นที่ดำเนินการ ปรับปรุง	กระตุ้นเศรษฐกิจ ชุมชน	กองช่าง
๖	ปรับปรุงภูมิทัศน์ฐานการ เรียนรู้เครือข่ายท่องเที่ยว เชิงเกษตร ตำบลท่าประจ๊ะ	ส่งเสริมการท่องเที่ยว ของชุมชน	ปรับปรุงภูมิทัศน์ (ตามแบบแปลนของเทศบาล)	๕,๐๐๐,๐๐๐	๕,๐๐๐,๐๐๐	๕,๐๐๐,๐๐๐	๕,๐๐๐,๐๐๐	๕,๐๐๐,๐๐๐	พื้นที่ดำเนินการ ปรับปรุง	กระตุ้นเศรษฐกิจ ชุมชน	กองช่าง
รวม				๒๔๙๗,๔๕๓,๓๐๐	๒๔๙๗,๔๕๓,๓๐๐	๒๔๙๗,๔๕๓,๓๐๐	๒๔๙๗,๔๕๓,๓๐๐	๒๔๙๗,๔๕๓,๓๐๐			



รายละเอียดโครงการพัฒนา

แผนพัฒนาท้องถิ่น (พ.ศ.๒๕๖๖-๒๕๗๐)

เทศบาลตำบลท่าประจักษ์

ก. ยุทธศาสตร์ชาติ ๒๐ ปี ยุทธศาสตร์ที่ ๒ ยุทธศาสตร์ชาติด้านการสร้างเสริมความสามารถในการแข่งขัน  
 ข. แผนพัฒนาเศรษฐกิจและสังคมแห่งชาติ ฉบับที่ ๑๓ หมายเหตุที่ ๕ หมายเหตุที่ ๕ ไทยเป็นประตูการค้าการลงทุนและยุทธศาสตร์ทางโลจิสติกส์ที่สำคัญของภูมิภาค

ค. Sustainable Development Goals : SDGs เป้าหมายที่ ๙ โครงสร้างพื้นฐานนวัตกรรมและอุตสาหกรรม

ง. ยุทธศาสตร์จังหวัดนครศรีธรรมราช ยุทธศาสตร์ที่ ๑ การบริหารจัดการการเกษตรและอุตสาหกรรมสู่มาตรฐานครบวงจรและเป็นมิตรกับสิ่งแวดล้อม

จ. ยุทธศาสตร์การพัฒนาขององค์กรปกครองส่วนท้องถิ่นในเขตจังหวัดนครศรีธรรมราช ยุทธศาสตร์ที่ ๔ ยุทธศาสตร์การพัฒนาโครงสร้างพื้นฐาน

๑. ยุทธศาสตร์ ที่ ๑ ยุทธศาสตร์การพัฒนาด้านโครงสร้างพื้นฐาน

๑.๑ กลยุทธ์ การก่อสร้างและบำรุงรักษาถนนและสถาน

(๑) แผนงานคณะและชุมชน

ที่	โครงการ	วัตถุประสงค์	เป้าหมาย (ผลผลิตของโครงการ)	งบประมาณ					ตัวชี้วัด (KPI)	ผลที่คาดว่าจะได้รับ	หน่วยงาน รับผิดชอบ
				๒๕๖๖ (บาท)	๒๕๖๗ (บาท)	๒๕๖๘ (บาท)	๒๕๖๙ (บาท)	๒๕๗๐ (บาท)			
๑	ขยายเขตประปาภูมิภาค หมู่ที่ ๑	เพื่อให้ประชาชนมีน้ำใช้ อุปโภค บริโภค	ขยายเขตประปา รายละเอียดตามแบบแปลน ของการประปาส่วนภูมิภาค	๑,๐๐๐,๐๐๐	๑,๐๐๐,๐๐๐	๑,๐๐๐,๐๐๐	๑,๐๐๐,๐๐๐	๑,๐๐๐,๐๐๐	ระบบประปา จำนวน ๑ แห่ง	ประชาชนมีน้ำอุปโภค บริโภค	กองช่าง
๒	ขยายเขตไฟฟ้า บ้านหลัง - นบพร - หาดผิง หมู่ที่ ๑	เพื่อให้แสงสว่างและความ ปลอดภัยให้กับประชาชน	ขยายเขตไฟฟ้า ระยะทาง ๓,๐๐๐ เมตร	๖๐๐,๐๐๐	๖๐๐,๐๐๐	๖๐๐,๐๐๐	๖๐๐,๐๐๐	๖๐๐,๐๐๐	ระบบไฟฟ้า จำนวน ๑ ระบบ	ประชาชนมีไฟฟ้าใช้	กองช่าง
๓	ขยายเขตไฟฟ้า ตามข้อบังคับฉบับแก้ว หมู่ที่ ๑	เพื่อให้แสงสว่างและความ ปลอดภัยให้กับประชาชน	ขยายเขตไฟฟ้า ระยะทาง ๑,๕๐๐ เมตร	๓๐๔,๐๐๐	๓๐๔,๐๐๐	๓๐๔,๐๐๐	๓๐๔,๐๐๐	๓๐๔,๐๐๐	ระบบไฟฟ้า จำนวน ๑ ระบบ	ประชาชนมีไฟฟ้าใช้	กองช่าง
๔	ขยายเขตไฟฟ้า ประปา หมู่ที่ ๑	เพื่อให้ประชาชนในพื้นที่ หมู่ที่ ๑ ได้มีประปา ใช้อย่างทั่วถึงทุกครัวเรือน	ขยายเขตไฟฟ้า ประปาหมู่ที่ ๑ โดยอุดหนุนงบประมาณให้ การไฟฟ้าส่วนภูมิภาค อำเภอชะอวด ๑ ครั้ง	๖๒๗,๕๙๕	๖๒๗,๕๙๕	๖๒๗,๕๙๕	๖๒๗,๕๙๕	๖๒๗,๕๙๕	ระบบไฟฟ้า จำนวน ๑ ระบบ	ประชาชนในพื้นที่ ได้มีน้ำประปา ใช้อย่างทั่วถึง ทุกครัวเรือน	กองช่าง

ที่	โครงการ	วัตถุประสงค์	เป้าหมาย (ผลผลิตของโครงการ)	งบประมาณ						ตัวชี้วัด (KPI)	ผลที่คาดว่าจะได้รับ	หน่วยงาน รับผิดชอบ
				๒๕๖๖ (บาท)	๒๕๖๗ (บาท)	๒๕๖๘ (บาท)	๒๕๖๙ (บาท)	๒๕๗๐ (บาท)	รวม			
๕	ติดตั้งไฟฟ้าพาดสายดับ สี่ก-คอนมะปราง หมู่ที่ ๑	เพื่อให้แสงสว่างและความ ปลอดภัยให้กับประชาชน	ติดตั้งไฟฟ้าพาดสายดับ ระยะทาง ๓,๕๐๐ เมตร	๔๑๑,๖๐๐	๔๑๑,๖๐๐	๔๑๑,๖๐๐	๔๑๑,๖๐๐	๔๑๑,๖๐๐	๔๑๑,๖๐๐	พื้นที่ดำเนินการ ก่อสร้าง	ประชาชนได้รับความปลอดภัย	กองช่าง
๖	ติดตั้งไฟฟ้าพาดสายดับสะพาน สาย ๑๐ - ชลประทานสาย D๓ หมู่ที่ ๒	เพื่อให้แสงสว่างและความ ปลอดภัยให้กับประชาชน	ติดตั้งไฟฟ้าพาดสายดับ ความยาว ๘๐๐ เมตร	๑๘๐,๐๐๐	๑๘๐,๐๐๐	๑๘๐,๐๐๐	๑๘๐,๐๐๐	๑๘๐,๐๐๐	๑๘๐,๐๐๐	ระบบไฟฟ้า จำนวน ๑ ระบบ	ประชาชนได้รับความปลอดภัย	กองช่าง
๗	ติดตั้งไฟฟ้าพาดสายดับ ชะอวด - ทองบัว หมู่ที่ ๓	เพื่อให้แสงสว่างและความ ปลอดภัยให้กับประชาชน	ติดตั้งไฟฟ้าพาดสายดับ จำนวน ๑ ระบบ	๕๐๐,๐๐๐	๕๐๐,๐๐๐	๕๐๐,๐๐๐	๕๐๐,๐๐๐	๕๐๐,๐๐๐	๕๐๐,๐๐๐	ระบบไฟฟ้า จำนวน ๑ ระบบ	ประชาชนได้รับความปลอดภัย	กองช่าง
๘	ติดตั้งไฟฟ้าพาดสายดับ ชะอวด - ไม้เลียบ หมู่ที่ ๓	เพื่อให้แสงสว่างและความ ปลอดภัยให้กับประชาชน	ติดตั้งไฟฟ้าพาดสายดับ จำนวน ๑ ระบบ	๕๐๐,๐๐๐	๕๐๐,๐๐๐	๕๐๐,๐๐๐	๕๐๐,๐๐๐	๕๐๐,๐๐๐	๕๐๐,๐๐๐	ระบบไฟฟ้า จำนวน ๑ ระบบ	ประชาชนได้รับความปลอดภัย	กองช่าง
๙	ติดตั้งไฟฟ้าพาดสายดับ บางถ้ว - ท่าเรือ หมู่ที่ ๓	เพื่อให้แสงสว่างและความ ปลอดภัยให้กับประชาชน	ติดตั้งไฟฟ้าพาดสายดับ จำนวน ๑ ระบบ	๓๐๐,๐๐๐	๓๐๐,๐๐๐	๓๐๐,๐๐๐	๓๐๐,๐๐๐	๓๐๐,๐๐๐	๓๐๐,๐๐๐	ระบบไฟฟ้า จำนวน ๑ ระบบ	ประชาชนได้รับความปลอดภัย	กองช่าง
๑๐	ขยายเขตไฟฟ้า ชลประทานสาย ๔ หมู่ที่ ๔	เพื่อให้แสงสว่างและความ ปลอดภัยให้กับประชาชน	ขยายเขตไฟฟ้าตามแบบของ การไฟฟ้าส่วนภูมิภาคอำเภอ ชะอวด จำนวน ๑ ระบบ	๕๐๐,๐๐๐	๕๐๐,๐๐๐	๕๐๐,๐๐๐	๕๐๐,๐๐๐	๕๐๐,๐๐๐	๕๐๐,๐๐๐	ระบบไฟฟ้า จำนวน ๑ ระบบ	ประชาชนได้รับความปลอดภัย	กองช่าง
๑๑	ติดตั้งไฟฟ้าพาดสายดับขาล่าปะ - หนองบ่อ หมู่ที่ ๕	เพื่อให้แสงสว่างและความ ปลอดภัยให้กับประชาชน	ติดตั้งไฟฟ้าพาดสายดับ ตามแบบแปลนของการไฟฟ้าภูมิภาค อำเภอชะอวด	๒๔๙,๒๐๐	๒๔๙,๒๐๐	๒๔๙,๒๐๐	๒๔๙,๒๐๐	๒๔๙,๒๐๐	๒๔๙,๒๐๐	จำนวนไฟฟ้า ที่ติดตั้งส่องสว่าง	ประชาชนได้รับความปลอดภัย	กองช่าง
๑๒	ติดตั้งไฟฟ้าพาดสายดับ หลังวัดคอนมะปรางใน หมู่ที่ ๖	เพื่อให้แสงสว่างและความ ปลอดภัยให้กับประชาชน	ติดตั้งไฟฟ้าพาดสายดับ	๒๔๗,๘๐๐	๒๔๗,๘๐๐	๒๔๗,๘๐๐	๒๔๗,๘๐๐	๒๔๗,๘๐๐	๒๔๗,๘๐๐	ระบบไฟฟ้า จำนวน ๑ ระบบ	ประชาชนได้รับความปลอดภัย	กองช่าง

บัญชีครุภัณฑ์ วัสดุ  
 สำหรับที่ไม่ได้ดำเนินการจัดทำเป็นโครงการพัฒนาท้องถิ่น  
 แผนพัฒนาท้องถิ่น (พ.ศ.๒๕๖๖ - ๒๕๗๐)  
 เทศบาลตำบลท่าประจະ  
 ประเภทครุภัณฑ์

๑. ประเภทครุภัณฑ์สำนักงาน

๑.๑ กัลยภัณฑ์เพิ่มประสิทธิภาพในการให้บริการแก่ประชาชน จัดหาเครื่องมือและเครื่องใช้ปรับปรุงสถานที่ปฏิบัติงานให้เหมาะสม  
 (๑) แผนงานบริหารงานทั่วไป

ที่	ครุภัณฑ์	เป้าหมาย (ผลผลิตของครุภัณฑ์)	งบประมาณ					ผลที่คาดว่าจะได้รับ	หน่วยงานหลักรับผิดชอบ
			๒๕๖๖ (บาท)	๒๕๖๗ (บาท)	๒๕๖๘ (บาท)	๒๕๖๙ (บาท)	๒๕๗๐ (บาท)		
๑	ครุภัณฑ์สำนักงาน	จัดซื้อโต๊ะทำงานชนิดเหล็ก ขนาด ๕ ฟุต (เป็นราคาท้องถิ่น เนื่องจากไม่ได้กำหนดไว้บัญชี มาตรฐานครุภัณฑ์) ราคา ตัวละ ๘,๕๐๐ บาท งบประมาณ พ.ศ.๒๕๖๖ : ๑ ตัว งบประมาณ พ.ศ.๒๕๖๗ : ๑ ตัว งบประมาณ พ.ศ.๒๕๖๘ : ๑ ตัว งบประมาณ พ.ศ.๒๕๖๙ : ๑ ตัว งบประมาณ พ.ศ.๒๕๗๐ : ๑ ตัว	๘,๕๐๐	๘,๕๐๐	๘,๕๐๐	๘,๕๐๐	๘,๕๐๐	เพื่อความสะดวก ในการปฏิบัติงาน	สำนักงานปลัด

๑. ประเภทครุภัณฑ์สำนักงาน

๑.๑ กลยุทธ์เพิ่มประสิทธิภาพในการให้บริการแก่ประชาชน จัดหาเครื่องมือและเครื่องใช้ปรับปรุงสถานที่ปฏิบัติงานให้เหมาะสม  
(๑) แผนงานบริหารงานทั่วไป

ที่	ครุภัณฑ์	เป้าหมาย (ผลผลิตของครุภัณฑ์)	งบประมาณ					ผลที่คาดว่าจะได้รับ	หน่วยงานหลักรับผิดชอบ
			๒๕๖๖ (บาท)	๒๕๖๗ (บาท)	๒๕๖๘ (บาท)	๒๕๖๙ (บาท)	๒๕๗๐ (บาท)		
๒	ครุภัณฑ์สำนักงาน	จัดซื้อเก้าอี้สำนักงาน แบบพนักพิง (เป็นราคาท้องถิ่น เนื่องจากไม่ได้กำหนดไว้ในบัญชี ราคามาตรฐานครุภัณฑ์) ราคาตัวละ ๒,๐๐๐ บาท งบประมาณ พ.ศ.๒๕๖๖ ๑ ตัว งบประมาณ พ.ศ.๒๕๖๗ ๑ ตัว งบประมาณ พ.ศ.๒๕๖๘ ๑ ตัว งบประมาณ พ.ศ.๒๕๖๙ ๑ ตัว งบประมาณ พ.ศ.๒๕๗๐ ๑ ตัว	๒,๐๐๐	๒,๐๐๐	๒,๐๐๐	๒,๐๐๐	๒,๐๐๐	เพิ่มประสิทธิภาพ ในการปฏิบัติงาน	สำนักปลัด
๓	ครุภัณฑ์สำนักงาน	จัดซื้อโต๊ะเก็บเอกสารชนิดบานเลื่อน กระจก ขนาดกว้างไม่น้อยกว่า ๙๑๔ มม.สูงไม่น้อยกว่า ๑,๘๒๙ มม. ราคาตัวละ ๖,๕๐๐ บาท (เป็นราคาท้องถิ่น เนื่องจากไม่ได้กำหนด ไว้ในบัญชีมาตรฐานครุภัณฑ์) งบประมาณ พ.ศ.๒๕๖๖ ๒ หลัง งบประมาณ พ.ศ.๒๕๖๗ ๒ หลัง งบประมาณ พ.ศ.๒๕๖๘ ๒ หลัง งบประมาณ พ.ศ.๒๕๖๙ ๒ หลัง งบประมาณ พ.ศ.๒๕๗๐ ๒ หลัง	๘,๕๐๐	๘,๕๐๐	๘,๕๐๐	๘,๕๐๐	๘,๕๐๐	เพิ่มประสิทธิภาพ ในการปฏิบัติงาน	สำนักปลัด









๑. ประเภทครุภัณฑ์ไฟฟ้าและวิทยุ

๑.๑ กลยุทธ์เพิ่มประสิทธิภาพในการให้บริการแก่ประชาชน จัดหาเครื่องมือและเครื่องใช้ปรับปรุงสถานที่ปฏิบัติงานให้เหมาะสม

(๑) แผนงานรักษาความสงบภายใน

ที่	ครุภัณฑ์	เป้าหมาย (ผลผลิตของครุภัณฑ์)	งบประมาณ					ผลที่คาดว่าจะได้รับ	หน่วยงานหลักรับผิดชอบ
			๒๕๖๖ (บาท)	๒๕๖๗ (บาท)	๒๕๖๘ (บาท)	๒๕๖๙ (บาท)	๒๕๗๐ (บาท)		
๑	ครุภัณฑ์ไฟฟ้าและวิทยุ	ติดตั้งกล้องวงจรปิด (CCTV) จำนวน ๑๗ ชุด พร้อมอุปกรณ์ติดตั้ง	๑,๐๐๐,๐๐๐	๑,๐๐๐,๐๐๐	๑,๐๐๐,๐๐๐	๑,๐๐๐,๐๐๐	๑,๐๐๐,๐๐๐	ป้องกันอาชญากรรม	สำนักปลัด
๒	ครุภัณฑ์ไฟฟ้าและวิทยุ	จัดซื้อเครื่องส่งวิทยุระบบ VHF/FM ชนิดมือถือ ๕ วัตต์ งบประมาณ พ.ศ.๒๕๖๖ จำนวน ๖ เครื่อง งบประมาณ พ.ศ.๒๕๖๗ จำนวน ๖ เครื่อง งบประมาณ พ.ศ.๒๕๖๘ จำนวน ๖ เครื่อง ราคาเครื่องละ ๑๒,๐๐๐บาท	๗๒,๐๐๐	๗๒,๐๐๐	๗๒,๐๐๐	-	-	เพิ่มประสิทธิภาพในการปฏิบัติงาน	สำนักปลัด
รวม			๑,๐๗๒,๐๐๐	๑,๐๗๒,๐๐๐	๑,๐๗๒,๐๐๐	๑,๐๐๐,๐๐๐	๑,๐๐๐,๐๐๐		





๑. ประเภทครุภัณฑ์สำนักงาน

๑.๑ กลยุทธ์เพิ่มประสิทธิภาพในการให้บริการแก่ประชาชน จัดหาเครื่องมือและเครื่องใช้ปฏิบัติงานที่เหมาะสม

(๑) แผนงานการศึกษา

ที่	ประเภท	เป้าหมาย(ผลผลิตของครุภัณฑ์)	งบประมาณ					ผลที่คาดว่าจะได้รับ	หน่วยงานหลักรับผิดชอบ
			๒๕๖๖ (บาท)	๒๕๖๗ (บาท)	๒๕๖๘ (บาท)	๒๕๖๙ (บาท)	๒๕๗๐ (บาท)		
๑	ครุภัณฑ์สำนักงาน	จัดซื้อโต๊ะทำงานชนิดเหล็ก ขนาด ๕ ฟุต (เป็นราคาท้องถิ่น เนื่องจากไม่ได้กำหนดไว้บัญชีมาตรฐานครุภัณฑ์) ราคา ตัวละ ๘,๕๐๐ บาท งบประมาณ พ.ศ.๒๕๖๖ ๑ ตัว งบประมาณ พ.ศ.๒๕๖๗ ๑ ตัว งบประมาณ พ.ศ.๒๕๖๘ ๑ ตัว	๘,๕๐๐	๘,๕๐๐	๘,๕๐๐	๘,๕๐๐	๘,๕๐๐	เพิ่มประสิทธิภาพในการทำงาน	สำนักปลัด
๒	ครุภัณฑ์สำนักงาน	จัดซื้อเก้าอี้สำนักงาน แบบพนักพิง (เป็นราคาท้องถิ่น เนื่องจากไม่ได้กำหนดไว้ในบัญชีราคามาตรฐานครุภัณฑ์) ราคาตัวละ ๒,๐๐๐ บาท งบประมาณ พ.ศ.๒๕๖๖ ๑ ตัว งบประมาณ พ.ศ.๒๕๖๗ ๑ ตัว งบประมาณ พ.ศ.๒๕๖๘ ๑ ตัว	๒,๐๐๐	๒,๐๐๐	๒,๐๐๐	๒,๐๐๐	๒,๐๐๐	เพิ่มประสิทธิภาพในการทำงาน	สำนักปลัด
๓	ครุภัณฑ์สำนักงาน	จัดซื้อโต๊ะนักเรียนอนุบาลไฟเฌก้า ขนาด ๓๕*๕๐*๕๐ ซม. จัดซื้อเก้าอี้นักเรียนอนุบาลไฟเฌก้า ขนาด ๒๕*๒๘*๕๕ ซม. จำนวน ๓๐ ชุด ชุดละ ๑,๑๐๐ บาท	๓๓,๐๐๐	๓๓,๐๐๐	-	-	-	เพิ่มประสิทธิภาพในการทำงาน	สำนักปลัด



๒. ประเภทครุภัณฑ์คอมพิวเตอร์

๒.๑ กลยุทธ์เพิ่มประสิทธิภาพในการให้บริการแก่ประชาชน จัดหาเครื่องมือและเครื่องใช้ปรับปรุงสถานที่ปฏิบัติงานให้เหมาะสม

(๑) แผนงานการศึกษา

ที่	ประเภท	เป้าหมาย(ผลผลิตของครุภัณฑ์)	งบประมาณ					ผลที่คาดว่าจะได้รับ	หน่วยงานหลักรับผิดชอบ
			๒๕๖๖ (บาท)	๒๕๖๗ (บาท)	๒๕๖๘ (บาท)	๒๕๖๙ (บาท)	๒๕๗๐ (บาท)		
๑	ครุภัณฑ์คอมพิวเตอร์	จัดซื้อเครื่องคอมพิวเตอร์โน้ตบุ๊ก สำหรับงานประมวลผล งบประมาณ พ.ศ.๒๕๖๖ ๑ เครื่อง งบประมาณ พ.ศ.๒๕๖๗ ๑ เครื่อง งบประมาณ พ.ศ.๒๕๖๘ ๑ เครื่อง ราคาเครื่องละ ๒๒,๐๐๐ บาท	๒๒,๐๐๐	๒๒,๐๐๐	๒๒,๐๐๐	-	-	เพิ่มประสิทธิภาพในการทำงาน	สำนักปลัด กองคลัง
๒	ครุภัณฑ์คอมพิวเตอร์	จัดซื้อเครื่องพิมพ์เลเซอร์หรือLED ขนาด A4 ชนิด Network แบบที่ ๑ (๒๘ หน้า/นาที) งบประมาณ พ.ศ.๒๕๖๖ ๑ เครื่อง งบประมาณ พ.ศ.๒๕๖๗ ๑ เครื่อง งบประมาณ พ.ศ.๒๕๖๘ ๑ เครื่อง ราคาเครื่องละ ๘,๕๐๐ บาท	๘,๕๐๐	๘,๕๐๐	๘,๕๐๐	-	-	เพิ่มประสิทธิภาพในการทำงาน	สำนักปลัด กองคลัง
		รวม	๓๐,๕๐๐	๓๐,๕๐๐	๓๐,๕๐๐	-	-		

๓. ประเภทครุภัณฑ์การศึกษา

๓.๑ กลยุทธ์เพื่อเพิ่มประสิทธิภาพในการให้บริการแก่ประชาชน จัดหาเครื่องมือและเครื่องใช้ปรับปรุงสถานที่ปฏิบัติงานให้เหมาะสม

(๑) แผนงานการศึกษา

ที่	ประเภท	เป้าหมาย(ผลผลิตของครุภัณฑ์)	งบประมาณ					ผลที่คาดว่าจะได้รับ	หน่วยงานหลักรับผิดชอบ
			๒๕๖๖ (บาท)	๒๕๖๗ (บาท)	๒๕๖๘ (บาท)	๒๕๖๙ (บาท)	๒๕๗๐ (บาท)		
๑	ครุภัณฑ์การศึกษา	จัดซื้ออุปกรณ์กีฬา ๑.จักรยานบริหารข้อเท้าจำนวน ๑ เครื่อง ๒.อุปกรณ์กีฬาบริหารหน้าท้องและขา จำนวน ๑ เครื่อง ๓.อุปกรณ์บริหารข้อสะโพก(แบบแรงตัว) จำนวน ๑ เครื่อง ๔.อุปกรณ์บริหารสะโพก(แบบบิดเอวคู่) จำนวน ๑ เครื่อง ๕.อุปกรณ์บริหารแขน ข้อเท้า ซา (แบบย่ำเท้า) จำนวน ๑ เครื่อง ๖.อุปกรณ์บริหารแขน ซา แบบก้าวเดิน จำนวน ๑ เครื่อง ๗.อุปกรณ์บริหารแขน เข่า สดหน้าท้อง แบบถีบ ดึง (ส้อย่าง)จำนวน ๑ เครื่อง ๘.อุปกรณ์บริหารแขน หน้าอก หัวไหล่ จำนวน ๑ เครื่อง ๙.อุปกรณ์บริหารไหล่และขา จำนวน ๑ เครื่อง ๑๐.อุปกรณ์ยกน้ำหนัก จำนวน๑เครื่อง ๑๑.อุปกรณ์ลู่วิ่งเอนกประสงค์(แบบล้อต่าง) จำนวน ๑ เครื่อง	๒๗๐,๐๐๐	๒๗๐,๐๐๐	๒๗๐,๐๐๐	๒๗๐,๐๐๐	๒๕๗๐ (บาท)	ประชาชนในพื้นที่ผู้ใช้ อุปกรณ์ออกกำลังกาย	สำนักงานหลักกับรับผิดชอบ สำนักปลัด
รวม			๒๗๐,๐๐๐	๒๗๐,๐๐๐	๒๗๐,๐๐๐	๒๗๐,๐๐๐	๒๕๗๐,๐๐๐		







