

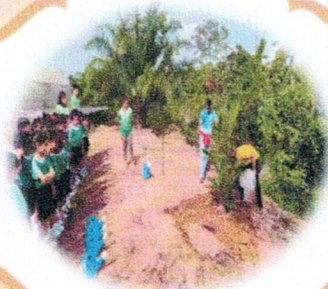

โครงการจัดตั้งศูนย์เรียนรู้เศรษฐกิจพอเพียง เทศบาลตำบลท่าประจ๊ะ



จัดทำโดย

งานสวัสดิการและพัฒนาชุมชน สำนักปลัดเทศบาล
เทศบาลตำบลท่าประจ๊ะ อำเภอชะอวด
จังหวัดนครศรีธรรมราช



โครงการจัดตั้งศูนย์เรียนรู้เศรษฐกิจพอเพียง เทศบาลตำบลท่าประจ๊ะ



จัดทำโดย
งานศึกษาธิการและกิจการชุมชน สำนักปลัดเทศบาล
เทศบาลตำบลท่าประจ๊ะ จังหวัดระยอง
จังหวัดระยอง



บันทึกข้อความ

ส่วนราชการ งานส่งเสริมการศึกษา สำนักปลัดเทศบาล เทศบาลตำบลท่าประจักษ์ โทร. ๐-๗๕๓๘-๐๔๘๙

ที่ นศ ๕๕๘๐๑/ ๖๑

วันที่ ๑๔ กุมภาพันธ์ ๒๕๖๘

เรื่อง รายงานผลการดำเนินงานตามโครงการจัดตั้งศูนย์เรียนรู้เศรษฐกิจพอเพียงเทศบาลตำบลท่าประจักษ์

เรียน นายกเทศมนตรีตำบลท่าประจักษ์

๑. เรื่องเดิม

ตามบันทึกข้อความ สำนักปลัดเทศบาลตำบลท่าประจักษ์ ที่ นศ ๕๕๘๐๑/๔๑ ลงวันที่ ๓๐ มกราคม ๒๕๖๘ เรื่อง ขออนุมัติจัดทำโครงการจัดตั้งศูนย์เรียนรู้เศรษฐกิจพอเพียงเทศบาลตำบลท่าประจักษ์

๒. ข้อเท็จจริง

ด้วยสำนักปลัดเทศบาล เทศบาลตำบลท่าประจักษ์ ได้ดำเนินการโครงการจัดตั้งศูนย์เรียนรู้เศรษฐกิจพอเพียงเทศบาลตำบลท่าประจักษ์ เมื่อวันที่ ๑๐ กุมภาพันธ์ ๒๕๖๘ ณ ห้องประชุมสภาเทศบาลตำบลท่าประจักษ์ อำเภอชะอวด จังหวัดนครศรีธรรมราช เสร็จสิ้นแล้ว และมีผู้เข้าร่วมจำนวน ๑๐๓ คน รายละเอียดปรากฏตามเอกสารแนบท้าย

๓. ขอกฎหมาย/ระเบียบ/หนังสือสั่งการที่เกี่ยวข้อง

ระเบียบกระทรวงมหาดไทยว่าด้วยค่าใช้จ่ายในการฝึกอบรมและการเข้ารับการฝึกอบรมของเจ้าหน้าที่ท้องถิ่น พ.ศ.๒๕๕๗

๔. ข้อเสนอแนะ/ข้อพิจารณา

เห็นควรนำผลการดำเนินการโครงการจัดตั้งศูนย์เรียนรู้เศรษฐกิจพอเพียงเทศบาลตำบลท่าประจักษ์ ประชาสัมพันธ์ทางสื่อต่างๆ ของเทศบาลตำบลท่าประจักษ์ เพื่อประโยชน์ของทางราชการ และประชาชนทั่วไป

จึงเรียนมาเพื่อโปรดทราบและพิจารณา

(ลงชื่อ).....

(นายชัยยา อินทร์ทอง)

หัวหน้าสำนักปลัดเทศบาล

ความเห็นปลัดเทศบาล.....

(ลงชื่อ).....

(นายประจวบ สรรพสมบุรณ์)

ปลัดเทศบาลตำบลท่าประจักษ์

ความเห็นของนายกเทศมนตรีตำบลท่าประจักษ์.....

(ลงชื่อ).....

(นายนิത്യ แก้วขุนราม)

นายกเทศมนตรีตำบลท่าประจักษ์

แบบรายงานผลการดำเนินงาน
โครงการจัดตั้งศูนย์เรียนรู้เศรษฐกิจพอเพียงเทศบาลตำบลท่าประจะ
เทศบาลตำบลท่าประจะ อำเภอชะอวด จังหวัดนครศรีธรรมราช

๑. ชื่อโครงการ จัดตั้งศูนย์เรียนรู้เศรษฐกิจพอเพียงเทศบาลตำบลท่าประจะ

๒. ระยะเวลาดำเนินการโครงการ วันที่ ๑๐ กุมภาพันธ์ ๒๕๖๘

๓. งบประมาณ

- แผนพัฒนาท้องถิ่น (พ.ศ.๒๕๖๖ - ๒๕๗๐) เทศบาลตำบลท่าประจะ ยุทธศาสตร์ที่ ๒ การส่งเสริมคุณภาพชีวิต ๑.๓ แผนงานสร้างความเข้มแข็ง หน้าที่ ๘๖ ลำดับที่ ๒ โครงการส่งเสริมและพัฒนาศูนย์เศรษฐกิจพอเพียง

- ระเบียบกระทรวงมหาดไทยว่าด้วยค่าใช้จ่ายในการฝึกอบรมและการเข้ารับการฝึกอบรมของเจ้าหน้าที่ท้องถิ่น พ.ศ.๒๕๕๗

- ไม่ใช้งบประมาณในการดำเนินการ

๔. ผู้รับผิดชอบโครงการ งานส่งเสริมการศึกษา ศาสนาและวัฒนธรรม สำนักปลัดเทศบาล

๕. องค์กร เทศบาลตำบลท่าประจะ อำเภอชะอวด จังหวัดนครศรีธรรมราช

ที่อยู่ ๒๑/๑ หมู่ที่ ๑ ตำบลท่าประจะ อำเภอชะอวด จังหวัดนครศรีธรรมราช

เบอร์โทรศัพท์/โทรสาร ๐-๗๕๓๘-๐๔๘๘

๖. การได้รับการสนับสนุน

หน่วยงานที่ร่วมให้การสนับสนุน	การสนับสนุนที่ได้รับ(งบประมาณหรือการสนับสนุนทรัพยากรอื่นๆ เช่น สถานที่ วัสดุ อุปกรณ์ เป็นต้น)	ข้อคิดเห็นเกี่ยวกับการสนับสนุนที่ได้รับ (พอเพียง/เหมาะสมหรือไม่)
หน่วยงานราชการ ผู้นำชุมชน โรงเรียน ผู้ทรงคุณวุฒิต่างๆ ฯลฯ	วัสดุการเกษตร วัสดุอื่นๆ อาหาร เครื่องดื่มต่างๆ ของใช้ต่างๆที่มีความจำเป็น ในการจัดงาน ฯลฯ	พอเพียง/เหมาะสม

๗. กิจกรรมที่ดำเนินการ

นักเรียน ประชาชน ข้าราชการพนักงาน และบุคคลทั่วไป เข้าร่วมกิจกรรม จำนวน ๑๐๓ คน เข้าร่วมโครงการ ณ ห้องประชุมสภาเทศบาลตำบลท่าประจะ อำเภอชะอวด จังหวัดนครศรีธรรมราช

๘. ผลสัมฤทธิ์ของการเลือกกลุ่มเป้าหมาย

กลุ่มเป้าหมายที่กำหนด		กลุ่มเป้าหมายที่เข้าร่วมจริง	ข้อคิดเห็นเกี่ยวกับผู้เข้าร่วมโครงการ	หมายเหตุ
กลุ่ม	จำนวน			
นักเรียน ประชาชน ข้าราชการพนักงาน และบุคคลทั่วไป	๓๐	๑๐๓ คน	ไม่มี	-

๙. ปัญหาการดำเนินโครงการ

- ไม่มี -

๑๐. ผลการสำรวจความพึงพอใจ

(๑) ผลการดำเนินงาน

นักเรียน ประชาชน ข้าราชการพนักงาน และบุคคลทั่วไป เข้าร่วมโครงการ จำนวน ๑๐๓ คน ผลตอบรับการเข้าร่วมโครงการเกินเป้าหมายที่ได้ตั้งไว้ และได้รับการร่วมมือ สนับสนุนจากทุกฝ่ายเป็นอย่างดี

(๒) ประโยชน์ที่ได้รับ

นักเรียน ประชาชน ข้าราชการพนักงาน และบุคคลทั่วไป ได้รับความรู้ ความเข้าใจจากศูนย์เรียนรู้เศรษฐกิจพอเพียงเทศบาลตำบลท่าประจักษ์ เกี่ยวกับการนำแนวทางปรัชญาเศรษฐกิจพอเพียง และการพึ่งพาตนเองอย่างยั่งยืนมาใช้ให้เกิดประโยชน์สูงสุด และสามารถนำความรู้ที่ได้ ไปปฏิบัติเพื่อให้เกิดประโยชน์ต่อตนเอง และสังคมในอนาคตต่อไป

๑๑. ข้อเสนอแนะ/ข้อพิจารณา

เห็นควรนำผลการดำเนินการโครงการจัดตั้งศูนย์เรียนรู้เศรษฐกิจพอเพียงเทศบาลตำบลท่าประจักษ์ ประชาสัมพันธ์ทางสื่อต่างๆ ของเทศบาลตำบลท่าประจักษ์ เพื่อประโยชน์ของทางราชการ และประชาชนทั่วไป ทราบต่อไป

ลงชื่อ..........ผู้รายงาน

(นายชัยยา อินทร์ทอง)

ตำแหน่ง หัวหน้าสำนักปลัดเทศบาล

วันที่ ๑๕ กุมภาพันธ์ ๒๕๖๘

รูปภาพประกอบ
ผู้เข้าร่วมอบรมโครงการ
จัดตั้งศูนย์เรียนรู้เศรษฐกิจพอเพียง
เทศบาลตำบลท่าประจະ





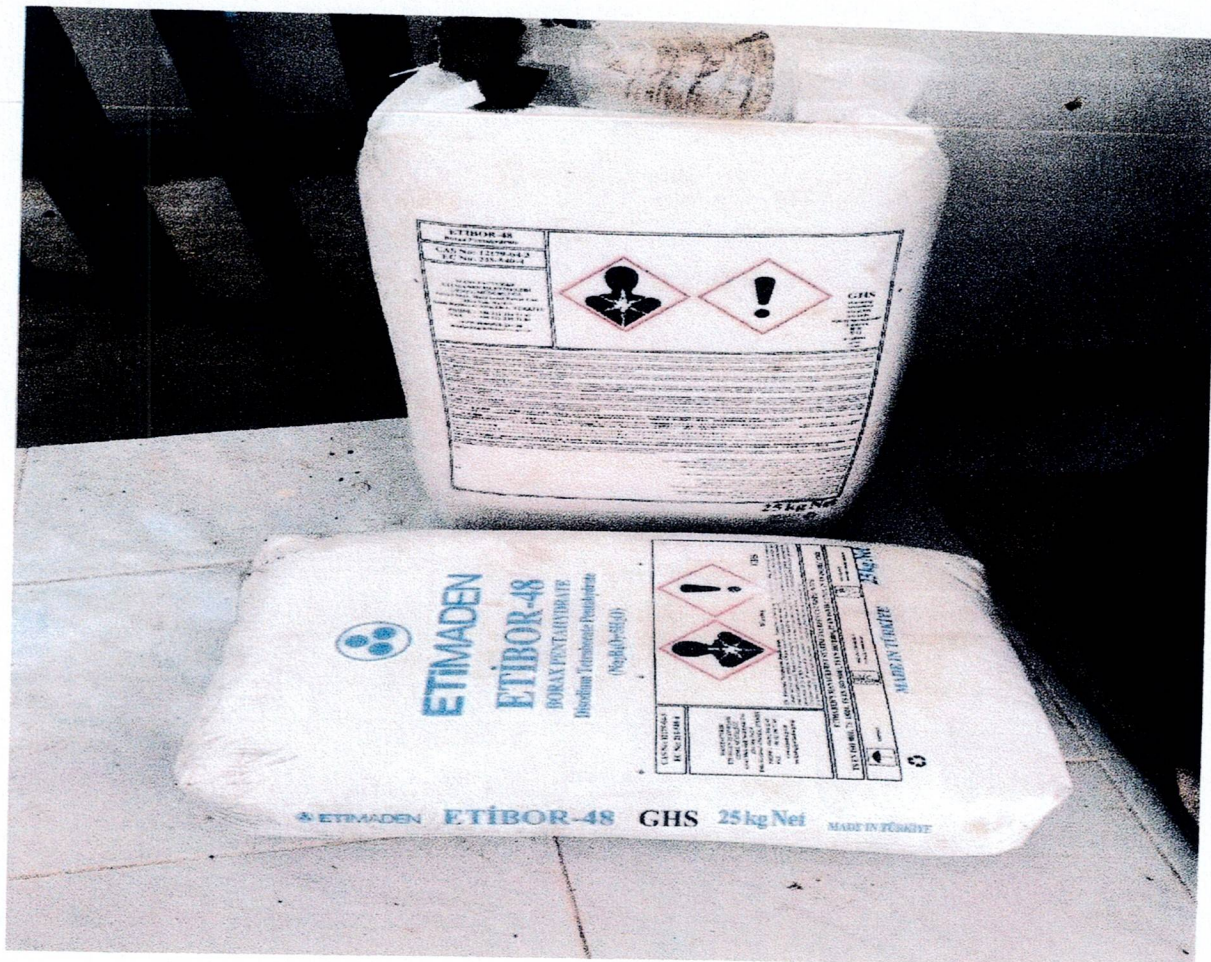



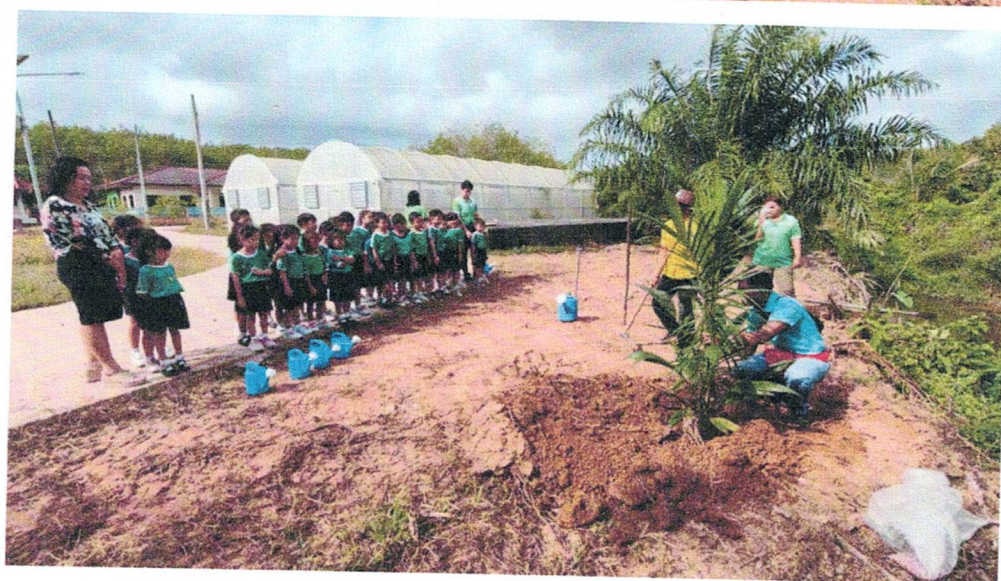



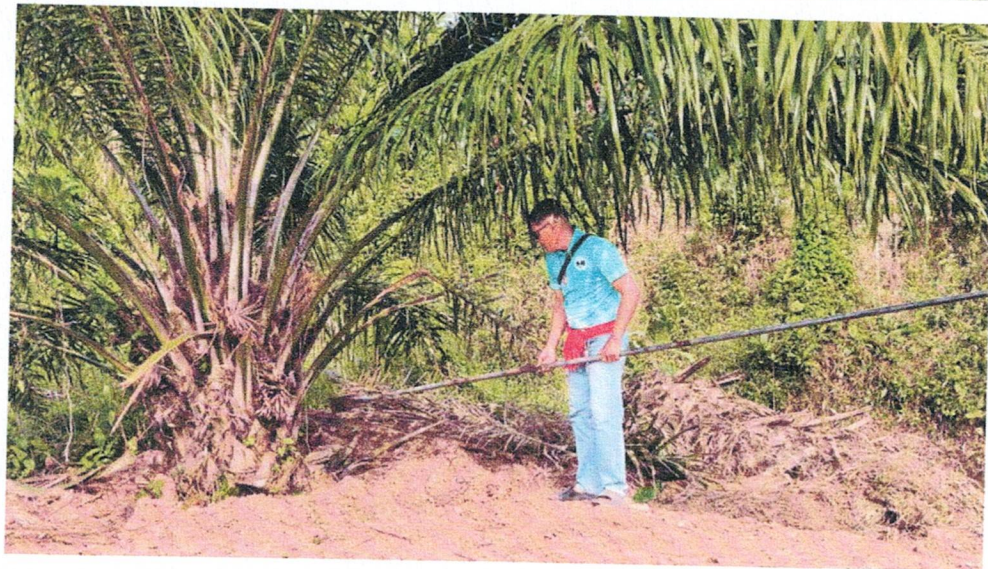



รายชื่อผู้เข้าร่วมอบรมโครงการจัดตั้งศูนย์เรียนรู้เศรษฐกิจพอเพียงเทศบาลตำบลท่าประจะ

วันที่ ๑๐ กุมภาพันธ์ ๒๕๖๘

เทศบาลตำบลท่าประจะ อำเภอชะอวด จังหวัดนครศรีธรรมราช

ที่	ชื่อ - สกุล	ตำแหน่ง	ที่อยู่/หน่วยงาน	ลายมือชื่อ
1.	นางเกษวิภา เลิศพร	ผอ. สก.	จ.ร.คนบค	เกษวิภา
2.	นางจุฑามาศ พรหมแก้ว	คจ	จ.อ.นบว	จุฑามาศ
3.	นางมณฑกานันท์ วิชาเขตต์	คจ	จ.ร.คนบค	มณฑกานันท์
4.	นางสาวอลิษา วิเศษศรี	ผู้ช่วยเจ้าพนักงานเรือนจำพิเศษ	ร.อ.ศาล	อลิษา
5.	อ.ช. ชววัฒนันท์ นนแก้วสิง			
6.	อ.ช. ทนภัทร ทนแก้ว			
7.	อ.ช. ชarif วัฒนพาน			
8.	อ.ช. ชีววัฒนันท์ ศรีเพชร			
9.	อ.ช. นันทกานันท์ ชนวล			
10.	อ.ช. ภกฤษดาชน จันทารมณี			
11.	อ.ช. ณัฐวิภากร เกษตรทองแก้ว			
12.	อ.ช. เกียรติศักดิ์ กิริยา			
13.	อ.ช. กัญญาภัทรา มุสิก			
14.	อ.ช. สุกัญญา แก้วแก้วสิง			
15.	อ.ช. ปวงกานันท์ นิลวงศ์			
16.	อ.ช. นิตยา พชรแก้ว			
17.	อ.ช. นิชชานันท์ วัฒนพาน			
18.	อ.ช. วรวิภา สอนัด			
19.	อ.ช. นันทกานันท์ อังกอ			
20.	อ.ช. กานันท์ อังอังก			
21.	อ.ช. นันทกานันท์ วัฒนพาน			
22.	อ.ช. นันทกานันท์ วัฒนพาน			
23.	อ.ช. นันทกานันท์ วัฒนพาน			
24.	อ.ช. นันทกานันท์ วัฒนพาน			
25.	อ.ช. นันทกานันท์ วัฒนพาน			
26.	อ.ช. นันทกานันท์ วัฒนพาน			
27.	อ.ช. นันทกานันท์ วัฒนพาน			
28.	อ.ช. นันทกานันท์ วัฒนพาน			
29.	อ.ช. นันทกานันท์ วัฒนพาน			
30.	อ.ช. นันทกานันท์ วัฒนพาน			

ที่	ชื่อ - สกุล	ที่อยู่	ลายมือชื่อ	เบอร์โทร
1	นาย โนทัย ภาวบุญธรรม	2.2 ม. 2 ต. ทุ่งทอง		080-7194724
2	นาย พงษ์ ชิตศักดิ์สกุล	2.6 ต. ทุ่งทอง		081-1931057
3	นาย พงษ์ วัฒนวิเศษ	2.5 ม. 2 ต. ทุ่งทอง		-
4	ซัดชนา วัฒน	177/1 ม. 6 ต. ทุ่งทอง		0966906286
5	นาย สวัสดิ์ ภาวบุญธรรม	2.5 ม. 2 ต. ทุ่งทอง		089-8083055
6	นส. สุภา วัฒนวิเศษ	68/1 ม. 5 ต. ทุ่งทอง		085-6723117
7	นาย วิเศษ วัฒนวิเศษ	130/1 ม. 5 ต. ทุ่งทอง		098-0413141
8	นาย สุวิทย์ วัฒนวิเศษ	83/6 ม. 6 ต. ทุ่งทอง		0934614438
9	นาย วัฒนา วัฒนวิเศษ	75 ม. 5 ต. ทุ่งทอง		0823575200
10	นาย วัฒนา วัฒนวิเศษ	75/2 ม. 4 ต. ทุ่งทอง		0824527571
11	นาย วัฒนา วัฒนวิเศษ	13 ม. 6 ต. ทุ่งทอง		-
12	นาย วัฒนา วัฒนวิเศษ	113 ม. 5 ต. ทุ่งทอง		0640739052
13	นาย วัฒนา วัฒนวิเศษ	136 ม. 2 ต. ทุ่งทอง		0972713840
14	นาย วัฒนา วัฒนวิเศษ	85/6 ม. 6 ต. ทุ่งทอง		0904934821
15	นาย วัฒนา วัฒนวิเศษ	144 ม. 4 ต. ทุ่งทอง		094-5395926
16	นาย วัฒนา วัฒนวิเศษ	74/2 ม. 1 ต. ทุ่งทอง		063 0810153
17	นาย วัฒนา วัฒนวิเศษ	82 ม. 6 ต. ทุ่งทอง		081-2816026
18	นาย วัฒนา วัฒนวิเศษ	21/2 ม. 6 ต. ทุ่งทอง		0819678268
19	นาย วัฒนา วัฒนวิเศษ	165/2 ม. 5 ต. ทุ่งทอง		080-0389078
20	นาย วัฒนา วัฒนวิเศษ	74/1 ม. 1 ต. ทุ่งทอง		0995219745
21	นาย วัฒนา วัฒนวิเศษ	21/1 ม. 1 ต. ทุ่งทอง		0801378836

ที่	ชื่อ - สกุล	ที่อยู่	ลายมือชื่อ	เบอร์โทร
23	นางประไพพร อภัย	19 ม. 5 ต.แม่ละอ	SP	089 5890545
23	อ.ส. นาคอ้อย ขุนยวน	5 ม. 2 ต.แม่ละอ	th.	065 409 1436
24	นาย นาคอ้อย อภัย	11 ม. 2 ต.แม่ละอ	นางอภัย อ.	098 7109790
25	นาง ปังอ้อย อภัย	87 ม. 1 ต.แม่ละอ	อภัย	093 7293548
26	นาง อภัย อภัย	85 ม. 1 ต.แม่ละอ	SP	084-2424730
27	อ.ส. อภัย อภัย	5 ม. 1 ต.แม่ละอ	อ.	080-8805519
28	อ.ส. อภัย อภัย	20/6 ม. 1 ต.แม่ละอ	อภัย	096-269 2628
29	อ.ส. อภัย อภัย	89 ม. 6 ต.แม่ละอ	อภัย	098-0543020
30	นาย อภัย อภัย	393/1 ม. 3 ต.แม่ละอ	อ. P	099-8136694
31	นาย อภัย อภัย	7 ม. 2 ต.แม่ละอ	อ.	083 3955216
32	นาย อภัย อภัย	21/1 ม. 1 ต.แม่ละอ	อภัย	064 8039224
33	อ.ส. อภัย อภัย	174/1 ม. 6 ต.แม่ละอ	อ.ส. อ.	098 0913844
34	นาย อภัย อภัย	69/1 ม. 6 ต.แม่ละอ	นาย อภัย	049 5909028
35	นาย อภัย อภัย	7/1 ม. 1 ต.แม่ละอ	อภัย	084 4460442
36	อ.ส. อภัย อภัย	21/1 ม. 1 ต.แม่ละอ	อภัย	088-6469809
37	นาย อภัย อภัย	139/1 ม. 4 ต.แม่ละอ	อภัย	0308245330
38	นาย อภัย อภัย	21/1 ม. 5 ต.แม่ละอ	นาย อภัย	
39	นาย อภัย อภัย	136/1 ม. 6 ต.แม่ละอ	อภัย	
40	นาย อภัย อภัย	131/1 ม. 6 ต.แม่ละอ	อภัย	
41	นาย อภัย อภัย	118/1 ม. 1 ต.แม่ละอ	อภัย	093-6636624
42	นาย อภัย อภัย	97 ม. 6 ต.แม่ละอ	อภัย	098 5166720



แบบประเมินความพึงพอใจ
โครงการจัดตั้งศูนย์เรียนรู้เศรษฐกิจพอเพียง
เทศบาลตำบลท่าประจะ

คำชี้แจง แบบสอบถาม

โปรดเติมเครื่องหมาย ✓ และกรอกข้อความให้สมบูรณ์

ส่วนที่ 1 ข้อมูลทั่วไปของผู้ตอบแบบสอบถาม

1. เพศ ชาย หญิง
2. อายุ ต่ำกว่า 10 ปี 10-25 ปี 25-40 ปี 41 ปีขึ้นไป

ส่วนที่ 2 ความพึงพอใจต่อโครงการ

ระดับ 5 = มากที่สุดหรือดีมาก 4 = มากหรือดี 3 = ปานกลางหรือพอใช้ 2 = น้อยหรือต่ำกว่า
มาตรฐาน 1 = น้อยที่สุดหรือต้องปรับปรุงแก้ไข

รายละเอียด	ระดับความพึงพอใจ				
	5	4	3	2	1
1. ความเหมาะสมของระยะเวลาในการจัดทำโครงการจัดตั้งศูนย์เรียนรู้เศรษฐกิจพอเพียงเทศบาลตำบลท่าประจะ		/			
2. ความสอดคล้องของการจัดทำโครงการจัดตั้งศูนย์เรียนรู้เศรษฐกิจพอเพียงเทศบาลตำบลท่าประจะกับวัตถุประสงค์ในการจัดทำโครงการ		/			
3. ประโยชน์ที่ได้รับจากการจัดทำโครงการจัดตั้งศูนย์เรียนรู้เศรษฐกิจพอเพียงเทศบาลตำบลท่าประจะ	/				
4. ความรู้ความเข้าใจเกี่ยวกับการจัดทำโครงการจัดตั้งศูนย์เรียนรู้เศรษฐกิจพอเพียงเทศบาลตำบลท่าประจะ		/			
5. การบริการของเจ้าหน้าที่ในการสำรวจความพึงพอใจ	/				

ส่วนที่ 3 ข้อเสนอแนะ/ปัญหา/อุปสรรค

.....
.....

ขอขอบคุณในความร่วมมือ
เทศบาลตำบลท่าประจะ



แบบประเมินความพึงพอใจ
โครงการจัดตั้งศูนย์เรียนรู้เศรษฐกิจพอเพียง
เทศบาลตำบลท่าประจ๊ะ

คำชี้แจง แบบสอบถาม

โปรดเติมเครื่องหมาย ✓ และกรอกข้อความให้สมบูรณ์

ส่วนที่ 1 ข้อมูลทั่วไปของผู้ตอบแบบสอบถาม

1. เพศ ชาย หญิง
2. อายุ ต่ำกว่า 10 ปี 10-25 ปี 25-40 ปี 41 ปีขึ้นไป

ส่วนที่ 2 ความพึงพอใจต่อโครงการ

ระดับ 5 = มากที่สุดหรือดีมาก 4 = มากหรือดี 3 = ปานกลางหรือพอใช้ 2 = น้อยหรือต่ำกว่า
มาตรฐาน 1 = น้อยที่สุดหรือต้องปรับปรุงแก้ไข

รายละเอียด	ระดับความพึงพอใจ				
	5	4	3	2	1
1. ความเหมาะสมของระยะเวลาในการจัดทำโครงการจัดตั้งศูนย์เรียนรู้เศรษฐกิจพอเพียงเทศบาลตำบลท่าประจ๊ะ		/			
2. ความสอดคล้องของการจัดทำโครงการจัดตั้งศูนย์เรียนรู้เศรษฐกิจพอเพียงเทศบาลตำบลท่าประจ๊ะกับวัตถุประสงค์ในการจัดทำโครงการ	/				
3. ประโยชน์ที่ได้รับจากการจัดทำโครงการจัดตั้งศูนย์เรียนรู้เศรษฐกิจพอเพียงเทศบาลตำบลท่าประจ๊ะ	/				
4. ความรู้ความเข้าใจเกี่ยวกับการจัดทำโครงการจัดตั้งศูนย์เรียนรู้เศรษฐกิจพอเพียงเทศบาลตำบลท่าประจ๊ะ	/	/			
5. การบริการของเจ้าหน้าที่ในการสำรวจความพึงพอใจ		/			

ส่วนที่ 3 ข้อเสนอแนะ/ปัญหา/อุปสรรค

.....
.....

ขอขอบคุณในความร่วมมือ
เทศบาลตำบลท่าประจ๊ะ



แบบประเมินความพึงพอใจ
โครงการจัดตั้งศูนย์เรียนรู้เศรษฐกิจพอเพียง
เทศบาลตำบลท่าประจะ

คำชี้แจง แบบสอบถาม

โปรดเติมเครื่องหมาย ✓ และกรอกข้อความให้สมบูรณ์

ส่วนที่ 1 ข้อมูลทั่วไปของผู้ตอบแบบสอบถาม

1. เพศ ชาย หญิง
2. อายุ ต่ำกว่า 10 ปี 10-25 ปี 25-40 ปี 41 ปีขึ้นไป

ส่วนที่ 2 ความพึงพอใจต่อโครงการ

ระดับ 5 = มากที่สุดหรือดีมาก 4 = มากหรือดี 3 = ปานกลางหรือพอใช้ 2 = น้อยหรือต่ำกว่า
มาตรฐาน 1 = น้อยที่สุดหรือต้องปรับปรุงแก้ไข

รายละเอียด	ระดับความพึงพอใจ				
	5	4	3	2	1
1. ความเหมาะสมของระยะเวลาในการจัดทำโครงการจัดตั้งศูนย์เรียนรู้เศรษฐกิจพอเพียงเทศบาลตำบลท่าประจะ		/			
2. ความสอดคล้องของการจัดทำโครงการจัดตั้งศูนย์เรียนรู้เศรษฐกิจพอเพียงเทศบาลตำบลท่าประจะกับวัตถุประสงค์ในการจัดทำโครงการ	/				
3. ประโยชน์ที่ได้รับจากการจัดทำโครงการจัดตั้งศูนย์เรียนรู้เศรษฐกิจพอเพียงเทศบาลตำบลท่าประจะ		/			
4. ความรู้ความเข้าใจเกี่ยวกับการจัดทำโครงการจัดตั้งศูนย์เรียนรู้เศรษฐกิจพอเพียงเทศบาลตำบลท่าประจะ	/				
5. การบริการของเจ้าหน้าที่ในการสำรวจความพึงพอใจ	/				

ส่วนที่ 3 ข้อเสนอแนะ/ปัญหา/อุปสรรค

.....
.....

ขอขอบคุณในความร่วมมือ
เทศบาลตำบลท่าประจะ



แบบประเมินความพึงพอใจ
โครงการจัดตั้งศูนย์เรียนรู้เศรษฐกิจพอเพียง
เทศบาลตำบลท่าประจะ

คำชี้แจง แบบสอบถาม

โปรดเติมเครื่องหมาย ✓ และกรอกข้อความให้สมบูรณ์

ส่วนที่ 1 ข้อมูลทั่วไปของผู้ตอบแบบสอบถาม

1. เพศ ชาย หญิง
2. อายุ ต่ำกว่า 10 ปี 10-25 ปี 25-40 ปี 41 ปีขึ้นไป

ส่วนที่ 2 ความพึงพอใจต่อโครงการ

ระดับ 5 = มากที่สุดหรือดีมาก 4 = มากหรือดี 3 = ปานกลางหรือพอใช้ 2 = น้อยหรือต่ำกว่า
มาตรฐาน 1 = น้อยที่สุดหรือต้องปรับปรุงแก้ไข

รายละเอียด	ระดับความพึงพอใจ				
	5	4	3	2	1
1. ความเหมาะสมของระยะเวลาในการจัดทำโครงการจัดตั้งศูนย์เรียนรู้เศรษฐกิจพอเพียงเทศบาลตำบลท่าประจะ		/			
2. ความสอดคล้องของการจัดทำโครงการจัดตั้งศูนย์เรียนรู้เศรษฐกิจพอเพียงเทศบาลตำบลท่าประจะกับวัตถุประสงค์ในการจัดทำโครงการ	/				
3. ประโยชน์ที่ได้รับจากการจัดทำโครงการจัดตั้งศูนย์เรียนรู้เศรษฐกิจพอเพียงเทศบาลตำบลท่าประจะ		/			
4. ความรู้ความเข้าใจเกี่ยวกับการจัดทำโครงการจัดตั้งศูนย์เรียนรู้เศรษฐกิจพอเพียงเทศบาลตำบลท่าประจะ		/			
5. การบริการของเจ้าหน้าที่ในการสำรวจความพึงพอใจ	/				

ส่วนที่ 3 ข้อเสนอแนะ/ปัญหา/อุปสรรค

.....
.....

ขอขอบคุณในความร่วมมือ
เทศบาลตำบลท่าประจะ



แบบประเมินความพึงพอใจ
โครงการจัดตั้งศูนย์เรียนรู้เศรษฐกิจพอเพียง
เทศบาลตำบลท่าประจะ

คำชี้แจง แบบสอบถาม

โปรดเติมเครื่องหมาย ✓ และกรอกข้อความให้สมบูรณ์

ส่วนที่ 1 ข้อมูลทั่วไปของผู้ตอบแบบสอบถาม

1. เพศ ชาย หญิง
2. อายุ ต่ำกว่า 10 ปี 10-25 ปี 25-40 ปี 41 ปีขึ้นไป

ส่วนที่ 2 ความพึงพอใจต่อโครงการ

ระดับ 5 = มากที่สุดหรือดีมาก 4 = มากหรือดี 3 = ปานกลางหรือพอใช้ 2 = น้อยหรือต่ำกว่า
มาตรฐาน 1 = น้อยที่สุดหรือต้องปรับปรุงแก้ไข

รายละเอียด	ระดับความพึงพอใจ				
	5	4	3	2	1
1. ความเหมาะสมของระยะเวลาในการจัดทำโครงการจัดตั้งศูนย์เรียนรู้เศรษฐกิจพอเพียงเทศบาลตำบลท่าประจะ		/			
2. ความสอดคล้องของการจัดทำโครงการจัดตั้งศูนย์เรียนรู้เศรษฐกิจพอเพียงเทศบาลตำบลท่าประจะกับวัตถุประสงค์ในการจัดทำโครงการ		/			
3. ประโยชน์ที่ได้รับจากการจัดทำโครงการจัดตั้งศูนย์เรียนรู้เศรษฐกิจพอเพียงเทศบาลตำบลท่าประจะ	/				
4. ความรู้ความเข้าใจเกี่ยวกับการจัดทำโครงการจัดตั้งศูนย์เรียนรู้เศรษฐกิจพอเพียงเทศบาลตำบลท่าประจะ		/			
5. การบริการของเจ้าหน้าที่ในการสำรวจความพึงพอใจ	/				

ส่วนที่ 3 ข้อเสนอแนะ/ปัญหา/อุปสรรค

.....
.....

ขอขอบคุณในความร่วมมือ
เทศบาลตำบลท่าประจะ



แบบประเมินความพึงพอใจ
โครงการจัดตั้งศูนย์เรียนรู้เศรษฐกิจพอเพียง
เทศบาลตำบลท่าประจ๊ะ

คำชี้แจง แบบสอบถาม

โปรดเติมเครื่องหมาย ✓ และกรอกข้อความให้สมบูรณ์

ส่วนที่ 1 ข้อมูลทั่วไปของผู้ตอบแบบสอบถาม

1. เพศ ชาย หญิง
2. อายุ ต่ำกว่า 10 ปี 10-25 ปี 25-40 ปี 41 ปีขึ้นไป

ส่วนที่ 2 ความพึงพอใจต่อโครงการ

ระดับ 5 = มากที่สุดหรือดีมาก 4 = มากหรือดี 3 = ปานกลางหรือพอใช้ 2 = น้อยหรือต่ำกว่า
มาตรฐาน 1 = น้อยที่สุดหรือต้องปรับปรุงแก้ไข

รายละเอียด	ระดับความพึงพอใจ				
	5	4	3	2	1
1. ความเหมาะสมของระยะเวลาในการจัดทำโครงการจัดตั้งศูนย์เรียนรู้เศรษฐกิจพอเพียงเทศบาลตำบลท่าประจ๊ะ		/			
2. ความสอดคล้องของการจัดทำโครงการจัดตั้งศูนย์เรียนรู้เศรษฐกิจพอเพียงเทศบาลตำบลท่าประจ๊ะกับวัตถุประสงค์ในการจัดทำโครงการ		/			
3. ประโยชน์ที่ได้รับจากการจัดทำโครงการจัดตั้งศูนย์เรียนรู้เศรษฐกิจพอเพียงเทศบาลตำบลท่าประจ๊ะ		/			
4. ความรู้ความเข้าใจเกี่ยวกับการจัดทำโครงการจัดตั้งศูนย์เรียนรู้เศรษฐกิจพอเพียงเทศบาลตำบลท่าประจ๊ะ		/			
5. การบริการของเจ้าหน้าที่ในการสำรวจความพึงพอใจ		/			

ส่วนที่ 3 ข้อเสนอแนะ/ปัญหา/อุปสรรค

.....
.....

ขอขอบคุณในความร่วมมือ
เทศบาลตำบลท่าประจ๊ะ



แบบประเมินความพึงพอใจ
โครงการจัดตั้งศูนย์เรียนรู้เศรษฐกิจพอเพียง
เทศบาลตำบลท่าประจะ

คำชี้แจง แบบสอบถาม

โปรดเติมเครื่องหมาย ✓ และกรอกข้อความให้สมบูรณ์

ส่วนที่ 1 ข้อมูลทั่วไปของผู้ตอบแบบสอบถาม

1. เพศ ชาย หญิง
2. อายุ ต่ำกว่า 10 ปี 10-25 ปี 25-40 ปี 41 ปีขึ้นไป

ส่วนที่ 2 ความพึงพอใจต่อโครงการ

ระดับ 5 = มากที่สุดหรือดีมาก 4 = มากหรือดี 3 = ปานกลางหรือพอใช้ 2 = น้อยหรือต่ำกว่า
มาตรฐาน 1 = น้อยที่สุดหรือต้องปรับปรุงแก้ไข

รายละเอียด	ระดับความพึงพอใจ				
	5	4	3	2	1
1. ความเหมาะสมของระยะเวลาในการจัดทำโครงการจัดตั้งศูนย์เรียนรู้เศรษฐกิจพอเพียงเทศบาลตำบลท่าประจะ		/			
2. ความสอดคล้องของการจัดทำโครงการจัดตั้งศูนย์เรียนรู้เศรษฐกิจพอเพียงเทศบาลตำบลท่าประจะกับวัตถุประสงค์ในการจัดทำโครงการ	/				
3. ประโยชน์ที่ได้รับจากการจัดทำโครงการจัดตั้งศูนย์เรียนรู้เศรษฐกิจพอเพียงเทศบาลตำบลท่าประจะ		/			
4. ความรู้ความเข้าใจเกี่ยวกับการจัดทำโครงการจัดตั้งศูนย์เรียนรู้เศรษฐกิจพอเพียงเทศบาลตำบลท่าประจะ		/			
5. การบริการของเจ้าหน้าที่ในการสำรวจความพึงพอใจ	/				

ส่วนที่ 3 ข้อเสนอแนะ/ปัญหา/อุปสรรค

.....
.....

ขอขอบคุณในความร่วมมือ
เทศบาลตำบลท่าประจะ



แบบประเมินความพึงพอใจ
โครงการจัดตั้งศูนย์เรียนรู้เศรษฐกิจพอเพียง
เทศบาลตำบลท่าประจะ

คำชี้แจง แบบสอบถาม

โปรดเติมเครื่องหมาย ✓ และกรอกข้อความให้สมบูรณ์

ส่วนที่ 1 ข้อมูลทั่วไปของผู้ตอบแบบสอบถาม

1. เพศ ชาย

หญิง

2. อายุ ต่ำกว่า 10 ปี

10-25 ปี

25-40 ปี

41 ปีขึ้นไป

ส่วนที่ 2 ความพึงพอใจต่อโครงการ

ระดับ 5 = มากที่สุดหรือดีมาก 4 = มากหรือดี 3 = ปานกลางหรือพอใช้ 2 = น้อยหรือต่ำกว่า
มาตรฐาน 1 = น้อยที่สุดหรือต้องปรับปรุงแก้ไข

รายละเอียด	ระดับความพึงพอใจ				
	5	4	3	2	1
1. ความเหมาะสมของระยะเวลาในการจัดทำโครงการจัดตั้งศูนย์เรียนรู้เศรษฐกิจพอเพียงเทศบาลตำบลท่าประจะ	/				
2. ความสอดคล้องของการจัดทำโครงการจัดตั้งศูนย์เรียนรู้เศรษฐกิจพอเพียงเทศบาลตำบลท่าประจะกับวัตถุประสงค์ในการจัดทำโครงการ		/			
3. ประโยชน์ที่ได้รับจากการจัดทำโครงการจัดตั้งศูนย์เรียนรู้เศรษฐกิจพอเพียงเทศบาลตำบลท่าประจะ	/				
4. ความรู้ความเข้าใจเกี่ยวกับการจัดทำโครงการจัดตั้งศูนย์เรียนรู้เศรษฐกิจพอเพียงเทศบาลตำบลท่าประจะ		/			
5. การบริการของเจ้าหน้าที่ในการสำรวจความพึงพอใจ	/				

ส่วนที่ 3 ข้อเสนอแนะ/ปัญหา/อุปสรรค

.....
.....

ขอขอบคุณในความร่วมมือ
เทศบาลตำบลท่าประจะ



แบบประเมินความพึงพอใจ
โครงการจัดตั้งศูนย์เรียนรู้เศรษฐกิจพอเพียง
เทศบาลตำบลท่าประจ๊ะ

คำชี้แจง แบบสอบถาม

โปรดเติมเครื่องหมาย ✓ และกรอกข้อความให้สมบูรณ์

ส่วนที่ 1 ข้อมูลทั่วไปของผู้ตอบแบบสอบถาม

1. เพศ ชาย หญิง
2. อายุ ต่ำกว่า 10 ปี 10-25 ปี 25-40 ปี 41 ปีขึ้นไป

ส่วนที่ 2 ความพึงพอใจต่อโครงการ

ระดับ 5 = มากที่สุดหรือดีมาก 4 = มากหรือดี 3 = ปานกลางหรือพอใช้ 2 = น้อยหรือต่ำกว่า
มาตรฐาน 1 = น้อยที่สุดหรือต้องปรับปรุงแก้ไข

รายละเอียด	ระดับความพึงพอใจ				
	5	4	3	2	1
1. ความเหมาะสมของระยะเวลาในการจัดทำโครงการจัดตั้งศูนย์เรียนรู้เศรษฐกิจพอเพียงเทศบาลตำบลท่าประจ๊ะ		/			
2. ความสอดคล้องของการจัดทำโครงการจัดตั้งศูนย์เรียนรู้เศรษฐกิจพอเพียงเทศบาลตำบลท่าประจ๊ะกับวัตถุประสงค์ในการจัดทำโครงการ		/			
3. ประโยชน์ที่ได้รับจากการจัดทำโครงการจัดตั้งศูนย์เรียนรู้เศรษฐกิจพอเพียงเทศบาลตำบลท่าประจ๊ะ		/			
4. ความรู้ความเข้าใจเกี่ยวกับการจัดทำโครงการจัดตั้งศูนย์เรียนรู้เศรษฐกิจพอเพียงเทศบาลตำบลท่าประจ๊ะ		/			
5. การบริการของเจ้าหน้าที่ในการสำรวจความพึงพอใจ		/			

ส่วนที่ 3 ข้อเสนอแนะ/ปัญหา/อุปสรรค

.....
.....

ขอขอบคุณในความร่วมมือ
เทศบาลตำบลท่าประจ๊ะ



แบบประเมินความพึงพอใจ
โครงการจัดตั้งศูนย์เรียนรู้เศรษฐกิจพอเพียง
เทศบาลตำบลท่าประจ๊ะ

คำชี้แจง แบบสอบถาม

โปรดเติมเครื่องหมาย ✓ และกรอกข้อความให้สมบูรณ์

ส่วนที่ 1 ข้อมูลทั่วไปของผู้ตอบแบบสอบถาม

1. เพศ ชาย หญิง
2. อายุ ต่ำกว่า 10 ปี 10-25 ปี 25-40 ปี 41 ปีขึ้นไป

ส่วนที่ 2 ความพึงพอใจต่อโครงการ

ระดับ 5 = มากที่สุดหรือดีมาก 4 = มากหรือดี 3 = ปานกลางหรือพอใช้ 2 = น้อยหรือต่ำกว่า
มาตรฐาน 1 = น้อยที่สุดหรือต้องปรับปรุงแก้ไข

รายละเอียด	ระดับความพึงพอใจ				
	5	4	3	2	1
1. ความเหมาะสมของระยะเวลาในการจัดทำโครงการจัดตั้งศูนย์เรียนรู้เศรษฐกิจพอเพียงเทศบาลตำบลท่าประจ๊ะ		/			
2. ความสอดคล้องของการจัดทำโครงการจัดตั้งศูนย์เรียนรู้เศรษฐกิจพอเพียงเทศบาลตำบลท่าประจ๊ะกับวัตถุประสงค์ในการจัดทำโครงการ		/			
3. ประโยชน์ที่ได้รับจากการจัดทำโครงการจัดตั้งศูนย์เรียนรู้เศรษฐกิจพอเพียงเทศบาลตำบลท่าประจ๊ะ	/				
4. ความรู้ความเข้าใจเกี่ยวกับการจัดทำโครงการจัดตั้งศูนย์เรียนรู้เศรษฐกิจพอเพียงเทศบาลตำบลท่าประจ๊ะ		/			
5. การบริการของเจ้าหน้าที่ในการสำรวจความพึงพอใจ	/				

ส่วนที่ 3 ข้อเสนอแนะ/ปัญหา/อุปสรรค

.....
.....

ขอขอบคุณในความร่วมมือ
เทศบาลตำบลท่าประจ๊ะ



วัตถุประสงค์การก่อตั้งศูนย์ฯ

ด้วยความสำนึกในพระมหากรุณาธิคุณในพระบาทสมเด็จพระมหาชนกาธิเบศร มหาภูมิพลอดุลยเดชมหาราช บรมนาถบพิตร จึงแปรเปลี่ยนเป็นความจงรักภักดีออกมาในรูปแบบการสืบสานพระราชปณิธานของพระองค์ท่าน โดยการนำพระราชดำริออกมาเป็นแนวทางในการจัดตั้งศูนย์เรียนรู้เศรษฐกิจพอเพียงเทศบาลตำบลท่าประจักษ์ แห่งนี้ ดังนั้น วัตถุประสงค์ ของการจัดตั้งศูนย์ฯ คือ

เพื่อสนองตามแนวพระราชดำริของพระบาทสมเด็จพระเจ้าอยู่หัวภูมิพลอดุลยเดช รัชกาลที่ 9 อันเป็นคุณประโยชน์ต่อประชาชนชาวไทย

เพื่อสร้างแหล่งเรียนรู้ในการดำรงชีวิตตามแนวพระราชดำริ “เกษตรทฤษฎีใหม่” ให้แก่ประชาชนได้ศึกษาอย่างยั่งยืนถาวร

เพื่อส่งเสริมองค์ความรู้ด้านการเกษตรทฤษฎีใหม่ อันเป็นการผลิตเพื่อยังชีพตามหลักปรัชญาเศรษฐกิจพอเพียงให้กับผู้สนใจได้มีแหล่งเรียนรู้ต่อประชาชนชาวไทย

เพื่อยกระดับศูนย์เรียนรู้เศรษฐกิจพอเพียงเทศบาลตำบลท่าประจักษ์ให้เป็นสถานที่ท่องเที่ยวเชิงเกษตรประจำตำบล

การแบ่งพื้นที่การเกษตรภายในศูนย์ฯ

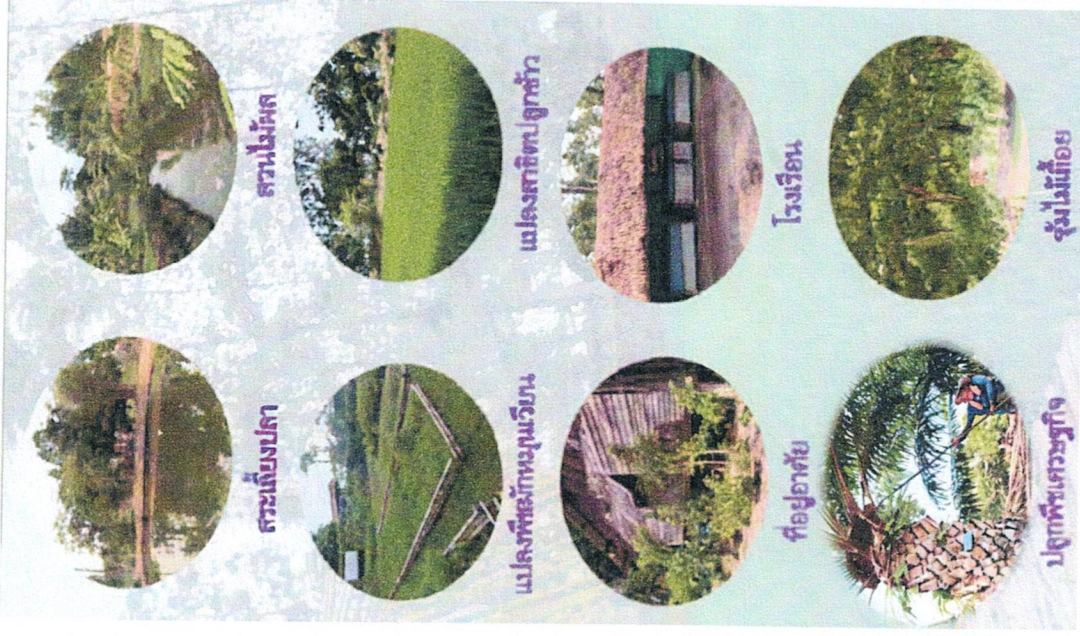

ศูนย์เรียนรู้เศรษฐกิจพอเพียงเทศบาลตำบลท่าประจักษ์

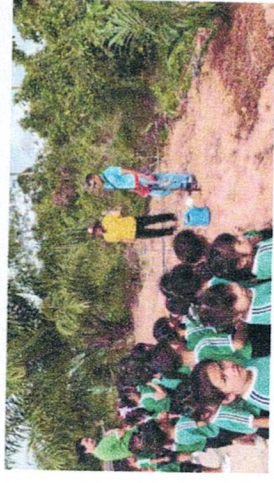

ขั้นตอนสาริตการเพาะกล้า ดูแล รักษา และจำหน่ายผลผลิตทางการเกษตร

๑. เตรียมสถานที่เพาะปลูก



๒. นำต้นกล้าลงปลูก

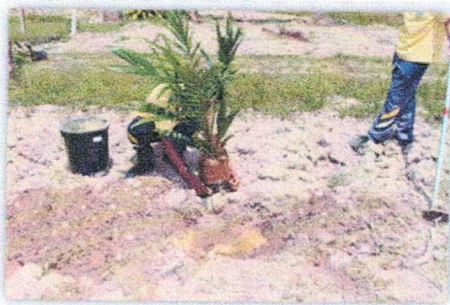

๓. ดูแล รักษา



๔. การเก็บเกี่ยวผลผลิต

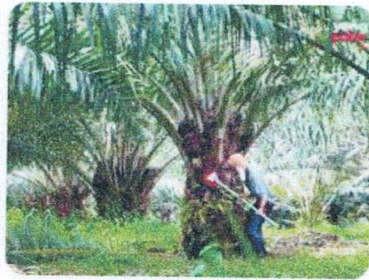

๕. การจำหน่าย

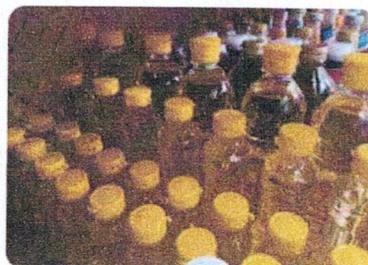
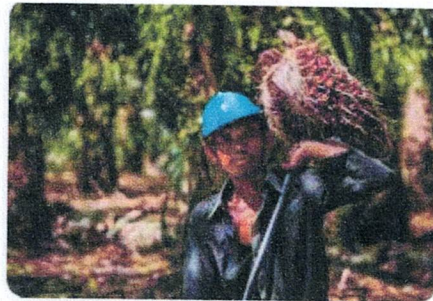

ภาคผนวก



บันทึกข้อความ

ส่วนราชการ สำนักปลัดเทศบาล เทศบาลตำบลท่าประจักษ์ โทร. ๐-๗๕๓๘-๐๔๘๙

ที่ นศ. ๕๕๘๐๑/ ๒๑

วันที่ ๒๐ มกราคม ๒๕๖๘

เรื่อง ขออนุมัติจัดทำโครงการจัดตั้งศูนย์เรียนรู้เศรษฐกิจพอเพียงเทศบาลตำบลท่าประจักษ์

เรียน นายกเทศมนตรีตำบลท่าประจักษ์

๑. เรื่องเดิม

๑.๑ ตามแผนพัฒนาท้องถิ่น (พ.ศ.๒๕๖๖ - ๒๕๗๐) เทศบาลตำบลท่าประจักษ์ ยุทธศาสตร์ที่ ๒ การส่งเสริมคุณภาพชีวิต ๑.๓ แผนงานสร้างความเข้มแข็ง หน้าที่ ๘๖ ลำดับที่ ๒ โครงการส่งเสริมและพัฒนา ศูนย์เศรษฐกิจพอเพียง

๑.๒ ตามระเบียบกระทรวงมหาดไทย ว่าด้วยการดูแลรักษาและคุ้มครองป้องกันที่ดินอันเป็นสาธารณสมบัติของแผ่นดินสำหรับพลเมืองใช้ร่วมกัน พ.ศ. ๒๕๕๓

๒. ข้อเท็จจริง

๒.๑ สำนักปลัด เทศบาลตำบลท่าประจักษ์ มีความจำเป็นต้องดำเนินการตามโครงการจัดตั้งศูนย์เรียนรู้เศรษฐกิจพอเพียงเทศบาลตำบลท่าประจักษ์ โดยจัดอบรมบรรยาย สาธิต ให้ความรู้ แลกเปลี่ยนความคิดเห็น ทำความเข้าใจ และแบ่งกลุ่มทำกิจกรรม เพื่อสร้างทัศนคติ ปลูกฝังจิตสำนึก ในการบริหารจัดการผลผลิตด้านการเกษตรของชุมชน ตามหลักปรัชญาเศรษฐกิจพอเพียง

๒.๒ กลุ่มเป้าหมายของผู้เข้าร่วมโครงการ คือ นักเรียน ประชาชน ข้าราชการพนักงาน และบุคคลทั่วไป ในพื้นที่ตำบลท่าประจักษ์ เข้าร่วมโครงการ ประมาณ ๓๐ คน

๓. ข้อกฎหมาย/ระเบียบ/หนังสือสั่งการที่เกี่ยวข้อง

ระเบียบกระทรวงมหาดไทยว่าด้วยค่าใช้จ่ายในการฝึกอบรมและการเข้ารับการฝึกอบรมของเจ้าหน้าที่ท้องถิ่น พ.ศ.๒๕๕๗

๔. ข้อเสนอแนะ/ข้อพิจารณา

จึงเรียนมาเพื่อโปรดพิจารณาอนุมัติโครงการจัดตั้งศูนย์เรียนรู้เศรษฐกิจพอเพียงเทศบาลตำบลท่าประจักษ์ หากเห็นชอบตามเสนอ โปรดลงนามในโครงการที่แนบมาพร้อมนี้

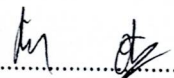
(ลงชื่อ).....

(นายชัยยา อินทร์ทอง)

หัวหน้าสำนักปลัดเทศบาล

ความเห็นปลัดเทศบาล.....

(ลงชื่อ).....

(นายประจวบ สรรพสมบุรณ์)

ปลัดเทศบาลตำบลท่าประจักษ์

ความเห็นของนายกเทศมนตรีตำบลท่าประจະ.....

() อนุมัติ

() ไม่อนุมัติ เพราะ.....

(ลงชื่อ).....

(นายนิത്യ แก้วขุนราม)

นายกเทศมนตรีตำบลท่าประจະ

โครงการจัดตั้งศูนย์เรียนรู้เศรษฐกิจพอเพียงเทศบาลตำบลท่าประจะ
เทศบาลตำบลท่าประจะ อำเภอชะอวด จังหวัดนครศรีธรรมราช

๑. หลักการและเหตุผล

ปัจจุบันมีการเปลี่ยนแปลงการพัฒนาด้านเศรษฐกิจ สังคม การเมือง การปกครองอย่างรวดเร็ว การพัฒนาความเจริญด้านการสื่อสารและเทคโนโลยีซึ่งส่งผลกระทบต่อสังคมโดยภาพรวม เป็นสังคมวัตถุนิยมเน้น การตอบสนองความต้องการทางด้านวัตถุ และเงินเป็นหลัก ขาดการพัฒนาทางด้านจิตใจ ให้ความรู้เท่าทันกับกระแส การเปลี่ยนแปลงดังกล่าวข้างต้น ความเห็นแก่ตัวจึงมากขึ้นในสังคม การรวมกลุ่มช่วยเหลือซึ่งกันและกันน้อยลง หวังพึ่งพิงผู้อื่นจนลืมพัฒนาตนเอง ทำให้ขาดหลักการพึ่งตนเองสถานการณ์การพัฒนาปัจจุบันจึงจำเป็นอย่างยิ่ง จะต้องส่งเสริมการพัฒนาตามแนวคิดปรัชญาเศรษฐกิจพอเพียง ที่พระบาทสมเด็จพระเจ้าอยู่หัว รัชกาลที่ ๙ พระราชทานให้กับสังคมไทย จำเป็นที่จะต้องมีการส่งเสริมให้ชุมชนมีความรู้ความเข้าใจ ในหลักการของปรัชญาเศรษฐกิจพอเพียงอย่างจริงจัง ให้เห็นและปฏิบัติได้ผลจริงอย่างเป็นรูปธรรม ทั้งนี้เพื่อเป็นการฟื้นฟูคุณธรรม จริยธรรม หรือภูมิปัญญาที่เคยมีอยู่คู่สังคมไทยให้กลับคืนมา เป็นสังคม ชุมชนที่มีความอบอุ่น เอื้ออาทรและ พึ่งตนเองอย่างยั่งยืนในที่สุด และรัฐธรรมนูญแห่งราชอาณาจักรไทย ฉบับปี พ.ศ.๒๕๖๐ หมวด ๑๔ การปกครอง ส่วนท้องถิ่น มาตรา ๒๕๐ องค์กรปกครองส่วนท้องถิ่นมีหน้าที่และอำนาจดูแลและจัดทำบริการสาธารณะและ กิจกรรมสาธารณะเพื่อประโยชน์ของประชาชนในท้องถิ่น ตามหลักการพัฒนาอย่างยั่งยืน

เทศบาลตำบลท่าประจะ จึงได้จัดทำโครงการจัดตั้งศูนย์เรียนรู้เศรษฐกิจพอเพียงเทศบาลตำบล ท่าประจะขึ้นเป็นศูนย์การเรียนรู้ของชุมชนที่มีหลักปรัชญาเศรษฐกิจพอเพียงเป็นพื้นฐานการเรียนรู้

๒. วัตถุประสงค์ของโครงการ

๒.๑ เพื่อพัฒนาพื้นที่เป็นศูนย์เรียนรู้ของชุมชน ทางด้านเกษตรอินทรีย์ เกษตรทฤษฎีใหม่ พลังงานทดแทน และการปศุสัตว์ โดยมีแนวคิดปรัชญาเศรษฐกิจพอเพียงเป็นพื้นฐานการเรียนรู้

๒.๒ เพื่อพัฒนาและสร้างเครือข่ายเกษตรกรในพื้นที่ให้มีความรู้ด้านเกษตรอินทรีย์ เกษตร ทฤษฎีใหม่ พลังงานทดแทน และการปศุสัตว์ โดยมีแนวคิดปรัชญาเศรษฐกิจพอเพียงเป็นพื้นฐานการเรียนรู้

๒.๓ เพื่อส่งเสริมให้มีการใช้ทรัพยากรอย่างคุ้มค่า และยั่งยืน ภายใต้แนวทางปรัชญาเศรษฐกิจ พอเพียง และการพึ่งพาตนเองอย่างยั่งยืน

๒.๔ ส่งเสริมให้เกิดครัวเรือนเศรษฐกิจพอเพียงขึ้นในพื้นที่ และการแลกเปลี่ยนเรียนรู้กับ เกษตรกรเครือข่ายที่อยู่นอกพื้นที่

๒.๕ เพื่อดูแลปรับปรุงและรักษาสภาพพื้นที่ ให้ประชาชนสามารถใช้ประโยชน์ร่วมกัน ไม่เป็น พื้นที่รกร้างว่างเปล่า หรือถูกบุกรุกจากบุคคลใด

๒.๖ เป็นศูนย์เรียนรู้ของนักเรียน ประชาชน ข้าราชการพนักงาน และบุคคลทั่วไป ให้เกิดการ เรียนรู้ในแนวทาง ตามหลักปรัชญาเศรษฐกิจพอเพียงอย่างยั่งยืน โดยการใช้พื้นที่ปลูกไม้ยืนต้น และไม่เศรษฐกิจ จำนวนพื้นที่ ๕ ไร่

๓. เป้าหมายของโครงการ

๓.๑ **เชิงปริมาณ** นักเรียน ประชาชน ข้าราชการพนักงาน และบุคคลทั่วไป เข้าร่วมโครงการ จัดตั้งศูนย์เรียนรู้เศรษฐกิจพอเพียงเทศบาลตำบลท่าประจะ ประมาณ ๓๐ คน

๓.๒ **เชิงคุณภาพ** นักเรียน ประชาชน ข้าราชการพนักงาน และบุคคลทั่วไป ได้รับความรู้ ความเข้าใจจากศูนย์เรียนรู้เศรษฐกิจพอเพียงเทศบาลตำบลท่าประจะ เกี่ยวกับการนำแนวทางปรัชญาเศรษฐกิจ พอเพียง และการพึ่งพาตนเองอย่างยั่งยืนมาใช้ให้เกิดประโยชน์สูงสุด

๔. วิธีการดำเนินงาน

ดำเนินการตามแผน ดังนี้

๔.๑ ประชุมคณะกรรมการฯ ที่เกี่ยวข้องเพื่อปรึกษาหารือร่วมกันเกี่ยวกับแนวทางและรายละเอียดการดำเนินโครงการและอื่นๆในบริบทที่เกี่ยวข้อง

๔.๒ เสนอโครงการจัดตั้งศูนย์เรียนรู้เศรษฐกิจพอเพียงเทศบาลตำบลท่าประจะต่อผู้บริหารเพื่อพิจารณาอนุมัติ

๔.๓ ดำเนินการโครงการตามแผน

๑) กิจกรรมด้านการลดต้นทุนการผลิต ได้แก่

- การทำปุ๋ย การใช้ปุ๋ย
- คัดเลือกพันธุ์ไม้
- สาธิตการปลูกไม้ยืนต้น ไม้เศรษฐกิจ หรือไม้ประเภทอื่นๆ
- การเพาะพันธุ์กล้าไม้

๒) กิจกรรมด้านการเรียนรู้เศรษฐกิจพอเพียง และการพึ่งตนเอง ได้แก่

- การเพาะไม้ยืนต้น ไม้เศรษฐกิจ หรือไม้ประเภทอื่นๆ
- การจัดตั้งศูนย์เรียนรู้เศรษฐกิจพอเพียงเทศบาลตำบลท่าประจะ

๓) กิจกรรมด้านการบริหารการพัฒนา ได้แก่

- อบรมกลุ่มเป้าหมาย
- สำรวจปราชญ์และผู้รู้ ผู้สนใจ ในพื้นที่
- จัดตั้งกลุ่มร่วมขับเคลื่อนในพื้นที่
- การรวบรวมภูมิปัญญา และหมอบ้านต่างๆ ในพื้นที่
- การผลิตสื่อประชาสัมพันธ์ต่างๆ ของศูนย์เรียนรู้เศรษฐกิจพอเพียงเทศบาลตำบลท่าประจะ
- สร้างกลุ่มเป้าหมายเครือข่ายมาทำกิจกรรมในพื้นที่
- สร้างกลุ่มเป้าหมายที่มีความพร้อม ให้เป็นตัวอย่างเศรษฐกิจพอเพียง โดยแบ่งพื้นที่

ให้ดำเนินการเป็นประจำสม่ำเสมอ

- พัฒนาความรู้และทักษะบุคลากรที่ปฏิบัติงานในศูนย์เรียนรู้เศรษฐกิจพอเพียงเทศบาลตำบลท่าประจะ ให้มีความชำนาญและถ่ายทอดองค์ความรู้ได้

- ดำเนินการกิจกรรมต่างๆ ภายใต้โครงสร้างการดำเนินงานของศูนย์เรียนรู้เศรษฐกิจพอเพียงเทศบาลตำบลท่าประจะ

- สร้างเครือข่ายศูนย์เรียนรู้เศรษฐกิจพอเพียงเทศบาลตำบลท่าประจะให้เชื่อมกับกลุ่มเป้าหมายในพื้นที่ โดยแบ่งพื้นที่ให้ดำเนินการ

- เชื่อมหลักสูตรการเรียนการสอนเกี่ยวกับเศรษฐกิจพอเพียง วิธีพอเพียง ร่วมกับหน่วยงานในพื้นที่

- ร่วมมือกับหน่วยงานเครือข่ายในการจัดกิจกรรมร่วมกันอย่างน้อยปีละ ๑ ครั้ง

- สร้างกิจกรรมการสาธิตและกลุ่มเป้าหมายตัวอย่างเพื่อให้เกิดการเผยแพร่แลกเปลี่ยนเรียนรู้

๔) กิจกรรมด้านการตลาดและการแปรรูปผลผลิต ได้แก่

- ส่งเสริมให้มีกิจกรรมด้านการตลาดของกลุ่มเป้าหมายและเครือข่าย

- จัดให้มีสถานที่ในการจำหน่ายผลผลิตของของศูนย์เรียนรู้เศรษฐกิจพอเพียงเทศบาลตำบลท่าประจะ

- จัดให้มีวัสดุ อุปกรณ์และเครื่องมือในการแปรรูปผลผลิต
- ส่งเสริมการจัดกิจกรรมตลาดทางเลือกที่เป็นธรรมสำหรับผู้อุปโภค บริโภค

๔.๔ รายงานผลการดำเนินงานโครงการเสนอต่อผู้บริหารทราบ

หมายเหตุ :

หลักการดำเนินงานของศูนย์เรียนรู้เศรษฐกิจพอเพียงเทศบาลตำบลท่าประจะ

- แบ่งปัน เอื้อเฟื้อเกื้อกูล
- ร่วมมือกัน การทำงานร่วมกัน
- ความร่วมมือของทุกหน่วยงาน
- นำแนวทางปรัชญาเศรษฐกิจพอเพียงมาใช้
- สร้างกลุ่มเป้าหมายในพื้นที่

๕. ระยะเวลาดำเนินการ

มกราคม ๒๕๖๘ - ธันวาคม ๒๕๗๐

๖. สถานที่ดำเนินการ

ณ ในพื้นที่ตำบลท่าประจะ อำเภอชะอวด จังหวัดนครศรีธรรมราช

๗. หน่วยงานผู้รับผิดชอบโครงการ

เทศบาลตำบลท่าประจะ อำเภอชะอวด จังหวัดนครศรีธรรมราช

๘. งบประมาณของโครงการ

ไม่มี

๙. ผลที่คาดว่าจะได้รับ

๙.๑ ทำให้เกิดศูนย์เรียนรู้เศรษฐกิจพอเพียงเทศบาลตำบลท่าประจะทางด้านเกษตรอินทรีย์ เกษตรทฤษฎีใหม่ พลังงานทดแทน และการปศุสัตว์ โดยมีแนวคิดปรัชญาเศรษฐกิจพอเพียงเป็นพื้นฐานการเรียนรู้

๙.๒ ทำให้เกิดการพัฒนาและสร้างเครือข่ายเกษตรกรในพื้นที่ให้มีความรู้ด้านเกษตรอินทรีย์ เกษตรทฤษฎีใหม่ พลังงานทดแทน และการปศุสัตว์ โดยมีแนวคิดปรัชญาเศรษฐกิจพอเพียงเป็นพื้นฐานการเรียนรู้

๙.๓ ทำให้เกิดการส่งเสริมให้มีการใช้ทรัพยากรอย่างคุ้มค่า และยั่งยืน ภายใต้แนวทางปรัชญาเศรษฐกิจพอเพียง และการพึ่งพาตนเองอย่างยั่งยืน

๙.๔ ทำให้เกิดการส่งเสริมให้เกิดครัวเรือนเศรษฐกิจพอเพียงขึ้นในพื้นที่ และการแลกเปลี่ยนเรียนรู้กับเกษตรกรเครือข่ายที่อยู่นอกพื้นที่

๙.๕ ทำให้เกิดการดูแลปรับปรุงและรักษาสภาพพื้นที่ของที่สาธารณประโยชน์ ให้ประชาชนสามารถใช้ประโยชน์ร่วมกัน ไม่เป็นพื้นที่รกร้างว่างเปล่า หรือถูกบุกรุกจากบุคคลใด

๙.๖ ทำให้เกิดศูนย์เรียนรู้ของนักเรียน ประชาชน ข้าราชการพนักงาน และบุคคลทั่วไป ให้เกิดการเรียนรู้ในแนวทาง ตามหลักปรัชญาเศรษฐกิจพอเพียงอย่างยั่งยืน โดยการใช้พื้นที่ปลูกไม้ยืนต้น และไม่เศรษฐกิจจำนวนพื้นที่ ๕ ไร่

๑๐. ผู้เสนอโครงการ



(นายชัยยา อินทร์ทอง)

หัวหน้าสำนักปลัดเทศบาล

๑๑. ผู้ให้ความเห็นชอบโครงการ



(นายประจวบ สรรพสมบุญรัมย์)
ปลัดเทศบาลตำบลท่าประจ๊ะ

๑๒. ผู้อนุมัติโครงการ



(นายนิത്യ แก้วขุนราม)
นายกเทศมนตรีตำบลท่าประจ๊ะ

กำหนดการ
โครงการจัดตั้งศูนย์เรียนรู้เศรษฐกิจพอเพียงเทศบาลตำบลท่าประจะ
วันที่ ๑๐ กุมภาพันธ์ ๒๕๖๘
ณ ห้องประชุมสภาเทศบาลตำบลท่าประจะ อำเภอชะอวด จังหวัดนครศรีธรรมราช

วันที่ ๑๐ กุมภาพันธ์ ๒๕๖๘

- | | |
|------------------|---|
| ๐๘.๓๐ - ๐๙.๐๐ น. | - ลงทะเบียน |
| ๐๙.๐๐ - ๐๙.๓๐ น. | - พิธีเปิด |
| ๐๙.๓๐ - ๑๐.๔๕ น. | - บรรยาย เรื่อง แนวทางส่งเสริมพัฒนาการเรียนรู้ภูมิปัญญาท้องถิ่น
ด้านเกษตรกรรม ตามหลักปรัชญาเศรษฐกิจพอเพียง |
| ๑๐.๔๕ - ๑๒.๐๐ น. | - สาธิตการดำเนินการเพาะพันธุ์กล้าไม้ ได้แก่
๑) การเตรียมสถานที่เพาะพันธุ์กล้าไม้
๒) การคัดเลือกพันธุ์กล้าไม้
๓) การเตรียมพันธุ์กล้าไม้ก่อนปลูก
๔) การบำรุง ดูแลรักษา |
| ๑๒.๐๐ - ๑๓.๐๐ น. | - พักเที่ยง |
| ๑๓.๐๐ - ๑๔.๔๕ น. | - แบ่งกลุ่มทำกิจกรรม เพื่อสร้างทัศนคติ ปลูกฝังจิตสำนึก ให้กับ
กลุ่มเป้าหมาย ในการบริหารจัดการผลผลิตด้านการเกษตรของชุมชน
ตามหลักปรัชญาเศรษฐกิจพอเพียง
- แสดงความคิดเห็น ตอบข้อซักถามเกี่ยวกับโครงการ
- ลงพื้นที่เพื่อทำกิจกรรม สร้างทัศนคติในการดำเนินการบริหารจัดการ
ผลผลิตด้านการเกษตรของชุมชน ตามหลักปรัชญาเศรษฐกิจพอเพียง |
| ๑๔.๔๕ - ๑๕.๐๐ น. | - พิธีปิด |

หมายเหตุ : กำหนดการอาจมีการเปลี่ยนแปลงได้ตามความเหมาะสม



ที่ นศ ๕๕๘๐๑/๖๕๕

สำนักงานเทศบาลตำบลท่าประจະ
๒๑/๑ ม.๑ ตำบลท่าประจະ
อำเภอชะอวด จังหวัดนครศรีธรรมราช
๘๐๑๘๐

๕10 มกราคม ๒๕๖๘

เรื่อง ขอความอนุเคราะห์ร่วมเป็นวิทยากรโครงการจัดตั้งศูนย์เรียนรู้เศรษฐกิจพอเพียงเทศบาลตำบลท่าประจະ
เรียน พัฒนาการอำเภอชะอวด

สิ่งที่ส่งมาด้วย กำหนดการจัดโครงการ

จำนวน ๑ ฉบับ

ด้วยเทศบาลตำบลท่าประจະ จะดำเนินการโครงการจัดตั้งศูนย์เรียนรู้เศรษฐกิจพอเพียง
เทศบาลตำบลท่าประจະ ในวันที่ ๑๐ กุมภาพันธ์ ๒๕๖๘ ณ ห้องประชุมสภาเทศบาลตำบลท่าประจະ
ตำบลท่าประจະ อำเภอชะอวด จังหวัดนครศรีธรรมราช เพื่อสร้างทัศนคติ ปลูกฝังจิตสำนึก ในการบริหาร
จัดการผลผลิต ด้านการเกษตรของชุมชน ตามหลักปรัชญาเศรษฐกิจพอเพียง

ในการนี้ เทศบาลตำบลท่าประจະ จึงใคร่ขอเชิญท่านเป็นวิทยากรบรรยาย เรื่อง แนวทาง
ส่งเสริมพัฒนาการเรียนรู้อุปถัมภ์ปัญญาท้องถิ่น ด้านเกษตรกรรม ตามหลักปรัชญาเศรษฐกิจพอเพียง
ผลเป็นประการใดโปรดแจ้งเทศบาลตำบลท่าประจະทราบด้วย เพื่อจักได้ดำเนินการในส่วนที่เกี่ยวข้องต่อไป

จึงเรียนมาเพื่อโปรดทราบและพิจารณา

ขอแสดงความนับถือ

(นายนิത്യ แก้วขุนราม)

นายกเทศมนตรีตำบลท่าประจະ

สำนักปลัดเทศบาล (งานสวัสดิการและพัฒนาชุมชน)

โทรศัพท์ ๐-๗๕๓๘-๐๔๘๙

www.thapaja.go.th

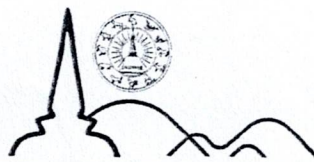

นครา ศรีธา อารยธรรม
นครศรีธรรมราช



ที่ นศ ๕๕๘๐๑/๖๕

สำนักงานเทศบาลตำบลท่าประจະ
๒๑/๑ ม.๑ ตำบลท่าประจະ
อำเภอชะอวด จังหวัดนครศรีธรรมราช
๘๐๑๘๐

๘๑ มกราคม ๒๕๖๘

เรื่อง ขอความอนุเคราะห์ร่วมเป็นวิทยากรโครงการจัดตั้งศูนย์เรียนรู้เศรษฐกิจพอเพียงเทศบาลตำบลท่าประจະ
เรียน เกษตรอำเภอชะอวด

สิ่งที่ส่งมาด้วย กำหนดการจัดโครงการ

จำนวน ๑ ฉบับ

ด้วยเทศบาลตำบลท่าประจະ จะดำเนินการโครงการจัดตั้งศูนย์เรียนรู้เศรษฐกิจพอเพียง
เทศบาลตำบลท่าประจະ ในวันที่ ๑๐ กุมภาพันธ์ ๒๕๖๘ ณ ห้องประชุมสภาเทศบาลตำบลท่าประจະ
ตำบลท่าประจະ อำเภอชะอวด จังหวัดนครศรีธรรมราช เพื่อสร้างทัศนคติ ปลุกฝังจิตสำนึก ในการบริหาร
จัดการผลผลิต ด้านการเกษตรของชุมชน ตามหลักปรัชญาเศรษฐกิจพอเพียง

ในการนี้ เทศบาลตำบลท่าประจະ จึงใคร่ขอเชิญท่านเป็นวิทยากรสาธิต เรื่อง การดำเนินการ
เพาะพันธุ์กล้าไม้ ผลเป็นประการใดโปรดแจ้งเทศบาลตำบลท่าประจະทราบด้วย เพื่อจักได้ดำเนินการในส่วนที่
เกี่ยวข้องต่อไป

จึงเรียนมาเพื่อโปรดทราบและพิจารณา

ขอแสดงความนับถือ

(นายนิത്യ แก้วขุนราม)

นายกเทศมนตรีตำบลท่าประจະ

สำนักปลัดเทศบาล (งานสวัสดิการและพัฒนาชุมชน)

โทรศัพท์ ๐-๗๕๓๘-๐๔๘๙

www.thapaja.go.th

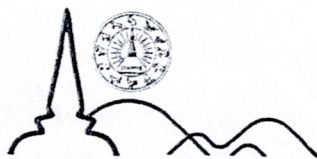

นครา ศรีธธา อารยธรรม
นครศรีธรรมราช



ที่ นศ ๕๕๘๐๑/ ๖๕

สำนักงานเทศบาลตำบลท่าประจະ
๒๑/๑ ม.๑ ตำบลท่าประจະ
อำเภอชะอวด จังหวัดนครศรีธรรมราช
๘๐๑๘๐

๕๐ มกราคม ๒๕๖๘

เรื่อง ขอความอนุเคราะห์ร่วมเป็นวิทยากรโครงการจัดตั้งศูนย์เรียนรู้เศรษฐกิจพอเพียงเทศบาลตำบลท่าประจະ
เรียน พัฒนาที่ดินจังหวัดนครศรีธรรมราช

สิ่งที่ส่งมาด้วย กำหนดการจัดโครงการ

จำนวน ๑ ฉบับ

ด้วยเทศบาลตำบลท่าประจະ จะดำเนินการโครงการจัดตั้งศูนย์เรียนรู้เศรษฐกิจพอเพียง
เทศบาลตำบลท่าประจະ ในวันที่ ๑๐ กุมภาพันธ์ ๒๕๖๘ ณ ห้องประชุมสภาเทศบาลตำบลท่าประจະ
ตำบลท่าประจະ อำเภอชะอวด จังหวัดนครศรีธรรมราช เพื่อสร้างทัศนคติ ปูฝักฝังจิตสำนึก ในการบริหาร
จัดการผลผลิต ด้านการเกษตรของชุมชน ตามหลักปรัชญาเศรษฐกิจพอเพียง

ในการนี้ เทศบาลตำบลท่าประจະ จึงใคร่ขอเชิญท่านเป็นวิทยากรกลุ่มกิจกรรม เรื่อง
การดำเนินการบริหารจัดการผลผลิตด้านการเกษตรของชุมชน ตามหลักปรัชญาเศรษฐกิจพอเพียง
ผลเป็นประการใดโปรดแจ้งเทศบาลตำบลท่าประจະทราบด้วย เพื่อจักได้ดำเนินการในส่วนที่เกี่ยวข้องต่อไป

จึงเรียนมาเพื่อโปรดทราบและพิจารณา

ขอแสดงความนับถือ

(นายนิത്യ แก้วขุนราม)

นายกเทศมนตรีตำบลท่าประจະ

สำนักปลัดเทศบาล (งานสวัสดิการและพัฒนาชุมชน)

โทรศัพท์ ๐-๗๕๓๘-๐๔๘๙

www.thapaja.go.th

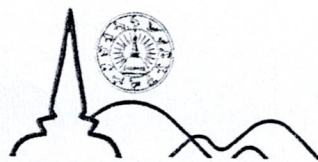

นครศรีธรรมราช
นครศรีธรรมราช



ที่ นศ ๕๕๘๐๑/ว ๒๒

สำนักงานเทศบาลตำบลท่าประจ๊ะ
๒๑/๑ ม.๑ ตำบลท่าประจ๊ะ
อำเภอชะอวด จังหวัดนครศรีธรรมราช
๘๐๑๘๐

๒๑ มกราคม ๒๕๖๘

เรื่อง ขอเชิญเข้าร่วมโครงการจัดตั้งศูนย์เรียนรู้เศรษฐกิจพอเพียงเทศบาลตำบลท่าประจ๊ะ
เรียน ตามบัญชีแนบท้าย

สิ่งที่ส่งมาด้วย กำหนดการจัดโครงการ

จำนวน ๑ ฉบับ

ด้วยเทศบาลตำบลท่าประจ๊ะ จะดำเนินการโครงการจัดตั้งศูนย์เรียนรู้เศรษฐกิจพอเพียง
เทศบาลตำบลท่าประจ๊ะ ในวันที่ ๑๐ กุมภาพันธ์ ๒๕๖๘ ณ ห้องประชุมสภาเทศบาลตำบลท่าประจ๊ะ
ตำบลท่าประจ๊ะ อำเภอชะอวด จังหวัดนครศรีธรรมราช เพื่อสร้างทัศนคติ ปลูกฝังจิตสำนึก ในการบริหาร
จัดการผลผลิต ด้านการเกษตรของชุมชน ตามหลักปรัชญาเศรษฐกิจพอเพียง

ดังนั้น เทศบาลตำบลท่าประจ๊ะ จึงขอเชิญท่านเข้าร่วมโครงการจัดตั้งศูนย์เรียนรู้เศรษฐกิจ
พอเพียงเทศบาลตำบลท่าประจ๊ะ รายละเอียดปรากฏตามสิ่งที่ส่งมาด้วย

จึงเรียนมาเพื่อโปรดทราบและพิจารณา

ขอแสดงความนับถือ

(นายนิศย์ แก้วขุนราม)

นายกเทศมนตรีตำบลท่าประจ๊ะ

สำนักปลัดเทศบาล (งานสวัสดิการและพัฒนาชุมชน)

โทรศัพท์ ๐-๗๕๓๘-๐๔๘๘

www.thapaja.go.th



นครา ศรีธา อารยธรรม
นครศรีธรรมราช

Handwritten signature and stamp of the Mayor of Thapajai Municipality.

บัญชีแจ้งท้าย

๑	กลุ่มเกษตรกรในพื้นที่
๒	ผู้นำชุมชนในพื้นที่
๓	ผู้อำนวยการโรงเรียนอนุบาลเทศบาลตำบลท่าประจະ
๔	ผู้อำนวยการโรงเรียนศูนย์พัฒนาเด็กเล็กบ้านควนสมบูรณ์
๕	ผู้อำนวยการโรงเรียนวัดควนสมบูรณ์
๖	ผู้อำนวยการโรงเรียนบ้านห้วยโส
๗	ผู้อำนวยการโรงเรียนวัดห้วยแหงราษฎร์กุ้เก็ตอุทิศ
๘	ผู้อำนวยการโรงเรียนวัดดอนมะปราง



ที่ นศ ๕๕๘๐๑/ว ๖๗

สำนักงานเทศบาลตำบลท่าประจະ
๒๑/๑ ม.๑ ตำบลท่าประจະ
อำเภอชะอวด จังหวัดนครศรีธรรมราช
๘๐๑๘๐

๓๐ มกราคม ๒๕๖๘

เรื่อง ขอความอนุเคราะห์บุคลากร เด็ก และเยาวชนเข้าร่วมโครงการจัดตั้งศูนย์เรียนรู้เศรษฐกิจพอเพียง
เทศบาลตำบลท่าประจະ

เรียน ตามบัญชีแนบท้าย

สิ่งที่ส่งมาด้วย กำหนดการจัดโครงการ

จำนวน ๑ ฉบับ

ด้วยเทศบาลตำบลท่าประจະ จะดำเนินการโครงการจัดตั้งศูนย์เรียนรู้เศรษฐกิจพอเพียง
เทศบาลตำบลท่าประจະ ในวันที่ ๑๐ กุมภาพันธ์ ๒๕๖๘ ณ ห้องประชุมสภาเทศบาลตำบลท่าประจະ
ตำบลท่าประจະ อำเภอชะอวด จังหวัดนครศรีธรรมราช เพื่อสร้างทัศนคติ ปลูกฝังจิตสำนึก ในการบริหาร
จัดการผลผลิต ด้านการเกษตรของชุมชน ตามหลักปรัชญาเศรษฐกิจพอเพียง

ดังนั้น เทศบาลตำบลท่าประจະ จึงใคร่ขอความอนุเคราะห์บุคลากร เด็กและเยาวชนในสังกัดท่าน
จำนวน ๑๐ คนเข้าร่วมโครงการจัดตั้งศูนย์เรียนรู้เศรษฐกิจพอเพียงเทศบาลตำบลท่าประจະ ผลเป็นประการใด
โปรดแจ้งเทศบาลตำบลท่าประจະทราบด้วย เพื่อจักได้ดำเนินการในส่วนที่เกี่ยวข้องต่อไป

จึงเรียนมาเพื่อโปรดทราบและพิจารณา

ขอแสดงความนับถือ

(นายนิത്യ แก้วขุนราม)

นายกเทศมนตรีตำบลท่าประจະ

สำนักปลัดเทศบาล (งานสวัสดิการและพัฒนาชุมชน)

โทรศัพท์ ๐-๗๕๓๘-๐๔๘๙

www.thapaja.go.th



นครา ศรีธา อารยธรรม
นครศรีธรรมราช

Handwritten signature and official stamp

บัญชีแจ้งทำย

๑	ผู้อำนวยการโรงเรียนอนุบาลเทศบาลตำบลท่าประจະ
๒	ผู้อำนวยการโรงเรียนศูนย์พัฒนาเด็กเล็กบ้านควนสมบูรณ์
๓	ผู้อำนวยการโรงเรียนวัดควนสมบูรณ์
๔	ผู้อำนวยการโรงเรียนบ้านห้วยไส
๕	ผู้อำนวยการโรงเรียนวัดห้วยแหงราษฎร์ฤกษ์เกิดอุทิศ
๖	ผู้อำนวยการโรงเรียนวัดดอนมะปราง

กำหนดการ
โครงการจัดตั้งศูนย์เรียนรู้เศรษฐกิจพอเพียงเทศบาลตำบลท่าประจะ
วันที่ ๑๐ กุมภาพันธ์ ๒๕๖๘
ณ ห้องประชุมสภาเทศบาลตำบลท่าประจะ อำเภอชะอวด จังหวัดนครศรีธรรมราช

วันที่ ๑๐ กุมภาพันธ์ ๒๕๖๘

- | | |
|------------------|---|
| ๐๘.๓๐ - ๐๙.๐๐ น. | - ลงทะเบียน |
| ๐๙.๐๐ - ๐๙.๓๐ น. | - พิธีเปิด |
| ๐๙.๓๐ - ๑๐.๔๕ น. | - บรรยาย เรื่อง แนวทางส่งเสริมพัฒนาการเรียนรู้ภูมิปัญญาท้องถิ่น
ด้านเกษตรกรรม ตามหลักปรัชญาเศรษฐกิจพอเพียง |
| ๑๐.๔๕ - ๑๒.๐๐ น. | - สาธิตการดำเนินการเพาะพันธุ์กล้าไม้ ได้แก่
๑) การเตรียมสถานที่เพาะพันธุ์กล้าไม้
๒) การคัดเลือกพันธุ์กล้าไม้
๓) การเตรียมพันธุ์กล้าไม้ก่อนปลูก
๔) การบำรุง ดูแลรักษา |
| ๑๒.๐๐ - ๑๓.๐๐ น. | - พักเที่ยง |
| ๑๓.๐๐ - ๑๔.๔๕ น. | - แบ่งกลุ่มทำกิจกรรม เพื่อสร้างทัศนคติ ปลูกฝังจิตสำนึก ให้กับ
กลุ่มเป้าหมาย ในการบริหารจัดการผลผลิตด้านการเกษตรของชุมชน
ตามหลักปรัชญาเศรษฐกิจพอเพียง
- แสดงความคิดเห็น ตอบข้อซักถามเกี่ยวกับโครงการ
- ลงพื้นที่เพื่อทำกิจกรรม สร้างทัศนคติในการดำเนินการบริหารจัดการ
ผลผลิตด้านการเกษตรของชุมชน ตามหลักปรัชญาเศรษฐกิจพอเพียง |
| ๑๔.๔๕ - ๑๕.๐๐ น. | - พิธีปิด |

หมายเหตุ : กำหนดการอาจมีการเปลี่ยนแปลงได้ตามความเหมาะสม



คำสั่งเทศบาลตำบลท่าประจะ

ที่ ๕๖ / ๒๕๖๘

เรื่อง แต่งตั้งคณะกรรมการผู้รับผิดชอบโครงการจัดตั้งศูนย์เรียนรู้เศรษฐกิจพอเพียงเทศบาลตำบลท่าประจะ

ด้วยเทศบาลตำบลท่าประจะ กำหนดจัดโครงการจัดตั้งศูนย์เรียนรู้เศรษฐกิจพอเพียงเทศบาลตำบลท่าประจะ เพื่อสร้างทัศนคติ ปุถุผังจิตสำนึก ในการบริหารจัดการการผลิต ด้านการเกษตรของชุมชน ตามหลักปรัชญาเศรษฐกิจพอเพียง

เพื่อให้การดำเนินการจัดโครงการจัดตั้งศูนย์เรียนรู้เศรษฐกิจพอเพียงเทศบาลตำบลท่าประจะ เป็นไปด้วยความเรียบร้อยบรรลุวัตถุประสงค์และทุกฝ่ายได้มีส่วนร่วมในการจัดกิจกรรมครั้งนี้ จึงแต่งตั้งคณะกรรมการ ดังต่อไปนี้

๑. นายชัยยา อินทร์ทอง	หัวหน้าสำนักปลัดเทศบาล	ประธานคณะกรรมการ
๒. ส.อ.สุริยวุธ ทัลวัลลี	เจ้าพนักงานป้องกันและบรรเทาสาธารณภัย	คณะกรรมการ
๓. นายคนอง บุญสุวรรณ	พนักงานขับรถยนต์	คณะกรรมการ
๔. นายคมศักดิ์ สุดเมือง	นักการ	คณะกรรมการ
๕. นายณัฐชัย ชนะทอง	พนักงานจ้างเหมา	คณะกรรมการ
๖. นายสุโชค กาญจน	สมาชิกสภาเทศบาล	คณะกรรมการ
๗. นายปริญญา ทองนุ่น	นิติกร	คณะกรรมการ
๘. นายวีระศักดิ์ นาคกรด	ผู้ช่วยเจ้าพนักงานพัฒนาชุมชน	คณะกรรมการ/เลขานุการ

ให้คณะกรรมการที่ได้รับการมอบหมายปฏิบัติหน้าที่อย่างเต็มความสามารถ ตามระเบียบกฎหมาย แนวทางปฏิบัติของทางราชการ ช่วยเหลืองานฝ่ายต่างๆ ซึ่งกันและกันได้ เพื่อให้เกิดประสิทธิภาพและประสิทธิผลสูงสุดในการดำเนินงาน

ทั้งนี้ ตั้งแต่บัดนี้เป็นต้นไป

สั่ง ณ วันที่ ๕๐ มกราคม พ.ศ. ๒๕๖๘

(นายนิത്യ แก้วขุนราม)

นายกเทศมนตรีตำบลท่าประจะ

